

OBSAH

| | |
|---|----|
| 1. Celkové zhrnutie | 3 |
| 2. Inflácia | 3 |
| 2.1. Index spotrebiteľských cien | 3 |
| 2.2. Ceny výrobcov v novembri 2001 | 5 |
| 3. Faktory ovplyvňujúce vývoj inflácie | 6 |
| 3.1. Menové agregáty | 6 |
| 3.2. Zahraničná oblasť | 10 |
| 3.3. Reálna ekonomika | 17 |
| 4. Menový vývoj | 20 |
| 4.1. Devízový trh | 20 |
| 4.2. Peňažný trh | 21 |
| 4.3. Vývoj klientskych úrokových sadzieb v novembri 2001 | 23 |
| 4.4. Realizácia menovej politiky | 24 |
| Prílohy | 27 |
| 1. Kapitálový trh | 29 |
| 1.1. Primárny trh | 29 |
| 1.2. Sekundárny trh | 29 |
| 2. Menový vývoj v eurozóne | 29 |
| 2.1. Menové agregáty | 30 |
| 2.2. Výmenný kurz | 31 |
| 2.3. Reálna ekonomika | 32 |
| 2.4. Makroekonomické prognózy ECB | 33 |
| 3. Tabuľky | 35 |
| Vybrané ukazovatele hospodárskeho a menového vývoja SR | 35 |
| Menový prehľad | 36 |
| Peňažná zásoba M2 | 39 |
| Vývoj úverov | 40 |
| Vývoj vkladov | 40 |
| Platobná bilancia za január až október 2001 | 41 |
| Prílev priamych zahraničných investícií do SR v rokoch 1996-2001 | 42 |
| Prílev priamych zahraničných investícií za január až september 2001 | 43 |
| Stav priamych zahraničných investícií v SR | 44 |
| Odlev priamych zahraničných investícií zo SR v rokoch 1996-2001 | 50 |
| Odlev priamych zahraničných investícií za január až september 2001 | 51 |
| Stav odlevu priamych zahraničných investícií zo SR | 52 |
| Priemerné úrokové miery z úverov obchodných bánk | 58 |
| Objem čerpaných úverov a priemerné úrokové sadzby obchodných bánk | 59 |
| Vývoj priemerných úrokových mier a objemu korunových vkladov | 60 |

| | |
|---|----|
| Nástroje menovej politiky | 61 |
| Základné charakteristiky devízového trhu v SR v decembri 2001 | 62 |
| Priemerné kurzy SKK voči vybraným menám | 62 |
| Priemerná menová báza NBS | 63 |
| Skrátená bilancia komerčných bánk k 30.11.2001 | 64 |
| Mesačný výkaz ziskov a strát komerčných bánk..... | 66 |

1. Celkové zhrnutie

Úroveň spotrebiteľských cien vzrástla v decembri o 0,2 %. Ceny položiek tvoriacich jadrovú infláciu sa medzimesačne zvýšili o 0,2 %. Medziročná miera inflácie dosiahla 6,5 % a jadrová inflácia sa na nej podieľala 2,39 percentuálnymi bodmi. Dynamika jadrovej inflácie na medziročnej báze dosiahla 3,2 %.

Peňažná zásoba M2 podľa predbežných dekádnych údajov (vo fixnom devízovom kurze k 1. januáru 1993) medzimesačne vzrástla o 28,5 mld. Sk a dosiahla 649,2 mld. Sk. Jej medziročný rast predstavoval 11,9 %. Korunové vklady, ako súčasť menového agregátu M2, vzrástli v decembri o 24,8 mld. Sk a medziročne sa zvýšili o 10,5 %.

Úvery podnikom a obyvateľstvu (vo fixnom devízovom kurze k 1. januáru 1993, upravené o emisie štátnych dlhopisov na reštrukturalizáciu vybraných bánk, účtovné presuny v rámci reštrukturalizácie úverov v roku 2000 a konverziu úverov na držbu dlhopisov) sa v decembri medzimesačne znížili o 0,5 mld. Sk, čo v medziročnom porovnaní predstavovalo rast 5,6 %.

Priemerná úroková miera z úverov čerpaných v novembri sa znížila o 0,1 bodu na 8,7 % a priemerná úroková miera zo stavu úverov o 0,1 bodu na 9,8 %.

Devízové rezervy NBS (v bežnom kurze) vzrástli oproti novembru o 80,7 mil. USD. Ich stav ku koncu novembra zodpovedal 3,0-násobku priemerného mesačného dovozu tovarov a služieb SR za prvých jedenásť mesiacov roku 2001.

Bežné hospodárenie štátneho rozpočtu ku koncu decembra skončilo deficitom vo výške 44,4 mld. Sk.

Bežný účet platobnej bilancie za január až október skončil schodkom 60,5 mld. Sk, predovšetkým v dôsledku pasívneho salda obchodnej bilancie vo výške 74,6 mld. Sk. Kapitálový a finančný účet platobnej bilancie za rovnaké obdobie skončil podľa predbežných údajov prebytkom 39,1 mld. Sk.

Celková sterilizačná pozícia NBS voči bankovému sektoru dosiahla v decembri 50,5 mld. Sk a v porovnaní s novembrom sa zvýšila o 6,2 mld. Sk.

Dňa 21. decembra rozhodla Banková rada NBS o ponechaní kľúčových úrokových sadzieb na úrovni 6,00 % pre jednoduchové sterilizačné obchody, 9,00 % pre jednoduchové refinančné obchody a limitnej úrokovej sadzby pre dvojtypné REPO tendre NBS vo výške 7,75 %.

2. Inflácia

2.1. Index spotrebiteľských cien

Spotrebiteľské ceny v decembri vzrástli oproti novembru o 0,2 % pri rovnakom zvýšení položiek tvoriacich jadrovú infláciu a regulovaných cien. Medzimesačný rast priemernej cenovej hladiny bol charakterizovaný predovšetkým výraznejším zvýšením cien potravín. Utlmujúco na vývoj inflácie pôsobil pokračujúci pokles cien pohonných hmôt. Medziročná miera inflácie dosiahla 6,5 % a priemerná inflácia v roku 2001 predstavovala 7,3 %.

Vývoj jadrovej inflácie bol aj v decembri (0,2 %) charakterizovaný nevýrazným pôsobením dopytových tlakov pri súčasnom znižovaní nákladových faktorov. Vývoj cien jednotlivých položiek nenaznačil výraznejšie zmeny doterajšieho vývoja, keď pokračovala tendencia stabilizácie medziročného tempa rastu cien v jednotlivých segmentoch spotrebného koša. Na medziročnej báze sa to prejavilo miernym pokle-

Jadrová inflácia na doteraz najnižšej hodnote

som jadrovej inflácie z 3,3 % v novembri na 3,2 % v decembri, čo predstavuje doteraz najnižšiu hodnotu.

Štruktúra medzioročnej miery inflácie

(%)

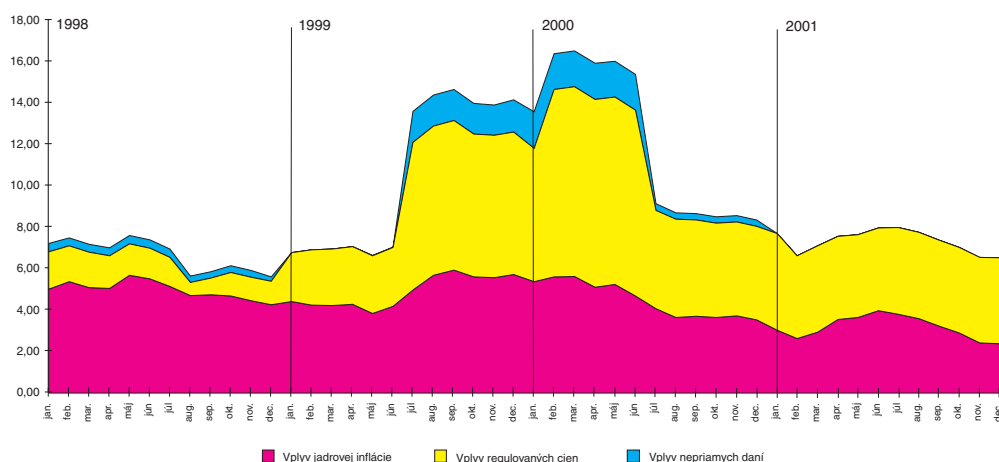

Obnovený rast cien potravín

Ceny potravín, ako súčasť jadrovej inflácie, vzrástli v decembri o 0,9 %. Ide o najvyšší medzimesačný rast v tomto sektore od júna, keď v priebehu takmer celého 2. polroka 2001 ceny potravín klesali. Zatiaľ čo v predchádzajúcich mesiacoch bol pokles cien potravín spôsobený znižovaním cien tzv. nespracovaných potravín, v decembri tieto ceny pôsobili prorastovo. Na zvýšenie cien potravín v decembri mali vplyv predovšetkým vyššie ceny ovocia a zeleniny, ktorých vývoj bol ovplyvnený popri charakteristickom sezónnom raste aj vyšším spotrebiteľským dopytom v závere roka. Pretrvávajúca dostatočná ponuka na trhu s mäsom sa premietla v poklese spotrebiteľských cien všetkých druhov mäsa. Na medzioročnej báze si ceny potravín zachovali dynamiku z novembra (3,7 %).

Pokles čistej inflácie ...

Ceny ostatných položiek tvoriacich jadrovú infláciu (tzv. čistá inflácia) poklesli v decembri o 0,1 %. Toto zníženie bolo spôsobené poklesom cien obchodovateľných tovarov pri miernom zvýšení cien trhových služieb. V medzioročnom porovnaní zaznamenala čistá inflácia 3,0 % a rovnako ako pri jadrovej inflácii to predstavuje najnižšiu doterajšiu hodnotu.

... spôsobený pokračujúcim znižovaním cien pohonných hmôt ...

Vývoj cien obchodovateľných tovarov bol podobne ako v predchádzajúcich mesiacoch ovplyvnený pokračujúcim poklesom cien pohonných hmôt v dôsledku zníženia cien ropy na svetových trhoch. Jej cena sa aj v decembri pohybovala pod referenčným pásmom združenia krajín OPEC vyvážajúcich túto strategickú komoditu. Rast cien ostatných tovarov bol len nepatrný (okrem cien obuvi, ktorých rast súvisel so sezónnym zvyšovaním) a bol predovšetkým odrazom stability výmenného kurzu a konkurencie na úrovni maloobchodu. V rámci základnej štruktúry jadrovej inflácie dosiahol segment obchodovateľných tovarov v roku 2001 najnižšiu medzioročnú dynamiku rastu cien (1,0 %). Utlmujúco pôsobili práve ceny pohonných hmôt, ktoré sa v roku 2001 znížili o viac ako 20 % a prispeli k poklesu jadrovej inflácie približne o 0,7 percentuálneho bodu s následným dopadom aj na celkovú infláciu.

V rámci cien trhových služieb došlo v decembri k výraznejšiemu nárastu len cien domácich rekreácií, ktorý mohol súvisieť so zvýšeným dopytom na začiatku zimnej turistickej sezóny. Na medzioročnej báze dynamika rastu cien trhových služieb (7,7 %) vysoko prekračovala tempo rastu cien v obchodovateľnom sektore.

Spotrebiteľské ceny v decembri 2001

| Štruktúra spotrebného koša | Stále váhy v % | Zmena oproti | |
|---|----------------|---------------|---------------|
| | | novembru 2001 | decembru 2000 |
| Úhrn v % | 100,0 | 0,2 | 6,5 |
| Regulované ceny v % | 17,8 | 0,2 | 17,2 |
| <i>podiel na úhrne v percent. bodoch</i> | | 0,05 | 4,17 |
| Vplyv zmeny nepriamych daní v neregulovaných cenách (podiel na úhrne v percent. bodoch) | | 0,00 | -0,03 |
| Jadrová inflácia v % | 82,2 | 0,2 | 3,2 |
| <i>podiel na úhrne v percent. bodoch</i> | | 0,16 | 2,39 |
| v tom: ceny potravín v % | 26,8 | 0,9 | 3,7 |
| <i>podiel na úhrne v percent. bodoch</i> | | 0,20 | 0,83 |
| Čistá inflácia (bez vplyvu zmien nepriamych daní) v % | 55,4 | -0,1 | 3,0 |
| <i>podiel na úhrne v percent. bodoch</i> | | -0,04 | 1,56 |

Zdroj: ŠÚ SR

Medzimesačné zvýšenie regulovaných cien o 0,2 % bolo spôsobené predovšetkým nárastom cien povinného zmluvného poistenia motorových vozidiel (o 20 %). Na medzročnej báze dosiahol sektor regulovaných cien rast 17,2 % a najväčšou mierou sa podieľal na zvýšení spotrebiteľských cien v roku 2001.

Mierny rast regulovaných cien

Z hľadiska klasifikácie individuálnej spotreby podľa účelu COICOP medzimesačne najrýchlejšie rástli ceny potravín a nealkoholických nápojov (o 0,8 %), rozličných tovarov a služieb (o 0,6 %), rekreácie a kultúry (o 0,5 %). V ostatných odboroch sa zvýšili ceny v rozpätí od 0,1 % do 0,2 %. Klesli ceny dopravy o 1,1 % a alkoholických nápojov a tabaku o 0,1 %, kým ceny v odboroch bývanie, voda, elektrina a iné palivá a vzdelanie sa nezmenili.

Vývoj inflácie (%)

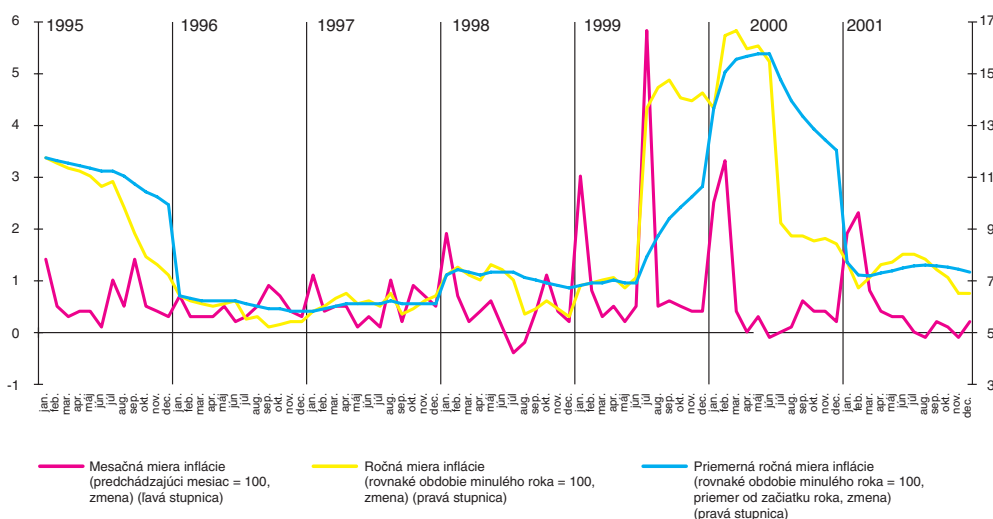

2.2. Ceny výrobcov v novembri 2001

Ceny priemyselných výrobcov sa v novembri medzimesačne znížili o 0,2 % (v novembri 2000 rast o 0,9 %), čo predstavuje najvyšší pokles za posledných 34 mesiacov. Tento vývoj bol dôsledkom zníženia cien produktov banskej

Medzimesačný pokles cien priemyselných výrobcov ...

a povrchovej ťažby o 1,1 % a cien produktov priemyselnej výroby o 0,4 %. Na druhej strane ceny elektrickej energie, plynu, pary a teplej vody vzrástli o 0,4 %.

V rámci produktov priemyselnej výroby zaznamenali najväčší pokles ceny ostatných nekovových minerálnych výrobkov (o 1,1 %). K výraznému zníženiu cien došlo aj pri rafinérskych ropných produktoch (o 0,7 %) a chemikálií, chemických výrobkoch a chemických vláknach (o 0,9 %), ktorých vývoj súvisel hlavne s pretrvávajúcimi nízkymi cenami ropy na svetových trhoch. Ceny základných kovov a hotových kovových výrobkov, ktoré majú najvyššiu váhu v rámci produktov priemyselnej výroby, poklesli medzimesačne o 0,7 %. Na ceny kovov na svetových trhoch, ktoré sú hlavným determinantom cien domácich výrobcov, vplývala hlavne stagnácia v odvetviach stavebníctva a automobilového priemyslu. Medzimesačné zníženie zaznamenali aj spracovateľské ceny potravinárskych výrobkov (o 0,1 %), čo bolo ovplyvnené najmä vývojom cien spracovateľov mäsa a mäsových výrobkov (pokles o 0,1 %).

... a pokles ich medziročnej dynamiky

Ceny priemyselných výrobcov si zachovali klesajúcu dynamiku rastu aj v medziročnom porovnaní, keď z októbrových 4,6 % poklesli na 3,5 % v novembri (v novembri 2000 rast o 8,8 %). Z hľadiska ich základnej štruktúry došlo k zníženiu rastu cien v kategórii produkty banskej a povrchovej ťažby najmä v súvislosti so spomalením rastu ťažobných cien hnedého uhlia a lignitu. Vývoj cien elektrickej energie, plynu, pary a teplej vody si zachoval rovnaký medziročný rast ako v októbri (o 16,1 %). Najväčší vplyv na vývoj cien výrobcov v priemysle mali ceny produktov priemyselnej výroby, ktoré medziročne vzrástli o 0,9 % (v novembri minulého roka rast o 8,0 %), čo predstavuje najnižší prírastok od mája 1999.

Ceny stavebných prác

Ceny stavebných prác v novembri medzimesačne vzrástli o 0,6 % (medziročne o 6,9 %) a ceny materiálov a výrobkov spotrebovávaných v stavebníctve o 0,1 % (medziročne o 4,9 %). Od júla 2001 je ich vývoj charakterizovaný spomaľovaním medziročnej dynamiky.

Ceny poľnohospodárskej produkcie

Medziročná dynamika cien poľnohospodárskych výrobkov sa v novembri znížila na 4,3 %. Rast cien rastlinných výrobkov vrátane ovocia a zeleniny dosiahol 4,4 % (v novembri 2000 rast o 15 %) a živočíšnych výrobkov 4,3 % (v novembri 2000 rast o 10 %). Na vývoj cien rastlinných produktov vplývali ceny obilnín, najmä pokles cien kukurice.

V skupine živočíšnych výrobkov (napriek intervenčným nákupom býkov zo strany Štátneho fondu trhovej regulácie SR) pokračoval pokles cien jatočného hovädzieho dobytká. V súvislosti s prevyšujúcou ponukou na trhu postupne dochádzalo k zmierňovaniu rastu cien jatočných ošípaných, ktoré v novembri vzrástli medziročne o 13,0 %.

Indexy cien výrobcov v novembri 2001

| | Rovnaké obdobie predch. roka = 100 | Predchádzajúce obdobie = 100 |
|----------------------------------|------------------------------------|------------------------------|
| ceny priemyselných výrobcov | 103,5 | 99,8 |
| ceny stavebných prác | 106,0 | 100,6 |
| ceny stavebných materiálov | 104,9 | 100,1 |
| ceny poľnohospodárskych výrobkov | 104,3 | x |

x – údaj, ktorý ŠÚ SR nevykazuje

3. Faktory ovplyvňujúce vývoj inflácie

3.1. Menové agregáty

Peňažná zásoba M2

Podľa predbežných dekádnych údajov vzrástla peňažná zásoba M2 v decembri (vo fixnom kurze roku 1993) medzimesačne o 28,5 mld. Sk a dosiahla 649,2 mld. Sk. Medziročná dynamika peňažnej zásoby sa v porovnaní s novembrom zvýšila o 1,0

percentuálny bod na 11,9 %. Vývoj menového agregátu M2 bol v decembri v rozhodujúcej miere ovplyvnený sezónnym pripisovaním úrokov ku vkladom na konci roka, ako aj vývojom domácich zdrojov jej tvorby.

Na medzimesačnom náraste agregátu M2 sa podieľali tak kvázipeniaze, ako i peniaze M1, keď v rámci štruktúry peňažnej zásoby vzrástli všetky jej komponenty.

Korunové vklady medzimesačne vzrástli vplyvom zvýšenia vkladov obyvateľstva, ako i podnikových vkladov (koncoročné pripisovanie úrokov ku vkladom). V medziročnom porovnaní sa dynamika korunových vkladov v decembri zrýchlila v dôsledku zvýšenia tempa rastu tak vkladov obyvateľstva, ako i podnikových vkladov.

Zvýšenie korunových vkladov

Vývoj menového agregátu M2 (vo fixnom kurze 1993) (mld. Sk)

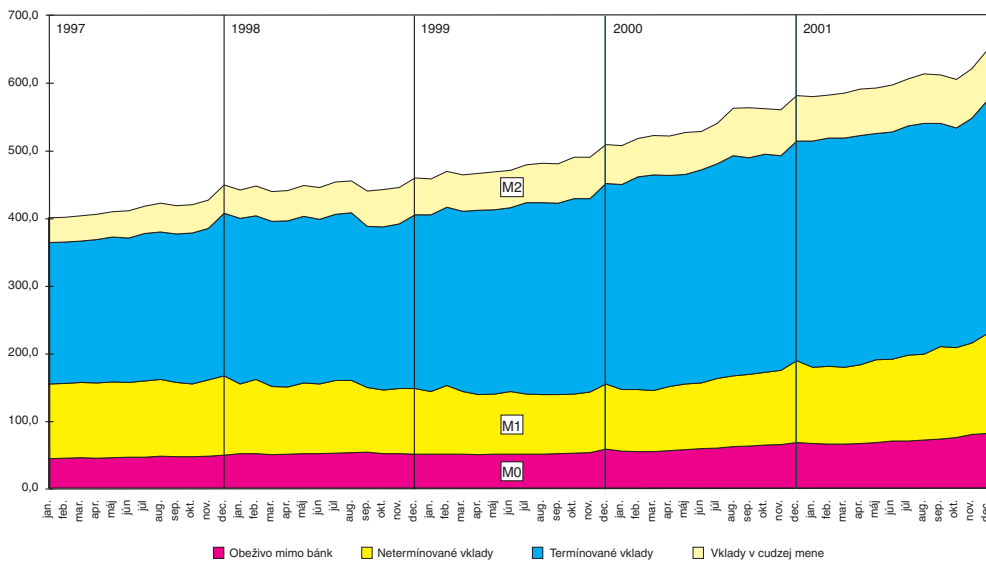

| | Medzimesačná zmena (mld. Sk) | | | Medziročná zmena (%) | |
|-------------------------------|------------------------------|-------------------------|-----------|----------------------|-------------------------|
| | nov. 2001 | dec. 2001 ^{*/} | dec. 2000 | nov. 2001 | dec. 2001 ^{*/} |
| Peňažná zásoba [M2] | 15,5 | 28,5 | 20,4 | 10,8 | 11,9 |
| Peniaze [M1] | 7,0 | 15,2 | 13,5 | 23,0 | 22,4 |
| Obeživo mimo bánk [M0] | 4,2 | 1,8 | 2,5 | 22,6 | 20,7 |
| Neterminované vklady | 2,8 | 13,4 | 10,9 | 23,3 | 23,4 |
| Kvázipeniaze [QM] | 8,5 | 13,3 | 6,9 | 5,3 | 6,9 |
| Termínované vklady | 7,5 | 11,4 | 7,9 | 4,8 | 5,8 |
| Vklady v cudzej mene | 1,0 | 1,9 | -0,9 | 7,6 | 12,5 |
| Korunové vklady | 10,3 | 24,8 | 18,8 | 9,6 | 10,5 |
| - obyvateľstvo | 10,7 | 13,3 | 11,1 | 6,2 | 6,7 |
| - podniky (vrátane poisťovní) | -0,4 | 11,5 | 7,8 | 16,9 | 18,6 |

^{*/} predbežné údaje

Medziročné zmeny korunových vkladov obyvateľstva (mld. Sk)

| | 1993 | 1994 | 1995 | 1996 | 1997 | 1998 | 1999 | 2000 | 2001 |
|-----------------|------|------|------|------|------|------|------|------|------|
| Korunové vklady | 14,0 | 16,0 | 33,6 | 31,5 | 34,5 | 24,2 | 25,7 | 25,4 | 20,4 |

Úvery podnikom a obyvateľstvu

Mierny medzimesačný
pokles úverov ...

Upravený objem úverov podnikom a obyvateľstvu dosiahol v decembri 436,9 mld. Sk a oproti novembru sa znížil o 0,5 mld. Sk. Uvedený pokles spôsobil najmä zníženie úverov podnikom o 1,3 mld. Sk, zatiaľ čo úvery obyvateľstvu sa naopak zvýšili o 1,2 mld. Sk a celkové korunové úvery sa tak znížili o 0,1 mld. Sk. Úvery v cudzej mene klesli o 0,4 mld. Sk.

Celkový objem úverov podnikom a obyvateľstvu sa za obdobie január až december 2001 zvýšil o 23,1 mld. Sk, čo bolo oproti rovnakému obdobiu predchádzajúceho roka o 6,9 mld. Sk viac. K rýchlejšiemu rastu úverov v roku 2001 v porovnaní s rokom 2000 prispeli predovšetkým úvery v cudzej mene.

... pri súčasnom znížení ich
medziročnej dynamiky

Medziročná miera rastu úverov podnikom a obyvateľstvu dosiahla 5,6 % v porovnaní so 6,6 % v novembri. Korunové úvery sa zvýšili o 20,0 mld. Sk, z toho úvery podnikom o 11,4 mld. Sk a úvery obyvateľstvu o 8,6 mld. Sk. Úvery v cudzej mene vzrástli o 3,1 mld. Sk.

Vývoj úverov podnikom a obyvateľstvu (vo fixnom kurze k 1.1.1993)

| Prírastok oproti východisku roka (za 12 mesiacov) | 2000 | | 2001 | |
|--|---------|------|---------|------|
| | mld. Sk | % | mld. Sk | % |
| Úvery spolu | 16,2 | 4,1 | 23,1 | 5,6 |
| Úvery v Sk | 20,0 | 5,6 | 20,0 | 5,3 |
| - úvery podnikom | 12,2 | 3,8 | 11,4 | 3,4 |
| - úvery obyvateľstvu | 7,9 | 22,0 | 8,6 | 19,7 |
| Úvery v cudzej mene | -3,8 | -9,5 | 3,1 | 8,4 |

Fiškálna oblasť, čistý úver vláde

Čistý úver vláde

Čistý úver vláde (vo fixnom kurze roku 1993) zaznamenal v decembri medzimesačný nárast o 12,3 mld. Sk (o 17,1 mld. Sk v decembri 2000) a k ultimu roka dosiahol 317,5 mld. Sk (v novembri 305,2 mld. Sk).

Podstatná časť uvedeného zvýšenia súvisela s prehĺbením deficitu štátneho rozpočtu v priebehu decembra (o 14,6 mld. Sk), ako i so zvýšením objemu zahraničných úverov (o 2,3 mld. Sk), znížením vkladov miestnych orgánov (o 0,6 mld. Sk) a štátnych fondov (o 0,4 mld. Sk). Uvedené vplyvy boli len čiastočne kompenzované zvýšením vkladov republikových orgánov (o 1,6 mld. Sk), mimorozpočtových prostriedkov orgánov SR (o 1,2 mld. Sk) a prostriedkov fondov sociálneho zabezpečenia (o 0,2 mld. Sk).

Hospodárenie štátneho rozpočtu skončilo k 31. decembru deficitom 44,4 mld. Sk. Rozpočtové príjmy dosiahli 205,3 mld. Sk a výdavky 249,7 mld. Sk. Výdavky na úrokové náklady reštrukturalizácie úverového portfólia vybraných obchodných bánk, zdrojom ktorých sú emitované dlhopisy v zmysle §12 zákona č. 472/2000 Z. z. o štátnom rozpočte, nezaznamenali v priebehu decembra ďalší nárast a ich objem zotrval na úrovni 8 mld. Sk. Po abstrahovaní od ich vplyvu dosiahol deficit štátneho rozpočtu k 31. decembru 36,4 mld. Sk.

V absolútnom vyjadrení sa čistý úver vláde (vo fixnom kurze roku 1993) bez vplyvu emisie štátnych dlhopisov na účely reštrukturalizácie vybraných obchodných bánk zvýšil v decembri medziročne o 45,3 mld. Sk (v novembri o 50,1 mld. Sk), čo znamenalo medziročnú mieru rastu 27,1 %. V porovnaní s novembrom (33,4 %) došlo k zmierneniu medziročnej dynamiky, čo bolo ovplyvnené výraznejším medzimesačným zvýšením čistého úveru vláde (vo fixnom kurze roku 1993) v decembri minulého roka.

Pozícia FNM sa zmenila z novembrovej veriteľskej (0,8 mld. Sk) na dlžnícku (10,4 mld. Sk) vplyvom použitia prostriedkov z privatizácie VÚB na výplatu dlhopisov FNM právnickým osobám (6 mld. Sk), na oddĺženie Železníc SR (0,8 mld. Sk) a pre zdravotníctvo (2,1 mld. Sk). Zmena čistej pozície FNM mala vplyv aj na vývoj peňažnej zásoby.

Na základe predbežných údajov o vývoji čistého úveru vláde a čistého úveru FNM je možné usudzovať, že fiškálny deficit by sa mohol pohybovať okolo úrovne stanovenej zákonom o ŠR.

| | 1999 | 2000 | 2001 | 2001 (podľa zákona o ŠR) | 2002 ^{1/} |
|--|-------|-------|--------------------|--------------------------------|--------------------|
| deficit ŠR vrátane nákladov na reštrukturalizáciu (v mld. Sk) | 14,8 | 27,6 | 44,4 | 47,0 | 47,5 |
| podiel na HDP | 1,82 | 3,11 | 4,59 | 4,86 | 4,51 |
| deficit ŠR bez nákladov na reštrukturalizáciu (v mld. Sk) | 14,8 | 19,1 | 36,4 | 37,2 | 38,0 |
| podiel na HDP | 1,82 | 2,15 | 3,76 | 3,85 | 3,61 |
| fiškálny deficit (v mld. Sk) | 29,2 | 29,8 | 45,8 ^{1/} | 47,6 | 46,3 |
| podiel na HDP | 3,58 | 3,36 | 4,74 | 4,92 | 4,40 |
| fiškálny deficit očistený o náklady na reštrukturalizáciu (v mld. Sk) | 29,2 | 21,3 | 37,8 ^{1/} | 37,8 | 36,8 |
| podiel na HDP | 3,58 | 2,40 | 3,91 | 3,91 | 3,50 |
| HDP | 815,3 | 887,2 | 967,0 | 967,0 | 1052,5 |
| náklady na reštrukturalizáciu bánk (v mld. Sk) | 0,0 | 8,5 | 8,0 | 9,8 | 9,5 |

^{1/} projektované údaje

V priebehu decembra malo Ministerstvo financií SR uskutočniť podľa harmonogramu emisií štátnych cenných papierov na 4. štvrtrok tri aukcie štátnych pokladničných poukážok. Vzhľadom na pokrytie plánovaného schodku štátneho rozpočtu (37,2 mld. Sk) v prvej decembrovej aukcii zrušilo MF SR dve zostávajúce aukcie. Aukcia ŠPP sa uskutočnila so stanovenou dobou splatnosti na 9 mesiacov a limitovanou sumou emisie. Cena emisie ŠPP bola stanovená ako nelimitovaná. Dopyt v aukcii predstavoval 1,962 mld. Sk, keď objem emitovaných ŠPP dosiahol 1,708 mld. Sk pri priemernej úrokovej miere 7,732 % (minimálna 7,700 % a maximálna 7,740 %). V priebehu decembra nebol v porovnaní s novembrom zaznamenaný výrazný pohyb akceptovaného priemerného výnosu. Na celkovom predanom objeme sa nerezidenti podieľali 73,2 %.

*Primárny trh štátnych
pokladničných poukážok*

Čisté zahraničné aktíva

Čisté zahraničné aktíva (vo fixnom kurze roku 1993) poklesli v decembri medzimesačne o 7,3 mld. Sk. Ich vývoj bol čiastočne ovplyvnený poklesom zahraničných aktív (o 2,7 mld. Sk) najmä v dôsledku poklesu krátkodobých a dlhodobých aktív obchodných bánk a nárastom pasív v dôsledku medzimesačného zvýšenia štátnych cenných papierov v držbe nerezidentov o 11,5 mld. Sk.

Čisté zahraničné aktíva

Devízové rezervy NBS (vo fixnom kurze roku 1993) vzrástli oproti predchádzajúcemu mesiacu o 3,6 mld. Sk, najmä v dôsledku čerpania vládnej pôžičky EFSAL (2,3 mld. Sk vo fixnom kurze roku 1993, 58 mil. EUR). Súčasne bola časť devízových prostriedkov FNM konvertovaná do korún prostredníctvom NBS.

3.2. Zahraničná oblasť

Platobná bilancia za január až október 2001

Bežný účet Vývoj bežného účtu platobnej bilancie za január až október 2001 bol charakterizovaný postupným nárastom deficitu, ktorý dosiahol 60,5 mld. Sk a bol o 48,1 mld. Sk vyšší ako v rovnakom období roku 2000. Tento vývoj bol v rozhodujúcej miere ovplyvnený pokračujúcim zvyšovaním deficitu obchodnej bilancie (medziročne o 51,8 mld. Sk) a nižšími čistými príjmami z bilancie služieb (pokles o 1,3 mld. Sk). Zostávajúce položky bežného účtu (bilancia výnosov a bilancia bežných transferov) zaznamenali mierne zlepšenie (spolu o 5,0 mld. Sk).

Vývoj bežného účtu platobnej bilancie SR (mld. Sk)

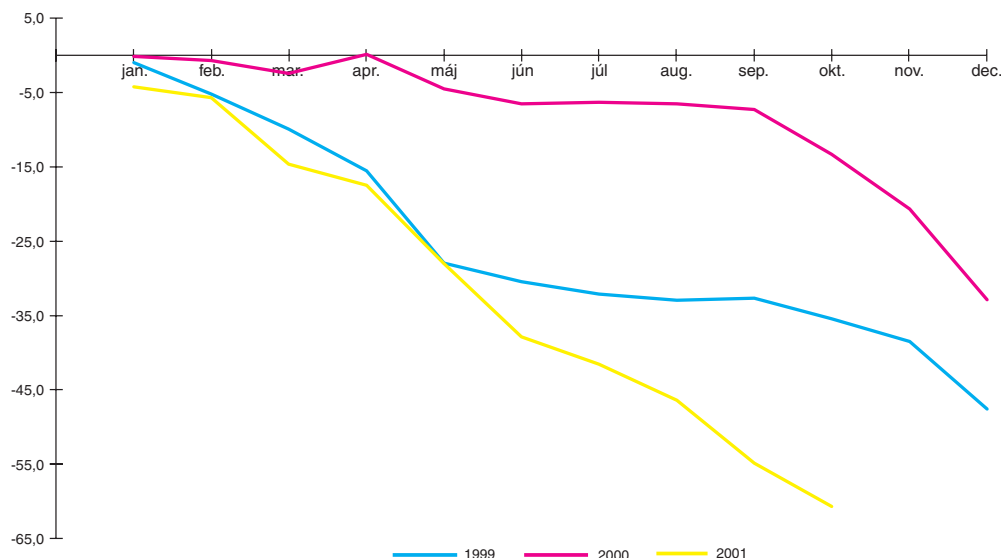

Zahraničný obchod Vývoj októbrového zahraničného obchodu sa prejavil v poklese medziročnej dynamiky rastu dovozu a vývozu v kumulatívnom vyjadrení, pričom rast dovozu o 24,5 % (o 17,4 % v USD, resp. o 22,0 % v EUR) predstihol vývoznú dynamiku, ktorá dosiahla 14,2 % (7,7 % v USD, resp. 11,9 % v EUR). Podľa predbežných údajov ŠÚ SR sa za január až október vyviezol tovar za 513,3 mld. Sk a doviezol tovar v hodnote 587,9 mld. Sk. Deficit zahraničného obchodu dosiahol 74,6 mld. Sk a v porovnaní s rovnakým obdobím minulého roka bol vyšší o 51,8 mld. Sk.

Vývoz Vývoz medziročne vzrástol o 63,8 mld. Sk (za rovnaké obdobie roku 2000 rast exportu predstavoval 105,7 mld. Sk). Klesajúce tempo rastu vývozu v druhom polroku spôsobuje postupné zvyšovanie rozdielu medziročných prírastkov v roku 2001 a 2000. Okrem štandardných komodít, ako sú osobné automobily (medziročný prírastok poklesol o 23,6 mld. Sk), nerastné palivá (s poklesom medziročného prírastku o 12,3 mld. Sk), železo a oceľ (pokles o 8,3 mld. Sk), organické chemické výrobky (pokles o 4 mld. Sk), plasty (pokles o 3,6 mld. Sk) sa spomalenie dynamiky vývozu začína prejavovať aj vo vývoze papiera, nábytku, obuvi a znížil sa i medziročný prírastok vo vývoze strojov a ich častí.

Medzi komodity, ktorých export rastie rýchlejšie ako v roku 2000, možno zaradiť elektrické prístroje a zariadenia (pri raste medziročného prírastku o 1,7 mld. Sk zohrával významnú úlohu aj rast cien týchto komodít), výrobky zo železa a ocele (zvýšenie medziročného prírastku o 1,2 mld. Sk), odevné výrobky (o 1,1 mld. Sk) a čiastočne i niektoré potravinárske výrobky.

Dovoz Medziročný nárast dovozu dosiahol v absolútnej hodnote 115,6 mld. Sk (za desať mesiacov roku 2000 nárast dovozu predstavoval 94,4 mld. Sk). Zvýšenie dovozu sa

prejavilo predovšetkým v skupinách stroje a ich časti, elektrické zariadenia a prístroje a dopravné prostriedky bez osobných automobilov (zatiaľ čo za obdobie január až október roku 2001 ich medziročný prírastok dosiahol 44,8 mld. Sk, v rovnakom období roku 2000 predstavoval len 24,5 mld. Sk). Nárast dovozu v uvedených skupinách, ktorých komodity majú prevažne investičný charakter predstavoval v roku 2001 približne 39 % z celkového nárastu dovozu.

Pokračujúce rovnomerné zvyšovanie dovozu v súvislosti s rastom surovinovo a materiálovo náročných odvetví sa prejavilo v náraste dovozu polotovarov, najmä železa a ocele a výrobkov z nich, papiera a výrobkov, hliníka, plastov a niektorých surovín (medziročný prírastok v uvedenej skupine bez nerastných palív sa zvýšil z 28 mld. Sk v roku 2000 na 40 mld. Sk v roku 2001). Jedinou skupinou, kde v roku 2001 došlo k nižšiemu nárastu, boli nerastné palivá (medziročný prírastok sa v dôsledku poklesu cien znížil o 27 mld. Sk). Podiel polotovarov s komoditami surovinového charakteru (vrátane nerastných palív) predstavoval 43 % z celkového prírastku dovozu.

V porovnaní s rokom 2000 došlo aj k zrýchleniu rastu dovozu komodít určených pre konečnú spotrebu. Dovoz výrobkov priemyselného a potravinárskeho charakteru (ktorých medziročný prírastok sa zvýšil z minuloročných 5 mld. Sk na 21 mld. Sk) sa na celkovom medziročnom náraste dovozu podieľal 18 %.

Bilancia služieb skončila za 10 mesiacov prebytkom 18,3 mld. Sk pri medziročnom poklese jej aktívneho salda o 1,3 mld. Sk. Nižšie aktívne saldo bolo výsledkom dvoch protichodných tendencií. Zatiaľ čo v zahraničnej turistike sa aktívne saldo naďalej zvyšovalo, v „iných službách spolu“ a v doprave došlo v medziročnom porovnaní k zhoršeniu vývoja.

Bilancia služieb

Pozitívnu črtou vo vývoji zahraničného cestovného ruchu bola skutočnosť, že nárast aktívneho salda nebol dosiahnutý poklesom výdavkov slovenských občanov na cesty do zahraničia, ale rastom príjmov od zahraničných turistov, ktoré sa medziročne zvýšili o 25,1 %. Bilancia zahraničného cestovného ruchu skončila aktívnym saldom vo výške 9,1 mld. Sk pri medziročnom raste o 3,9 mld. Sk.

Bilancia „iných služieb spolu“ vytvorila za desať mesiacov deficit 11,2 mld. Sk. Vysoký nárast deficitu v tejto kategórii (o 4,8 mld. Sk) bol výsledkom vývoja v stavebných prácach a službách obchodnej povahy, ktoré po minuloročnom priaznivom trende začínajú opätovne nadobúdať tendenciu predstihu tempa rastu ich dovozu pred vývozom.

Bilancia dopravy skončila aktívnym saldom 20,3 mld. Sk, čo bolo o 0,4 mld. Sk menej ako v rovnakom období minulého roka. Mierne zhoršenie v medziročnom porovnaní bolo spôsobené rastom výdavkov ostatných nákladných služieb v súvislosti s vysokým tempom rastu dovozu.

Bilancia výnosov dosiahla deficit vo výške 13,3 mld. Sk, čo bolo o 0,9 mld. Sk menej ako v rovnakom období minulého roka vplyvom rastu výnosov z cenných papierov a úrokov z vkladov v zahraničí. Zatiaľ čo rast výnosov z cenných papierov bol dosiahnutý prostredníctvom portfólia NBS, rast úrokov z vkladov v zahraničí realizovali predovšetkým komerčné banky. Mierny nárast výdavkovej časti výnosov súvisel s rastom platieb z majetku priamym investorom a ich následným prevodom do zahraničia. V ostatných položkách došlo len k zmene štruktúry, keď rástli úroky z cenných papierov pri súčasnom poklese platieb úrokov z úverov, čo súviselo so zmenou štruktúry zdrojov čerpaných zo zahraničia hlavne v minulom roku.

Bilancia výnosov

Ďalšou položkou, ktorá zaznamenala zlepšenie oproti minuloročnému vývoju, bola bilancia bežných transferov, ktorá vytvorila prebytok 9,1 mld. Sk, čo bolo o 4,1 mld. Sk viac ako v roku 2000. V štruktúre bilancie bežných transferov dominovali inkasá zo zahraničia za prevody fyzických a právnických osôb a neinvestičné dotácie do komerčného sektora.

Bilancia bežných transferov

Kapitálový a finančný účet

Kapitálový a finančný účet skončil prebytkom 39,1 mld. Sk. V porovnaní s rovnakým obdobím minulého roka bol jeho prebytok nižší o 7,5 mld. Sk, t.j. o 16 %.

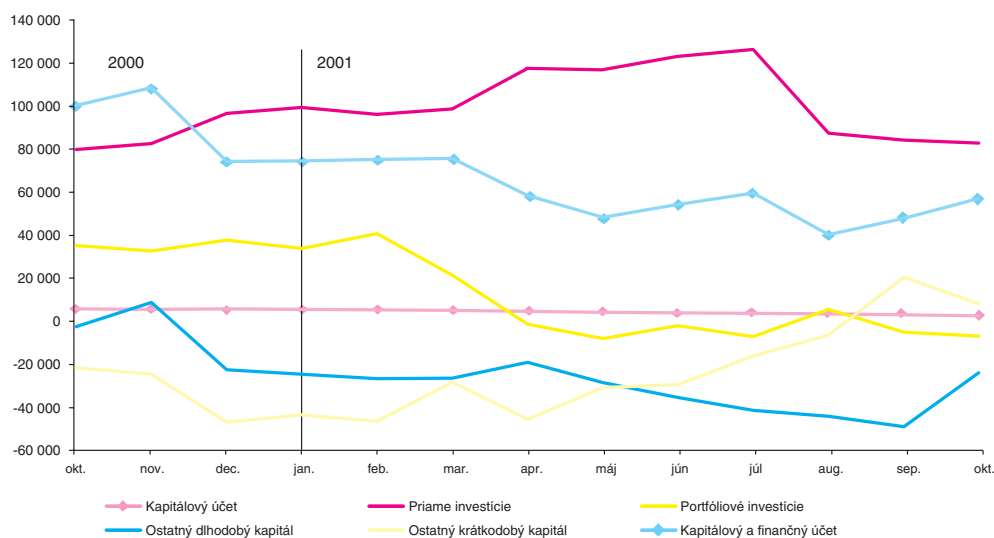
Vývoj kapitálového a finančného účtu a jeho zložiek (kľúčové kumulatívy) (mil. Sk)

Vzhľadom na to, že v NBS je otvorený a aj aktívne využívaný účet FNM, prostredníctvom ktorého NBS sterilizuje prílev devízových prostriedkov z privatizácie podielov štátu, nedochádza k používaniu týchto prostriedkov priamo na financovanie deficitu bežného účtu platobnej bilancie. V prípade, že nedochádza k intervenciám zo strany NBS je tento financovaný prostredníctvom obchodných bánk. Z nasledujúcej tabuľky je zrejmé, že prílev zdrojov do ekonomiky SR realizovaný cez bankový sektor prostredníctvom kapitálového a finančného účtu postačoval (aj bez prílevu privatizačných prostriedkov) na krytie deficitu bežného účtu.

Platobná bilancia upravená o aktivity vlády a NBS**(mil. Sk)**

| | január – október 2001 | |
|--------------------------------------|------------------------|------------------------|
| | skutočné ^{1/} | upravené ^{2/} |
| Bežný účet | -60 512,3 | -51 569,9 |
| Kapitálový a finančný účet | 37 200,8 | 46 765,2 |
| z toho: priame zahraničné investície | 29 220,1 | 19 838,3 |
| nezačlenené položky | 8 047,7 | 8 047,7 |
| intervencie NBS | 1 929,3 | 1 929,3 |
| zmena ČZA obchodných bánk (- nárast) | - | -5 172,3 |
| zmena rezerv NBS (- nárast) | 13 334,5 | - |

^{1/} pôvodná konštrukcia platobnej bilancie, t.j. vplyv inkás a platieb na rezervy NBS

^{2/} očistené o vplyvy aktivít vlády SR a NBS, ktoré nemajú vplyv na pozíciu obchodných bánk voči nerezidentom a nepredstavujú reálne financovanie bežného účtu

Priame zahraničné investície

Priame zahraničné investície (PZI) v čistom vyjadrení (rozdiel medzi PZI zahraničných subjektov na Slovensku a slovenských subjektov v zahraničí) predstavovali 42,2 mld. Sk a boli výsledkom tak prílevu kapitálu na Slovensko zo strany priamych zahraničných investorov v objeme 44,3 mld. Sk, ako aj odlevu kapitálu na základe aktivity slovenských ekonomických subjektov v zahraničí v objeme 2,1 mld. Sk. Prílev priamych investícií do SR postačoval na pokrytie 73 % deficitu bežného účtu.

Prílev priamych investícií do SR bol ovplyvnený zvýšením majetkovej účasti zahraničných investorov v SR o 31,0 mld. Sk, z čoho privatizačné príjmy predstavovali približne 48 % (realizované v bankovom sektore). Do bankového sektora smerovalo (spolu s privatizačnými príjmami) až 57 % z celkového prílevu. Zvyšná časť bola

použitá na navýšenie majetkovej účasti zahraničných investorov v priemysle, najmä v odvetví výroby potravín a nápojov a výroby chemikálií (spolu 16 % z celkového prílevu), vo veľkoobchode a maloobchode (13 %) a v doprave a spojoch (5 %). V roku 2001 nadobúda na význame aj ostatný kapitál vo forme poskytovania finančných, ako aj obchodných úverov dcérskym spoločnostiam na Slovensku.

Prostredníctvom portfóliových investícií bol zaznamenaný odlev kapitálu vo výške 9,9 mld. Sk. V štruktúre aktív pokračovali nákupy krátkodobých zahraničných cenných papierov a nákupy zahraničných obligácií a zmeniek zo strany komerčných bánk. V portfóliových investíciách na strane pasív prevýšili inkasá platby o 5,2 mld. Sk. Zatiaľ čo predaj majetkových cenných papierov priniesol prílev zdrojov vo výške 8,8 mld. Sk, pri dlžobných cenných papieroch, vzhľadom na splátku vládnych cenných papierov emitovaných na zahraničných trhoch, bol zaznamenaný odlev 3,6 mld. Sk.

Portfóliové investície

Zvýšené čerpanie dlhodobých úverov podnikovou sférou, ako aj nárast vkladov nerezidentov v komerčných bankách spôsobili, že po niekoľkých mesiacoch, v ktorých dochádzalo k odlevu ostatných investícií, za obdobie január až október bol zaznamenaný opätovný prílev tohto kapitálu. Odlev dlhodobého kapitálu dosiahol 5,2 mld. Sk a prílev krátkodobého kapitálu 11,8 mld. Sk. Objem čerpania finančných úverov podnikovou sférou predstavoval 24 mld. Sk a dosiahol 70 % z úrovne rovnakého obdobia roku 2000. Napriek tomu, že smerovanie úverov do priemyslu sa pomaly zvyšovalo (33 %), aj naďalej bola väčšina úverov čerpaná nevýrobnými odvetviami (doprava a spoje 18 %, obchodné služby, veľkoobchod a maloobchod 29 % a peňažníctvo a poisťovníctvo 11 %). Aj keď podľa deklarácií podnikovej sféry bolo 60 % z novočerpaných úverov použitých na nákup technológií, ich sektorové rozdelenie nevytvára dostatočné predpoklady pre zlepšenie exportnej výkonnosti. Splácanie podnikových finančných úverov za rovnaké obdobie dosiahlo 31,2 mld. Sk, čo sa prejavilo v čistom odleve kapitálu v tejto kategórii (7,2 mld. Sk). Spolu s obchodnými úvermi dosiahol tento odlev 7,9 mld. Sk.

Ostatný kapitál

Odlev dlhodobých zdrojov bol zaznamenaný aj v bankovom sektore (1,5 mld. Sk). Rovnako ako v podnikovom sektore aj v bankovom sektore (aj keď v menšej miere) splácanie úverov v roku 2001 prevýšilo ich čerpanie.

V sektore vlády a NBS bol dosiahnutý čistý prílev 6,4 mld. Sk (spolu s obchodnými úvermi 5,2 mld. Sk), pričom príjmovú časť ovplyvnila hlavne pôžička pre Fond národného majetku a Fond cestného hospodárenia.

Krátkodobý kapitál zaznamenal prílev v objeme 11,8 mld. Sk. Prílev krátkodobého kapitálu na strane pasív smeroval predovšetkým do bankového sektora (70 %), kde zvýšené čerpanie krátkodobých finančných úverov bolo sprevádzané nárastom krátkodobých vkladov nerezidentov v slovenských bankách. V podnikovom sektore sa čerpanie krátkodobých zdrojov zo zahraničia realizovalo vo forme finančných a obchodných úverov, hlavne na nákup tovaru zo zahraničia úverovou formou.

Nárast krátkodobých aktív (o 7,3 mld. Sk) súvisel najmä s poskytovaním obchodných úverov do zahraničia spojených s vývozom a s opätovným rastom krátkodobých vkladov komerčných bánk v zahraničí.

Devízové rezervy NBS poklesli od začiatku roka do konca októbra o 13,3 mld. Sk, t.j. o 271,1 mil. USD (bez kurzových rozdielov). Oblasť výdavkov bola determinovaná pokračujúcimi splátkami dlhovej služby vlády a výdavkami NBS vyplývajúcimi z platieb v rámci zahraničného platobného styku pre klientov NBS. Príjmy tvorili výnosy z privatizačných aktivít vlády a výnosy z depozít a cenných papierov v portfóliu NBS, ako i pôžička pre Štátny fond cestného hospodárenia.

Devízové rezervy NBS

Zahraničná zadlženosť SR k 31.10.2001

Slovenská republika vykazovala k 31. októbru 2001 celkový hrubý zahraničný dlh 11,1 mld. USD (medzimesačný nárast o 137,1 mil. USD).

Hrubá zahraničná zadlženosť

Podiel celkového hrubého zahraničného dlhu na obyvateľa SR dosiahol ku koncu októbra 2 066 USD (v septembri 2 040 USD).

Zahraničný dlh SR*(mil. USD)*

| | 31.12.2000 | 30.9.2001 | 31.10.2001 |
|---|------------|-----------|------------|
| Celkový zahraničný dlh SR | 10 804,2 | 10 975,1 | 11 112,2 |
| Oficiálny dlh vlády SR a NBS | 2 916,5 | 2 611,5 | 2 584,6 |
| oficiálny krátkodobý dlh | 0,0 | 0,0 | 0,0 |
| Vládne agentúry | 371,9 | 599,4 | 587,9 |
| Obce | 95,7 | 106,6 | 104,4 |
| Zahraničné pasíva komerčnej sféry | 7 420,2 | 7 657,6 | 7 835,3 |
| komerčné banky | 683,5 | 829,1 | 916,3 |
| podnikateľské subjekty | 6 736,8 | 6 828,6 | 6 919,0 |
| Stredno- a dlhodobé zahraničné pasíva komerčnej sféry | 5 005,2 | 4 758,8 | 4 797,7 |
| komerčné banky | 316,7 | 299,0 | 270,0 |
| podnikateľské subjekty | 4 688,5 | 4 459,7 | 4 527,8 |
| Krátkodobé pasíva komerčnej sféry | 2 415,0 | 2 898,9 | 3 037,6 |
| komerčné banky | 366,8 | 530,0 | 646,4 |
| podnikateľské subjekty | 2 048,3 | 2 368,8 | 2 391,2 |
| Zahraničné aktíva | 7 848,4 | 8 107,5 | 8 149,0 |
| Čistá zahraničná zadlženosť | 2 955,8 | 2 867,6 | 2 963,2 |

Aktuálny vývoj*Deficit zahraničného obchodu*

Deficit zahraničného obchodu SR dosiahol v novembri podľa predbežných údajov 12,9 mld. Sk, čo predstavovalo najvyšší mesačný deficit v roku 2001. V porovnaní s novembrom 2000 bol vyšší o 4,6 mld. Sk.

V novembri 2001 sa vyviezol tovar v hodnote 53,2 mld. Sk, čo znamenalo pokles v medziročnom porovnaní o 0,9 % (v USD rast o 2,4 %, v EUR pokles o 1,4 %). Dovezený tovar predstavoval 66,1 mld. Sk a jeho medziročný rast dosiahol 6,6 % (v USD o 10,2 %, v EUR o 6,1 %).

Vývoj novembrového zahraničného obchodu sa prejavil v ďalšom znížení dynamík rastu dovozu a vývozu v kumulatívnom vyjadrení, pričom rast dovozu o 22,5 % (v USD o 16,5 %, v EUR o 20,2 %) predstihol vývoznú dynamiku, ktorá dosiahla 12,7 % (v USD 7,2 %, v EUR 10,6 %). Podľa predbežných údajov ŠÚ SR sa za január až november vyviezol tovar za 567 mld. Sk a doviezol tovar v hodnote 654,2 mld. Sk. Deficit zahraničného obchodu dosiahol 87,2 mld. Sk a v porovnaní s rovnakým obdobím minulého roka bol vyšší o 56,1 mld. Sk.

Vývoz

Vývoz medziročne vzrástol o 63,9 mld. Sk (za rovnaké obdobie roku 2000 rast exportu predstavoval 118,1 mld. Sk). Na celkovom prírastku exportu sa podieľali elektrické stroje na záznam a reprodukciu zvuku a obrazu (10,8 mld. Sk), stroje a ich časti (6,5 mld. Sk), nábytok (3,8 mld. Sk), odevy a doplnky (3,6 mld. Sk), železo a oceľ (3,7 mld. Sk), papier a výrobky (3 mld. Sk), kaučuk a výrobky (2,9 mld. Sk). Na nižšom tempe rastu vývozu sa okrem osobných automobilov (medziročný prírastok poklesol o 32,2 mld. Sk) podieľali aj nerastné palivá, železo a oceľ, organické chemické výrobky, plasty, hliník a v posledných mesiacoch aj stroje. Okrem elektrických strojov, ktoré predstavujú stabilnú zložku rastu vývozu v roku 2001, rýchlejšie oproti roku 2000 rástol len vývoz železničného vozového parku, kaučuku a odevov.

Dovoz sa medziročne zvýšil o 119,9 mld. Sk a prevýšil nárast dovozu za rovnaké obdobie roku 2000 o 8,8 mld. Sk. V porovnaní s rokom 2000 bola štruktúra dovozu v roku 2001 rozdielna. Zatiaľ čo v roku 2000 sa dovoz strojov, elektrických strojov a motorových vozidiel (bez osobných automobilov vrátane príslušenstva) na celkovom náraste dovozu podieľal 19,5 % a najvyšší podiel (40 %) mali nerastné palivá, v roku 2001 tvorili komodity pokrývajúce investičný dopyt približne 40 % z medziročného nárastu dovozu SR. Na druhej strane naďalej rastie dovoz výrobkov pre konečnú spotrebu, ako sú osobné automobily, farmaceutické výrobky, nábytok, odevy, obuv, knihy, hračky a pod. (nárast dovozu týchto priemyselných výrobkov dosiahol približne 19 mld. Sk, zatiaľ čo v roku 2000 ich nárast bol približne 7 mld. Sk).

Dovoz

Aktívne saldo bilancie služieb predstavovalo za 11 mesiacov 18,8 mld. Sk a vplyvom pokračujúceho rastu príjmov z cestovného ruchu po niekoľkých mesiacoch poklesu dosiahlo približne úroveň rovnakého obdobia roku 2000. V obchode so službami pokračoval predstih tempa rastu dovozu pred vývozom, aj keď sa rozdiel oproti predchádzajúcim mesiacom zmenšil. Zatiaľ čo platby za dovoz služieb v Sk vzrástli o 18,5 % (v USD o 12,7 %), inkasá za vývoz v Sk vzrástli o 14,3 % (v USD o 8,7 %).

Bilancia služieb

Bilancia dopravy skončila aktívnym saldom vo výške 22,4 mld. Sk, čo bolo o 0,5 mld. Sk menej ako v rovnakom období minulého roka. Objemovo najvyššou položkou v rámci dopravných služieb boli aj naďalej príjmy z tranzitu plynu a ropy z Ruska do ČR, západnej a južnej Európy, ktoré dosiahli 31,6 mld. Sk a zostali približne na úrovni minulého roka. Bez príjmov za tranzit by doprava dosiahla deficit 9,2 mld. Sk. V medziročnom porovnaní došlo len k miernym posunom, keď rast príjmov z nákladnej železničnej dopravy bol sprevádzaný rastom výdavkov ostatných služieb vo všetkých jej zložkách (osobná doprava, nákladná doprava hlavne automobilová a obchodné náklady v dovoze).

V zahraničnom cestovnom ruchu pokračoval rast čistých príjmov a ich objem predstavoval 10,5 mld. Sk. Devízové príjmy dosiahli 23,6 mld. Sk a medziročne vzrástli o 28,9 %. Devízové výdavky slovenských občanov predstavovali 13,1 mld. Sk a ich pomalší rast o 3,1 % umožnil nárast aktívneho salda v medziročnom porovnaní o 4,9 mld. Sk. Dôležitú úlohu v cestovnom ruchu nadobúdajú platobné karty, keď transakcie pri ich použití sa podieľali 22 % na príjmoch a 29 % na výdavkoch zahraničného cestovného ruchu.

Na rozdiel od dopravy a cestovného ruchu, ktoré boli prebytkové, bilancia "iných služieb spolu" (služby spojov, stavebné služby, poisťovacie služby, finančné služby, prenájom, služby výpočtovej techniky, reklama, obchodné služby, technické služby a pod.) dosiahla za 11 mesiacov deficit 13,1 mld. Sk. Vysoký nárast deficitu v kategórii „iné služby spolu“ o 4,6 mld. Sk bol výsledkom vývoja v stavebných prácach, ktoré vytvorili deficit 3,7 mld. Sk, čo bolo o 3,9 mld. Sk viac ako v rovnakom období minulého roka. Okrem stavebných prác sa nárast deficitu, aj keď v podstatne menšej miere, prejavil v technických službách a v službách obchodnej povahy, ktoré po minuloročnom priaznivom trende začínajú opätovne nadobúdať tendenciu predstihu tempa rastu dovozu pred vývozom. Mierne zlepšenie nastalo v službách právnych, účtovných a poradenských, ktorých deficit poklesol z 2,9 mld. Sk na 2,2 mld. Sk a službách spojov, ktoré ako jediné v roku 2001 dlhodobejšie dosahujú aktívne saldo (1,4 mld. Sk).

Bilancia výnosov dosiahla deficit 13,7 mld. Sk, čo bolo o 0,7 mld. Sk menej ako v rovnakom období minulého roka. Pokles deficitu, ktorý nadobúda už spomalujúcu tendenciu, sa najviac prejavil v ostatných investíciách, kde súčasne došlo k rastu úrokov z vkladov v zahraničí a poklesu platieb úrokov z úverov čerpaných v predchádzajúcich rokoch (pokles platieb úrokov z úverov súvisel so zmenou štruktúry zahraničných zdrojov a bol kompenzovaný rastom platených úrokov z cenných papierov). Opačná situácia nastala pri výnosoch z majetku, kde došlo k poklesu príjmov (rast príjmov v roku 2000 bol len jednorazovou záležitosťou)

Bilancia výnosov

a rastu výdavkov v súvislosti s rastom platieb z majetku priamym investorom a ich následným prevodom do zahraničia.

Vývoj bežného účtu a jeho zložiek (kľzavé kumulatívy) (mil. Sk)

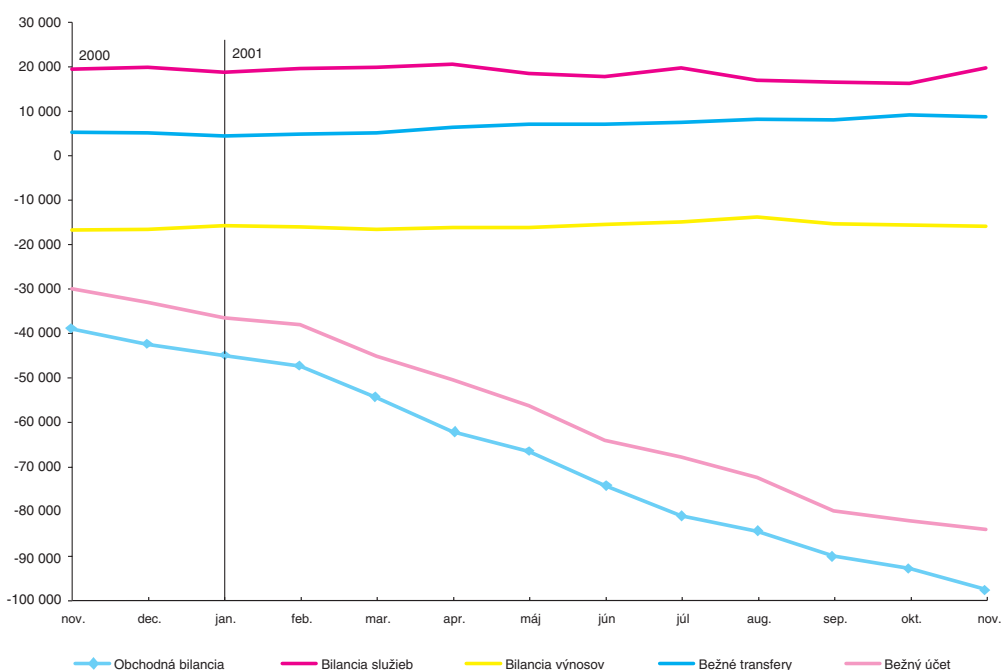

Bilancia bežných transferov

Ďalšou položkou, ktorá zaznamenala zlepšenie oproti minuloročnému vývoju, bola bilancia bežných transferov, ktorá vytvorila prebytok 8,9 mld. Sk (o 3,6 mld. Sk viac ako v roku 2000). V štruktúre bilancie bežných transferov dominovali inkasá zo zahraničia za prevody fyzických a právnických osôb a neinvestičné dotácie do komerčného sektora.

Deficit bežného účtu

Deficit bežného účtu platobnej bilancie dosiahol podľa predbežných údajov 72,9 mld. Sk a v porovnaní s rovnakým obdobím roku 2000 bol vyšší o 52,0 mld. Sk.

Vývoj bežného účtu a jeho zložiek v roku 2001 (mil. Sk)

| | Mesačné údaje | | | | | | | | | | |
|-------------------|---------------|--------|--------|--------|---------|--------|--------|--------|--------|--------|---------|
| | jan. | feb. | mar. | apr. | máj | jún | júl | aug. | sep. | okt. | nov. |
| Obchodná bilancia | -4 780 | -5 430 | -8 613 | -6 715 | -7 752 | -8 262 | -8 383 | -8 024 | -6 969 | -9 316 | -12 917 |
| Bilancia služieb | 420 | 3 168 | 614 | 1 968 | 1 057 | 550 | 3 754 | 1 942 | 1 573 | 3 356 | 1 548 |
| Bilancia výnosov | 461 | -95 | -1 630 | -98 | -5 021 | -2 484 | -114 | 326 | -3 931 | -682 | -474 |
| Bežné transfery | -172 | 790 | 763 | 1 920 | 1 458 | 474 | 786 | 991 | 910 | 1 155 | -177 |
| Bežný účet | -4 071 | -1 567 | -8 866 | -2 925 | -10 258 | -9 723 | -3 957 | -4 765 | -8 417 | -5 487 | -12 020 |

| | Kľzavé 12-mesačné kumulatívne údaje | | | | | | | | | | | |
|-------------------|-------------------------------------|---------|---------|---------|---------|---------|---------|---------|---------|---------|---------|---------|
| | dec. 00 | jan. | feb. | mar. | apr. | máj | jún | júl | aug. | sep. | okt. | nov. |
| Obchodná bilancia | -42 356 | -44 821 | -47 008 | -54 449 | -62 141 | -66 592 | -74 303 | -81 211 | -84 670 | -90 307 | -93 075 | -97 804 |
| Bilancia služieb | 20 298 | 19 141 | 19 967 | 20 346 | 20 942 | 18 881 | 18 213 | 20 165 | 17 350 | 16 913 | 19 014 | 20 116 |
| Bilancia výnosov | -16 324 | -15 472 | -15 860 | -16 396 | -15 961 | -15 893 | -15 305 | -14 643 | -13 627 | -15 102 | -15 410 | -15 635 |
| Bežné transfery | 5 440 | 4 777 | 5 224 | 5 463 | 6 776 | 7 376 | 7 381 | 7 856 | 8 510 | 8 433 | 9 590 | 9 043 |
| Bežný účet | -32 941 | -36 375 | -37 657 | -45 036 | -50 384 | -56 229 | -64 015 | -67 833 | -72 437 | -80 064 | -79 881 | -84 280 |

Devízové rezervy NBS

Celkové devízové rezervy NBS (v bežnom kurze) dosiahli ku koncu decembra 4 188,7 mil. USD, pričom medzimesačne vzrástli o 80,7 mil. USD. Ich stav ku koncu mesiaca zodpovedal 3,0-násobku priemerného mesačného dovozu tovarov a slu-

žieb SR za prvých jedenásť mesiacov roku 2001. V porovnaní s rovnakým obdobím minulého roka sa napriek miernemu medziročnému zvýšeniu devízových rezerv o 41,8 mil. USD krytie znížilo o 0,4 mesiaca vplyvom nárastu priemerného mesačného dovozu tovarov a služieb (v USD ekvivalente o 14,4 % oproti rovnakému obdobiu prechádzajúceho roka).

Banková Rada NBS na svojom 18. rokovaní dňa 7. septembra 2001 prijala zmenu vykazovania devízových rezerv NBS v zmysle nových požiadaviek medzinárodných finančných inštitúcií (ECB a MMF) a zároveň aj zmenu vykazovania devízových rezerv komerčných bánk s účinnosťou od 1. januára 2002.

Nový spôsob vykazovania devízových rezerv NBS spočíva v oceňovaní zlata jeho trhovou cenou a v zmene vykazovania REPO operácií a zlatých swapov. Všetky spomenuté metodické zmeny budú mať vplyv nielen na celkovú výšku devízových rezerv, ale ovplyvnia aj výšku hrubého a čistého zahraničného dlhu.

V nasledujúcej tabuľke je uvedené porovnanie starého a nového spôsobu vykazovania devízových rezerv bankového sektora k 31. decembru 2001.

| | Stará metodika | Nová metodika | Rozdiel |
|----------------------------------|----------------|---------------|---------|
| Devízové rezervy NBS | 4 188,6 | 4 791,1 | 602,5 |
| <i>Cenné papiere</i> | 3 481,3 | 3 654,9 | 173,6 |
| <i>Hotovosť a vklady</i> | 659,0 | 823,5 | 164,5 |
| <i>Rezervná pozícia v MMF</i> | 0,0 | 0,0 | 0,0 |
| <i>Držba SDR</i> | 0,7 | 0,7 | 0,0 |
| <i>Zlato</i> | 47,6 | 312,0 | 264,4 |
| <i>Ostatné devízové aktíva</i> | 0,0 | 0,0 | 0,0 |
| Devízové rezervy komerčných bánk | 1 217,7 | 1 686,7 | 469,0 |
| Devízové rezervy spolu | 5 406,3 | 6 477,8 | 1 071,5 |

Zavedením nového spôsobu vykazovania sa devízové rezervy bankového sektora k 1. januáru 2002 zvýšia o 1 071,5 mil. USD, pričom devízové rezervy NBS vzrastú o 602,5 mil. USD a devízové rezervy komerčných bánk o 469,0 mil. USD. Sumárna hodnota, o ktorú sa zvýšia devízové rezervy NBS v položkách *Cenné papiere* (173,6 mil. USD) a *Hotovosť a vklady* (164,5 mil. USD) zároveň predstavuje hodnotu (338,1 mil. USD), o ktorú vzrastie hrubý zahraničný dlh. Čistý zahraničný dlh sa zníži o 264,4 mil. USD (položka *Zlato*).

Index nominálneho efektívneho výmenného kurzu slovenskej koruny (NEER)^{1/} klesol v decembri oproti novembru o 1,1 % a oproti rovnakému obdobiu predchádzajúceho roka o 2,7 %. Medziročná dynamika poklesu indexu NEER v 4. štvrtroku stagnovala na úrovni 2,5 % až 2,7 %.

Nominálny efektívny výmenný kurz

Index reálneho efektívneho výmenného kurzu slovenskej koruny (REER) sa v novembri oproti predchádzajúcemu mesiacu zvýšil o 1,3 % a medziročne sa zhodnotil o 0,9 %.

Reálny efektívny výmenný kurz

3.3. Reálna ekonomika

Aktuálny vývoj

V novembri zaznamenali rozhodujúce odvetvia hospodárstva SR (okrem stavebníctva) medzimesačné spomalenie medziročného rastu produkcie a tržieb za vlastné výkony a tovar. Mierne sa zvýšila iba dynamika tržieb za vlastné výkony a tovar v priemysle. Produkcia stavebníctva opätovne nedosiahla minuloročnú úroveň.

^{1/} Metodika výpočtu indexov nominálneho a reálneho efektívneho výmenného kurzu slovenskej koruny (NEER a REER) je prevzatá od MMF. Založená je na báze indexu cien výrobcov PPI, východiskového roku 1999 a pre deviatich najvýznamnejších obchodných partnerov SR.

| Ukazovateľ | | mil. Sk | | Indexy | | | |
|--|------------|---------------|---------------------|------------------------|------------------------|------------------------|--------------------------|
| | | november 2001 | kumul. od zač. roka | okt. 2001 okt. 2000 | nov. 2001 nov. 2000 | nov. 2000 nov. 1999 | 1.-11.2001 1.-11.2000 |
| Produkc ia | | | | | | | |
| Index priemyselnej produkcie ^{1/} | stále ceny | . | . | 102,8 | 102,6 | 110,6 | 105,3 |
| Stavebná produkcia | bežné ceny | 7 191 | 68 545 | 104,9 | 101,7 | . | 108,6 |
| | stále ceny | 4 123 | 39 987 | 98,8 | 95,9 | 109,8 | 101,7 |
| Tržby za vlastné výkony a tovar | | | | | | | |
| Priemysel spolu | bežné ceny | 97 038 | 980 158 | 103,9 | 104,5 | . | 112,1 |
| | stále ceny | 74 732 | 751 090 | 101,7 | 102,4 | . | 107,0 |
| Maloobchod, hotely a reštaurácie | bežné ceny | 36 904 | 372 140 | . | . | . | . |
| | stále ceny | . | . | 107,5 | 106,8 | . | 105,4 |
| Doprava, skladovanie | bežné ceny | 7 415 | 78 853 | 129,6 | 118,4 | . | 128,1 |
| Nehnutelnosti, prenajímanie a obchodné služby | bežné ceny | 12 033 | 110 488 | . | . | . | . |
| | stále ceny | . | . | 115,4 | 111,2 | . | 104,8 |

1/ rovnaké obdobie predchádzajúceho roka = 100, očistené o vplyv počtu pracovných dní

Priemyselná produkcia

Medziročný rast priemyselnej produkcie sa v novembri v porovnaní s októbrom znížil o 0,2 percentuálneho bodu (na 2,6 % v stálych cenách), čím dosiahol najnižšiu úroveň v roku 2001. Pokles dynamiky priemyselnej produkcie súvisel predovšetkým s vývojom produkcie v odvetví priemyselnej výroby, ktorej medziročný rast poklesol zo 4,2 % v októbri na 2,5 % v novembri. V rámci priemyselnej výroby sa druhý mesiac po sebe výrazne znížila produkcia vo výrobe dopravných prostriedkov (o 16,1 % v stálych cenách). Dlhodobý pokles zaznamenáva výroba potravín, nápojov a spracovanie tabaku. Táto tendencia pokračovala aj v novembri, keď sa medziročne znížila o 6,5 %. Poklesla tiež produkcia vo výrobe kovov a kovových výrobkov a tretí mesiac po sebe aj vo výrobe chemikálií, chemických výrobkov a chemických vlákien. Na druhej strane vysokú dynamiku rastu si naďalej udržiavala výroba elektrických a optických zariadení, ktorá v novembri vzrástla o 47,2 % v stálych cenách. Významne sa zvýšila aj produkcia v spracovaní dreva a výrobe výrobkov z dreva a v spracovaní kože a výrobe kožených výrobkov.

Stavebná produkcia

Stavebná produkcia už štvrtý mesiac po sebe nedosiahla úroveň z minulého roka, keď v novembri medziročne klesla o 4,1 % v stálych cenách. Oproti októbri sa jej medziročný pokles ešte viac prehĺbil. Zníženie objemu produkcie v stavebníctve bolo zapríčinené nižšou produkciou tak v tuzemsku (o 3,8 %), ako aj v zahraničí (o 13,5 %). V rámci tuzemskej stavebnej produkcie poklesol predovšetkým objem prác na nebytových budovách a inžinierskych stavbách.

Tržby

Tržby dosiahli oproti rovnakému obdobiu minulého roka mierny rast (o 2,4 % v stálych cenách), avšak v porovnaní s októbrom sa ich dynamika medziročne zrýchlila o 0,7 percentuálneho bodu. Tento vývoj bol ovplyvnený medziročným rastom tržieb v priemyselnej výrobe (o 2,3 %) a v odvetví výroby a rozvodu elektriny, plynu a vody s medziročným rastom tržieb o 4,0 % v stálych cenách. V rámci priemyselnej výroby vykázali pomerne vysoký rast tržieb výroba výrobkov z gumených a plastových výrobkov, výroba elektrických a optických zariadení a textilná a odevná výroba. Medziročne poklesli len tržby za vlastné výkony a tovar vo výrobe koksu, rafinovaných ropných produktov a jadrových palív a vo výrobe dopravných prostriedkov.

Tržby za vlastné výkony a tovar v maloobchode, hoteloch a reštauráciách vzrástli v novembri oproti rovnakému obdobiu minulého roka v stálych cenách o 6,8 %. V rámci odvetvia dosiahli medziročný rast tržby za predaj motorových vozidiel, motocyklov a maloobchodný predaj pohonných látok (10,0 %) a tržby v ostatných

maloobchodných predajniach (9,4 %). V novembri pokračovala tendencia poklesu tržieb v podnikoch zabezpečujúcich hotelové a reštauračné služby.

Dopravné organizácie zaznamenali v novembri oproti predchádzajúcim mesiacom mierne zníženie dynamiky medziročného rastu tržieb za vlastné výkony a tovar (rast v bežných cenách o 18,4 %). V rámci dopravy pretrvával pomerne vysoký rast tržieb vo vedľajších a pomocných činnostiach. V odvetví nehnuteľností, prenajímania a ostatných služieb sa objem tržieb zvýšil medziročne o 11,2 % v stálych cenách, pričom v rozhodujúcej miere bol ovplyvnený rastom tržieb za prenájom strojov a zariadení bez obsluhy a za počítačové a súvisiace činnosti.

Mzdy a nezamestnanosť

Priemerná mesačná nominálna mzda zaznamenala v novembri najvyššie medziročné zvýšenie v pošte a telekomunikáciách o 31,1 %, z toho v pošte o 7,8 % a v telekomunikáciách o 51,8 % (podľa ŠÚ SR prudký nárast v telekomunikáciách bol spôsobený vyplatením odmien a trinásteho, resp. štrnásteho platu v niektorých organizáciách). Vo veľkoobchode predstavoval medziročný rast nominálnej mzdy 11,7 %, v priemysle 9,5 %, v doprave 8,4 %, v stavebníctve a v maloobchode, hoteloch a reštauráciách zhodne 7,1 %. Tempo rastu v uvedených odvetviach bolo rýchlejšie ako v predchádzajúcom mesiaci, okrem veľkoobchodu, ktorý dosiahol rovnaké tempo rastu ako v októbri. Nižšia mzda ako pred rokom bola len v odvetví nehnuteľností, prenajímania a ostatných verejných služieb (o 0,9 %). Medziročný pokles bol v tomto odvetví zaznamenaný druhý mesiac po sebe.

Priemerná mesačná nominálna mzda

Za jedenásť mesiacov roku 2001, v porovnaní s rovnakým obdobím minulého roka, vykázalo najvyšší rast priemernej mesačnej nominálnej mzdy odvetvie pošta a telekomunikácie (o 16,3 %), veľkoobchod (o 11,6 %) a priemysel (o 9,5 %), najnižší maloobchod, hotely a reštaurácie (o 2,3 %).

Priemerná reálna mesačná mzda presiahla minuloročnú úroveň v pošte a telekomunikáciách o 8,3 % (v pošte o 0,7 % a v telekomunikáciách o 15,7 %), vo veľkoobchode o 3,9 % a v priemysle o 2,0 %. Najväčšiu zmenu zaznamenal veľkoobchod, kde mzdy vzrástli o 3,9 % (kým v januári až novembri 2000 poklesli o 12,8 %). Reálna mzda medziročne poklesla v doprave (o 1,8 %), v stavebníctve (o 2,1 %), v nehnuteľnostiach, prenajímaní a ostatných verejných službách (o 3,2 %) a v maloobchode, hoteloch a reštauráciách (o 4,7 %). Dynamika poklesu reálnych miezd v týchto odvetviach sa oproti rovnakému obdobiu minulého roka zmiernila.

Priemerná reálna mesačná mzda

Vývoj miezd v odvetviach

(index, rovnaké obdobie m. r. = 100)

| | Priemerná mesačná nominálna mzda | | | | Priemerná mesačná reálna mzda | | | |
|---------------------------|----------------------------------|--------------|-------------------|--------------|-------------------------------|----------|-------------------|----------|
| | január – október | | január – november | | január – október | | január – november | |
| | 2000 | 2001 | 2000 | 2001 | 2000 | 2001 | 2000 | 2001 |
| priemysel | 110,0 | 109,5 | 109,6 | 109,5 | 97,5 | 101,9 | 97,5 | 102,0 |
| stavebníctvo | 106,2 | 104,9 | 106,5 | 105,1 | 94,1 | 97,6 | 94,8 | 97,9 |
| maloobchod | 99,5 | 101,7 | 98,9 | 102,3 | 88,2 | 94,6 | 88,0 | 95,3 |
| veľkoobchod | 98,2 | 111,6 | 98,0 | 111,6 | 87,1 | 103,8 | 87,2 | 103,9 |
| doprava | 109,6 | 105,2 | 109,5 | 105,5 | 97,1 | 97,9 | 97,4 | 98,2 |
| pošta a telekomunikácie | 108,3 | 114,6 | 108,3 | 116,3 | 96,0 | 106,6 | 96,4 | 108,3 |
| <i>priemerná inflácia</i> | <i>112,8</i> | <i>107,5</i> | <i>112,4</i> | <i>107,4</i> | <i>x</i> | <i>x</i> | <i>x</i> | <i>x</i> |

Poznámka: Podiel vybraných odvetví na celkovej zamestnanosti predstavoval v roku 2000 v priemere 60,6 %.
Index reálnej mzdy = index nominálnej mzdy / index spotrebiteľských cien

Nezamestnanosť Počet evidovaných nezamestnaných v novembri medzimesačne opäť vzrástol a ku koncu mesiaca dosiahol 513 086 osôb (o 13,8 tisíc viac ako v októbri). Miera nezamestnanosti z disponibilného počtu nezamestnaných medzimesačne vzrástla o 0,4 percentuálneho bodu na 17,7 %.

Situácia na trhu práce bola aj v novembri ovplyvnená najmä ukončovaním sezónnych prác v poľnohospodárstve a stavebníctve a nárastom počtu osôb vracajúcich sa z verejnoprospešných prác späť do stavu nezamestnaných.

V priebehu novembra pribudlo do evidencie úradov práce 42,8 tisíc osôb (o 1,3 tisíc menej ako v októbri). Vyradených z evidencie bolo 29 tisíc osôb (v októbri 42,5 tisíc), z čoho viac ako 70 % bolo umiestnených do pracovného procesu. V rámci programu verejnoprospešných prác (VPP) bolo v novembri umiestnených len 447 osôb, pričom ukončených bolo 4 310 pracovných miest. Celkový počet osôb umiestnených na VPP ku koncu novembra tým klesol na 19,3 tisíc, čo znamená, že efekt vplyvu verejnoprospešných prác na znižovanie nezamestnanosti postupne slabne.

Tretí mesiac po sebe klesal aj počet voľných pracovných miest nahlásených úradom práce. Medzimesačný pokles v novembri predstavoval 1 452 miest, čo znamená, že ku koncu mesiaca na jedno voľné pracovné miesto pripadalo 57 nezamestnaných (v októbri 48).

4. Menový vývoj

4.1. Devízový trh

Operácie na devízovom trhu

V priebehu decembra posilnila slovenská koruna voči euru o 1,36 % (zo 43,348 SKK/EUR na 42,760 SKK/EUR).

K výraznejšiemu posilňovaniu slovenskej koruny došlo v druhej tretine mesiaca, keď v priebehu niekoľkých dní posilnila až na 42,753 SKK/EUR (19. december) následne oslabila na 43,184 SKK/EUR a neskôr sa opäť vrátila na 42,739 SKK/EUR. Vývoj kurzu slovenskej koruny bol determinovaný aktivitou zahraničných bánk (nerезидентov) a domáce banky len kopírovali smerovanie trhu. Celkové saldo obchodov zahraničných bánk voči domácim bolo záporné (43,1 mil. USD), teda zahraničné banky viac predávali cudziu menu a nakupovali Sk.

Kurz slovenskej koruny voči americkému doláru posilnil o 0,60 % (zo 48,760 SKK/USD na 48,467 SKK/USD).

Vývoj kurzu slovenskej koruny si v priebehu decembra nevyžadoval intervencie NBS.

Zmena výmenného kurzu koruny voči EUR a USD

| | medzimesačná zmena v % | Ø december 01 Ø december 00 | Ø január až december 01 Ø január až december 00 |
|---------|---------------------------|--------------------------------|--|
| SKK/EUR | -1,36 | -0,87 | +1,70 |
| SKK/USD | -0,60 | -0,89 | +4,69 |

+ znamená znehodnotenie Sk
- znamená zhodnotenie Sk
Ø priemer

*Medzibankový
devízový trh*

Po poklese objemu obchodov medzi slovenskými obchodnými bankami v novembri o 13,3 % sa v decembri obchodovanie zvýšilo o 21,9 % (z 2 683,0 mil. USD na 3 269,9 mil. USD). Najväčšie zastúpenie v obchodovaní mal USD 70,0 % (v novembri 67,7 %), nasledovalo EUR s podielom 29,5 % (v novembri 31,6 %) a ostatné meny tvorili 0,5 %. Na celkovom medzibankovom devízovom trhu sa obchodovanie slovenských bánk podieľalo 32,2 %, kým v minulom mesiaci predstavovalo 23,1 %.

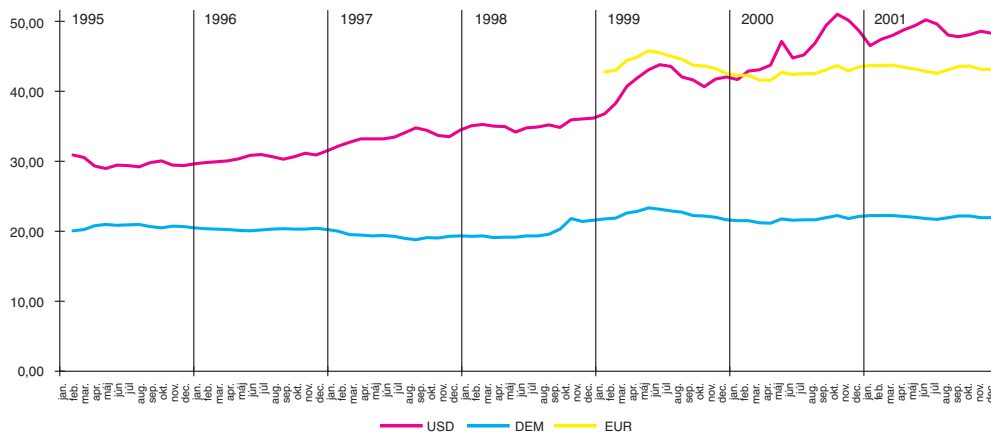
Vývoj priemerného mesačného kurzu Sk

Z hľadiska druhov obchodov bolo 76,2 % (v novembri 70,8 %) z celkového objemu obchodov medzi slovenskými bankami uskutočnených vo forme swapových operácií, na spotové obchody pripadlo 23,8 % objemu (v novembri 29,2 %) a forwardové obchody sa prakticky nepoužívali. Vysoký podiel swapových operácií používaných najmä zahraničnými bankami vyplýva z ich nižšieho kreditného rizika.

Obchodovanie slovenských bánk so zahraničnými bankami sa znížilo o 23,2 % (z novembrových 8 953,4 mil. USD na 6 873,4 mil. USD). Najviac sa obchodovalo s USD s podielom 84,0 % (v novembri 84,0 %), nasledovalo EUR s podielom 17,5 % (v novembri 14,4 %) a ostatné meny tvorili 3,6 %. Objem obchodov so zahraničnými bankami tvorí stále väčšiu časť celkového devízového trhu (67,8 %).

Podobne ako pri obchodoch medzi slovenskými bankami, aj v obchodovaní so zahraničnými bankami takmer celú časť celkového objemu tvorili swapy 89,0 % (v novembri 86,9 %), spoty sa podieľali 10,9 % (v novembri 12,8 %) a forwardy 0,1 % (v novembri 0,3 %).

Celkový zobchodovaný objem na medzibankovom devízovom trhu predstavoval 10 143,3 mil. USD (v novembri 11 637,4 mil. USD).

4.2. Peňažný trh

Priemerné úrokové sadzby BRIBOR všetkých splatností s výnimkou O/N v decembri medzimesačne poklesli. Mierny nárast ceny najkratších peňazí bol spôsobený podstavom likvidity v prvej dekáde decembra, ako aj špecifickým obdobím konca roka charakterizovaným vyššími výkyvmi stavu obeživa. Prílev likvidity z FNM do bankového sektora na výplatu dlhopisov sa prejavil v poklese krátkeho konca úrokovej krivky. Tento pokles sa však zastavil a sadzby opätovne vzrástli ako dôsledok kumulácie nadstavu voľných prostriedkov v niektorých bankových subjektoch, ktoré sa takto zabezpečovali proti očakávanému odlevu likvidity na konci mesiaca. Úrokové sadzby dlhších splatností zaznamenali len minimálne zmeny.

Vývoj úrokových sadzieb

Začiatok decembra bol charakterizovaný kumulatívnym podstavom likvidity, ktorý ovplyvňoval obchodovanie v prvej dekáde. Prílev likvidity v ďalšom období vytvoril výrazný kumulatívny nadstav prostriedkov, ktorý NBS odčerpávala predovšetkým formou sterilizačného REPO tendra (SRT). MF SR uskutočnilo len jednu emisiu ŠPP v prvom decembrovom týždni.

Obchody na voľnom trhu

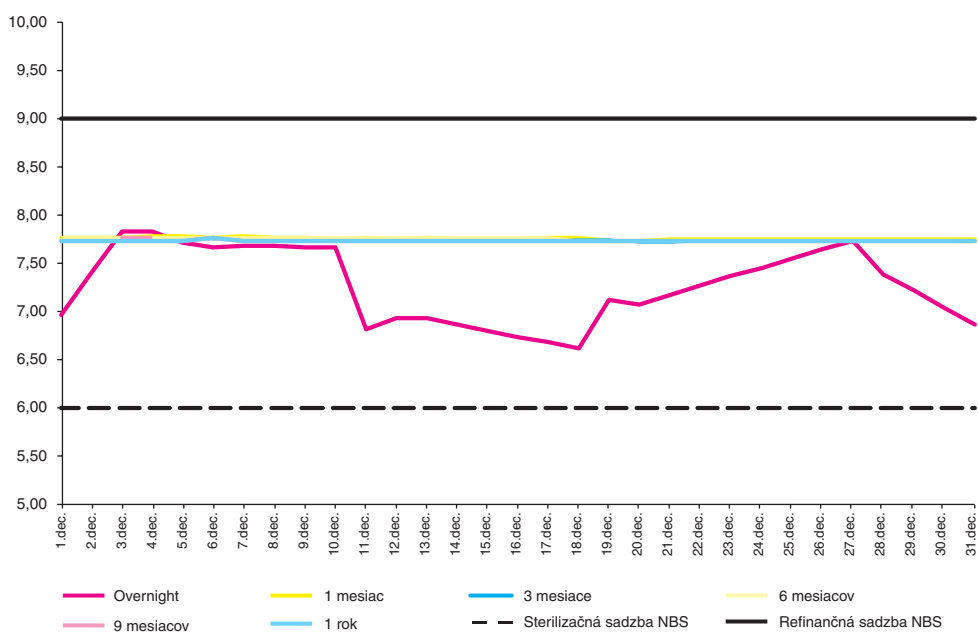
Vývoj úrokových sadzieb na medzibankovom trhu BRIBOR (% p.a.)**Tendre realizované v decembri 2001**

| Dátum tendra | Typ tendra ^{1/} | Doba splatnosti (dni) | Akceptovaný objem (mil. Sk) | Sadzby (%) | | |
|--------------|--------------------------|-----------------------|-----------------------------|------------|---------|---------|
| | | | | minimum | priemer | maximum |
| 5.12.2001 | SRT | 14 | 18 000 | 7,73 | 7,74 | 7,75 |
| 12.12.2001 | SRT | 15 | 24 150 | 7,73 | 7,74 | 7,75 |
| 19.12.2001 | SRT | 14 | 23 700 | 7,73 | 7,74 | 7,75 |
| 27.12.2001 | SRT | 13 | 28 200 | 7,73 | 7,74 | 7,75 |

1/ SRT – sterilizačný REPO tender

NBS vo všetkých decembrových SRT, s výnimkou prvého, akceptovala celý dopytovaný objem. Realizácia prvého SRT bola ovplyvnená situáciou, keď sa bankový sektor nachádzal v podstave, čo sa prejavilo v nižšom dopyte, ako aj v akceptovanom objeme. Nárast likvidity bankového sektora v ďalšom období sa prejavil vo zvýšenom záujme o túto formu sterilizácie, keď posledný realizovaný tender bol objemovo najvyšším od zavedenia štandardizácie SRT v roku 2000. Priemerné, resp. minimálne a maximálne akceptované úrokové sadzby všetkých SRT boli zhodné (7,74 %, resp. 7,73 % a 7,75 %) a sú na nezmenenej úrovni už od augusta 2001. Objem realizovaných SRT za celý mesiac prevyšil objem splatných o 10,2 mld. Sk.

V jedinej uskutočnenej aukcii PP NBS presiahol dopyt splatný objem, ale z dôvodu neadekvátnych úrokových požiadaviek nebol plne akceptovaný. V holandskej aukcii bol akceptovaný objem 0,9 mld. Sk s výnosom 7,70 %.

Banky využívali možnosť jednoduchých operácií s NBS až v druhej polovici decembra. I napriek prebytku likvidity sa uskutočnil aj refinančný jednoduchý REPO obchod. Dôvodom boli naplnené medzibankové úverové linky a nerovnomerné rozdelenie likvidity. Zároveň došlo aj k sterilizácii prostriedkov bánk s prebytkom zdrojov. Kumulácia nadstavu likvidity a ohlásený pokles sadzby povinných minimálnych rezerv (na 4 % s účinnosťou od 1.1.2002) vytvorili dostatočný priestor na ukladanie prostriedkov v posledný pracovný deň periódy v objeme 10,8 mld. Sk.

Priemerné denné saldo sterilizácie NBS vzrástlo zo 44,337 mld. Sk na 50,475 mld. Sk. Najväčšia časť sterilizovaného objemu bola realizovaná prostredníctvom SRT (87,68 %), čo je najvyšší podiel od začiatku roka. Podiel PP NBS poklesol v decembri na 10,92 %

(najnižší podiel v roku 2001, pričom najvyšší podiel 43,24 % bol dosiahnutý v marci). Zníženie záujmu o investovanie do PP NBS bolo čiastočne spôsobené zmenou štruktúry portfólia bánk, ktoré tradične dosahovali vyšší podiel v sterilizácii prostriedkov práve touto formou a v súčasnosti uprednostňujú krátkodobejšie formy sterilizácie, najmä SRT. Dôvodom preferencie SRT inými bankami je nízka úroková marža medzi 2-týždňovou a 3-mesačnou sterilizačnou možnosťou. Podiel O/N operácií s NBS zaznamenal mierny nárast oproti novembru (posun z 0,94 % na 1,40 %).

Intervencie NBS

(mil. Sk)

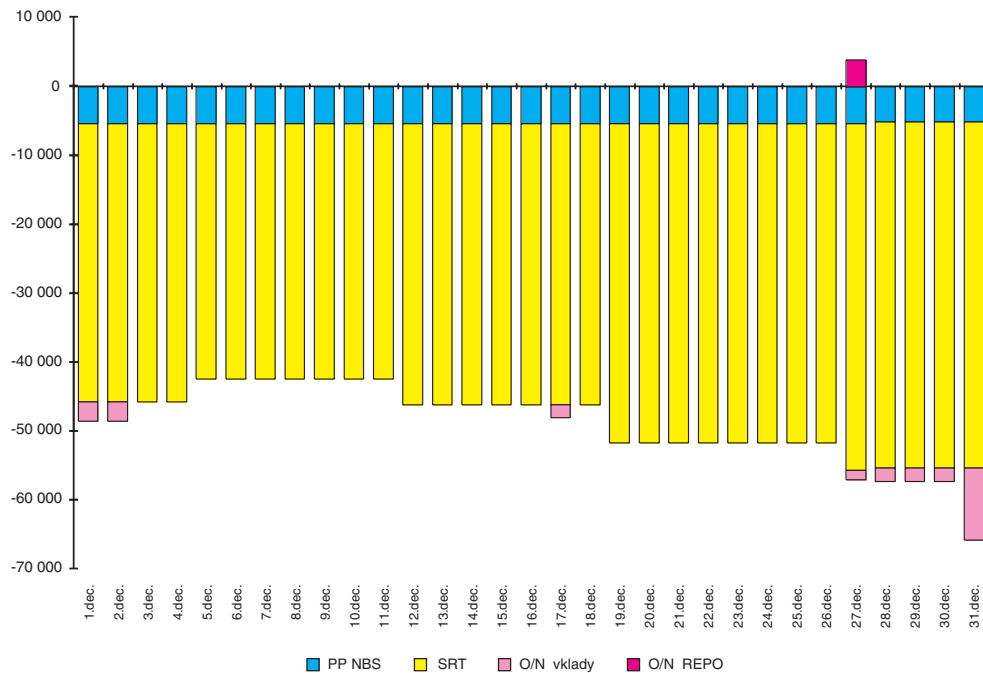

4.3. Vývoj klientskych úrokových sadzieb v novembri 2001

Priemerná úroková miera z čerpaných úverov sa v novembri znížila o 0,1 percentuálneho bodu na 8,7 %. Jej vývoj bol ovplyvnený poklesom priemernej úrokovej miery z krátkodobých čerpaných úverov o 0,1 percentuálneho bodu na 8,6 % (podiel na čerpaných úveroch spolu 91,3 %). Priemerná úroková miera zo strednodobých čerpaných úverov v porovnaní s predchádzajúcim mesiacom vzrástla o 0,4 percentuálneho bodu na 10,0 % (podiel na čerpaných úveroch spolu 6,5 %) a z dlhodobých sa znížila o 0,3 percentuálneho bodu na 9,6 % (podiel na čerpaných úveroch spolu 2,2 %).

Úrokové sadzby z čerpaných úverov

Priemerná úroková miera zo stavu úverov poklesla v novembri medzimesačne o 0,1 percentuálneho bodu na 9,8 %, čo bolo spôsobené predovšetkým znížením priemernej úrokovej miery z krátkodobých úverov o 0,1 percentuálneho bodu (na 10,6 %). Cena strednodobých úverov sa takmer nezmenila (10,0 %) a dlhodobých sa znížila o 0,2 percentuálneho bodu (na 8,9 %).

Úrokové sadzby zo stavu úverov

Priemerná úroková miera z vkladov spolu sa v novembri znížila o 0,1 percentuálneho bodu (na 4,9 %). Priemerná úroková miera z netermínovaných vkladov sa nezmenila (2,4 %) a z termínovaných vkladov klesla o 0,1 percentuálneho bodu (na 6,0 %). Z hľadiska časovej štruktúry termínovaných vkladov nenastala zmena priemernej úrokovej miery z krátkodobých vkladov (6,1 %), zo strednodobých sa znížila o 0,1 percentuálneho bodu (na 7,3 %) a z dlhodobých o 0,2 percentuálneho bodu (na 4,3 %).

Úrokové sadzby z vkladov

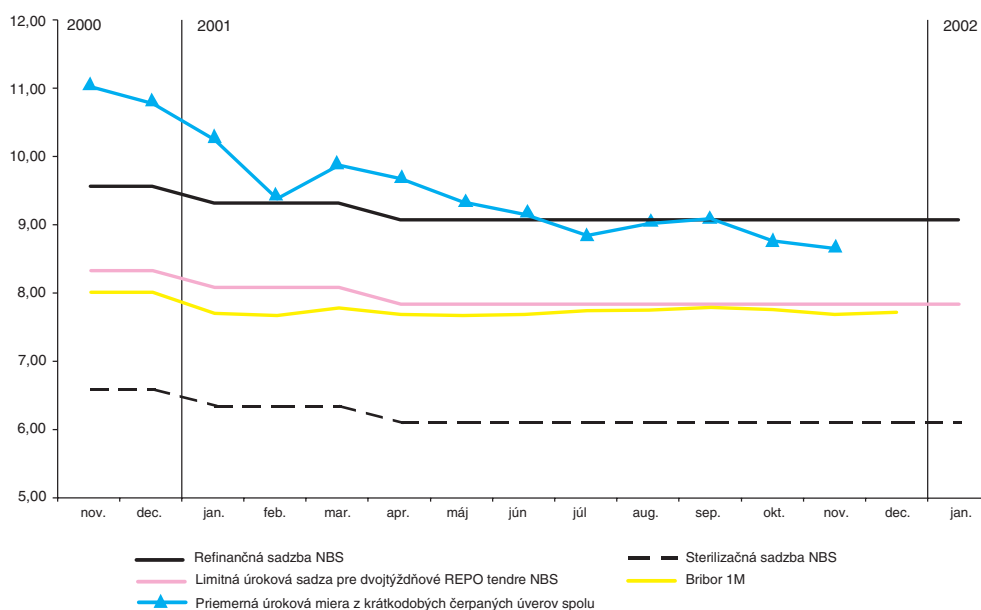
Vývoj vybraných úrokových sadziieb - krátkodobé čerpané úvery (%)

Reálna úroková miera z ročných vkladov vzrástla v novembri medzimesačne o 0,5 percentuálneho bodu a dosiahla zápornú hodnotu 0,2 %. Tento vývoj bol ovplyvnený znížením priemernej úrokovej miery z ročných vkladov o 0,1 percentuálneho bodu a poklesom miery inflácie o 0,6 percentuálneho bodu.

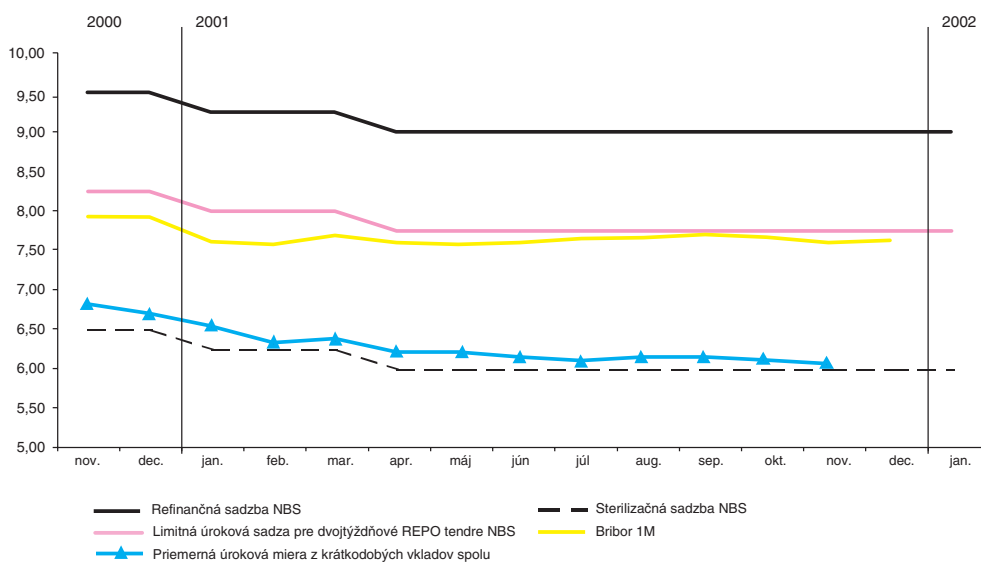
Vývoj vybraných úrokových sadziieb – krátkodobé vklady (%)**4.4. Realizácia menovej politiky**

*Kľúčové úrokové sadzby
nezmenené*

Rozhodnutím Bankovej rady NBS z 26. novembra 2001 zostala úroveň kľúčových úrokových sadziieb v decembri nezmenená. Jednodňová sterilizačná sadzba predstavovala 6 %, jednodňová refinančná sadzba 9 % a limitná úroková sadzba pre dvojtýždňové REPO tendre NBS 7,75 %.

Rozhodujúcim spôsobom zvyšovali likviditu bankového sektora v priebehu decembra prostriedky uvoľňované prostredníctvom ostatných bilančných účtov NBS, ktorých celkový objem dosiahol 12,4 mld. Sk. Prevažnú časť z nich predstavovalo použitie prostriedkov deponovaných na účte FNM v NBS. Približne 6 mld. Sk z týchto zdrojov použil FNM na výplatu dlhopisov prevažne právnickým osobám; 2,1 mld. Sk bolo uvoľnených do zdravotníctva (z toho 1,6 mld. Sk na oddĺženie) a 0,8 mld. Sk na oddĺženie Železníc SR.

Rast likvidity v dôsledku uvoľnenia prostriedkov FNM ...

Prolikvidný vplyv mali v decembri aj bežné platby štátneho rozpočtu, ktoré v dôsledku vyšších výdavkov než obvykle znamenali pre obchodné banky prírastok likvidity kumulatívne o 4,8 mld. Sk.

... a vyšších výdavkov ŠR

Prílev likvidity z vyššie uvedených zdrojov bol len čiastočne absorbovaný sezónne rastúcim objemom obeživa (4,1 mld. Sk) a emisiou štátnych pokladničných poukázok (1,3 mld. Sk vrátane vyplatených výnosov zo ŠD). Denný objem sterilizovaných zdrojov nadobudol výraznejšie rastúcu tendenciu najmä v poslednej dekáde mesiaca, keď sa pohyboval nad úrovňou priemeru, pričom k 31. decembru dosiahol 68 mld. Sk.

Vzhľadom na značný prebytok likvidity vplyvom vyššie uvedených faktorov akceptovala NBS vo všetkých REPO tendoch (s výnimkou prvého) celé objemy ponúkané obchodnými bankami.

Povinné minimálne rezervy boli na december stanovené vo výške 32,3 mld. Sk. Ich skutočné plnenie v priebehu mesiaca dosiahlo 100,13 %. Stanovené povinné minimálne rezervy na december splnili všetky banky.

Povinné minimálne rezervy

Vývoj povinných minimálnych rezerv (mld. Sk)



Prílohy

1. Kapitálový trh

1.1. Primárny trh

V decembri sa neuskutočnila žiadna emisia štátnych dlhopisov.

Štátne dlhopisy

V priebehu decembra NBS dostala informácie o vydaní 4 emisií neštátnych verejne obchodovateľných dlhopisov v celkovej sume 1,9 mld. Sk, z ktorých dve boli emisie hypotekárnych záložných listov. V porovnaní s rovnakým obdobím minulého roka (1,2 mld. Sk) to predstavovalo nárast o 58,33 %.

Neštátne dlhopisy

1.2. Sekundárny trh

Celková hodnota obchodov na BCPB dosiahla počas 15 obchodných dní 44,06 mld. Sk, čo predstavovalo medzimesačný nárast o 171,98 % (16,2 mld. Sk). Kurzotvorné transakcie tvorili z celkového objemu decembrových obchodov 26,65 %, t.j. 11,74 mld. Sk a ich suma vzrástla v porovnaní s predchádzajúcim mesiacom o 281,17 %. Na náraste sumy kurzotvorných transakcií sa podieľali hlavne dlhopisy s 91,89 %.

Podiely jednotlivých trhov na dosiahnutej hodnote obchodov boli nasledovné: dominantný podiel 84,46 % mali kótované dlhopisy, akcie z voľného trhu 8,83 %, kótované akcie 4,68 % a 2,03 % tvorili dlhopisy z voľného trhu.

Celková hodnota obchodov s dlhopismi dosiahla 38,12 mld. Sk (medzimesačný nárast o 236,75 %). Kurzotvorné transakcie tvorili 28,31 %, t.j. 10,79 mld. Sk (medzimesačný nárast o 251,47 %). Na zvýšení objemu kurzotvorných obchodov v decembri sa najviac podieľali štátne dlhopisy č. 132, 121 a 138, ktorých kurzotvorné obchody spolu tvorili 67,02 % z celkovej sumy.

Dlhopisy

Najväčší podiel (97 %) z celkovej sumy obchodov s dlhopismi dosiahli štátne dlhopisy, z nich najvyšší objem obchodov dosiahli dlhopisy č. 121 (5,3 mld. Sk) a č. 138 (5,1 mld. Sk). Trhová kapitalizácia dlhopisov zaznamenala mesačný pokles o 0,32 % (na 293,61 mld. Sk).

Zložka SDX pre štátne dlhopisy uzatvárala mesiac na hodnote 186,325 % z menovitej hodnoty (medzimesačný nárast o 0,88 %), pri priemernom výnose do splatnosti 7,878 % p.a. a priemernej dĺžke 1,711 roka. Zložka SDX pre podnikové a bankové dlhopisy ukončila mesiac na 201,298 % z menovitej hodnoty portfólia (medzimesačný nárast o 0,99 %), pri priemernom výnose 9,141 % p.a. a priemernej dĺžke 1,888 roka.

Index SDX

Celková hodnota obchodov s akciami dosiahla 5,95 mld. Sk, čo predstavovalo medzimesačný nárast o 23,19 % (v novembri 4,83 mld. Sk). Kurzotvorné transakcie dosiahli 952 mil. Sk a v porovnaní s novembrom (15 mil. Sk) sa výrazne zvýšili. Najväčšiu sumu obchodov dosiahli akcie Reštitučného investičného fondu (1,456 mld. Sk) a VSŽ (1,3 mld. Sk). Trhová kapitalizácia všetkých obchodovateľných akcií ku koncu decembra dosiahla hodnotu 167,61 mld. Sk, čo predstavuje pokles o 0,47 % v porovnaní s predchádzajúcim mesiacom.

Akcie

Index SAX zaznamenal počas decembra kolísavý vývoj, pričom svoje mesačné minimum 109,28 bodu dosiahol 5. decembra po počiatočnom prudkom poklese spôsobenom oslabením kurzu VSŽ. Ku koncu decembra zaznamenal SAX nárast svojej hodnoty na úroveň 120,77 bodu, čo predstavovalo mesačný nárast o 0,91 % a zároveň aj mesačné maximum.

Index SAX

2. Menový vývoj v eurozóne

Riadiaca rada ECB na svojom prvom zasadnutí v decembri (6.12.2001) rozhodla o ponechaní hlavných úrokových sadzieb na nezmenenej úrovni. Sadzba na hlavné

refinančné operácie zostala na úrovni 3,25 %, úroková sadzba na jednodňové úvery 4,25 % a úroková sadzba na jednodňové vklady 2,25 %. Na tomto zasadnutí prehodnocovala Riadiaca rada ECB taktiež referenčnú hodnotu medziročnej miery rastu menového agregátu M3 a rozhodla sa potvrdiť existujúcu hodnotu 4,5 %.

Riadiaca rada rozhodla aj o rozdelení ražobného (seigniorage) národným centrálnym bankám. V prechodnom období rokov 2002 až 2007 sa bude ražobné upravovať o rozdiely medzi priemernou hodnotou bankoviek v obehú každej centrálnej banky počas obdobia júl 1999 až jún 2001 a priemernou hodnotou bankoviek, ktorá by mala byť distribuovaná počas tohto obdobia podľa podielu na kapitáli ECB. Tieto rozdiely sa budú každý rok znižovať a po roku 2007 bude ražobné rozdeľované presne podľa splateného podielu na kapitáli ECB. Rozhodnutie Riadiacej rady by malo rozložiť dopad na príjmy národných centrálnych bánk.

Riadiaca rada ECB využila svoje právo a schválila množstvo euromincí, ktoré môžu jednotlivé krajiny emitovať v roku 2002. Od 1. januára 2002 sa budú používať eurobankovky a euromince. Bolo vyrobených viac ako 15 miliárd bankoviek v hodnote 630 miliárd euro a 51 miliárd mincí v hodnote skoro 16 mld. EUR. Proces predzásobenia finančných inštitúcií bankovkami a mincami sa začal podľa harmonogramu 1. septembra 2001. Na podporu aktívneho používania mincí sa od 14. decembra 2001 začalo s predajom 200 miliónov kusov štartovacích balíčkov. Okrem toho bolo od 1. decembra 2001 predzásobených bankovkami aj viac ako 20 centrálnych bánk z oblasti mimo eurozóny.

Úrokové sadzby ECB a EONIA (%)

(%)

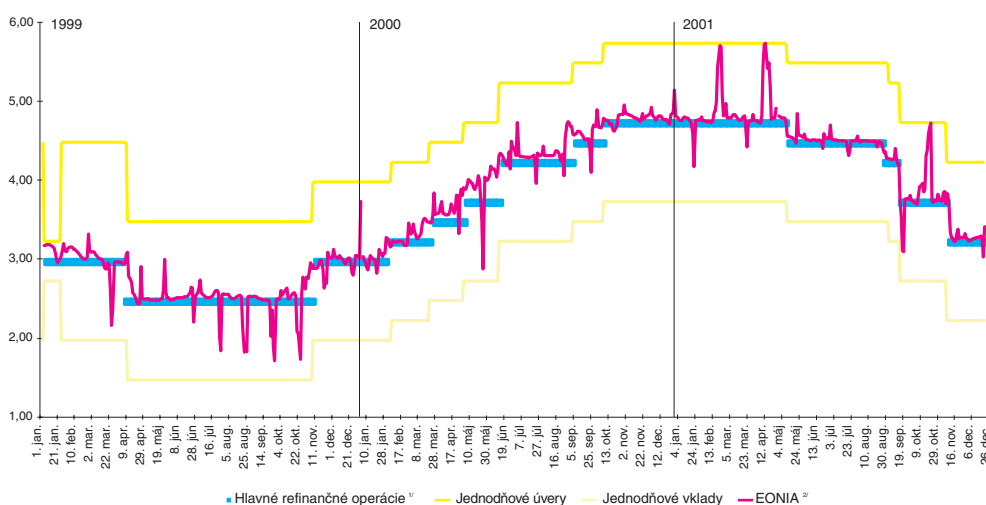

1/ Od 28.6.2000 prechod na tendre s variabilnou úrokovou sadzbou

2/ Euro OverNight Index Average - jednodňová referenčná sadzba komerčných bánk aktívnych v eurozóne

2.1. Menové agregáty

Medziročná miera rastu peňažného agregátu M3 dosiahla v novembri 8,0 %, čo predstavovalo nárast o 0,6 percentuálneho bodu oproti predchádzajúcemu mesiacu. Trojmesačný kĺzavý priemer zahŕňajúci mesiace september až november dosiahol 7,4 % a bol o 0,7 percentuálneho bodu vyšší ako v predchádzajúcom období. Tento vývoj bol ovplyvnený neistotou na finančných trhoch.

Peňažný agregát M1 vzrástol v novembri medziročne o 6,1 % (v októbri 5,3 %). Na uvedený vývoj vplýval silný medziročný rast netermínovaných vkladov o 11,3 % (v októbri 9,3 %). Na druhej strane medziročný pokles obeživa sa v októbri zrýchlil na 19,4 % (v októbri 14,6 %).

Medziročná miera rastu krátkodobých vkladov (bez netermínovaných vkladov) vzrástla v novembri o 5,7 % (v októbri o 5,5 %) pri rozdielnom vývoji jednotlivých položiek. Medziročné tempo rastu vkladov s výpovednou lehotou do troch mesiacov (sezónne neočistených) dosiahlo 6,0 % (v októbri 4 %) a dynamika rastu termínovaných vkladov do dvoch rokov (sezónne neočistených) poklesla na 6 % (v októbri 7,5 %).

Obchodovateľné nástroje zahrnuté do agregátu M3 vzrástli v novembri medziročne o 21,7 % (v októbri 21,2 %). Tento vývoj bol ovplyvnený medziročným rastom cenných papierov peňažného trhu a dlhopisov so splatnosťou do dvoch rokov o 5,3 % (v októbri -1,2 %) a podielových fondov peňažného trhu o 30,7 % (v októbri 29,8 %). Na druhej strane dynamika rastu dohôd o spätnom odkúpení poklesla medziročne na 19 % (v októbri 24,7 %).

2.2. Výmenný kurz

Začiatkom decembra sa výmenný kurz amerického dolára a jednotnej európskej meny pohyboval na úrovni 0,89 USD/EUR. Výmenný kurz neovplyvnil kolaps americkej spoločnosti Enron ani komentáre nemeckého ministra financií a FED-u o budúcoročnom hospodárskom raste v Nemecku, resp. v Spojených štátoch, ani zasadnutie ECB. Zverejnenie informácií o americkom sektore služieb spôsobilo pokles kurzu na 0,88 USD/EUR.

Na začiatku druhej dekády, po znížení hlavných úrokových sadzieb americkej centrálnej banky (11.12.2001) o 0,25 percentuálneho bodu (jedenáste zníženie od začiatku roka), sa euro dostalo nad hodnotu 0,90 USD/EUR. K rastu prispeli aj štatistické informácie o poklese amerického maloobchodného predaja v novembri o 3,7 %.

Druhá polovica mesiaca bola v znamení zavádzania eurobankoviek a mincí do obehu. Kvôli obavám z problémov, ktoré by tento proces mohli skomplikovať, hodnota eura poklesla na úroveň 0,88 USD/EUR.

Uvedený vývoj ovplyvnil medzimesačné znehodnotenie eura voči USD, ktoré v decembri dosiahlo 0,2 %. Za celý rok 2001 depreciačia jednotnej európskej meny proti USD predstavovala 6,5 %.

Výmenné kurzy SKK/EUR a USD/EUR

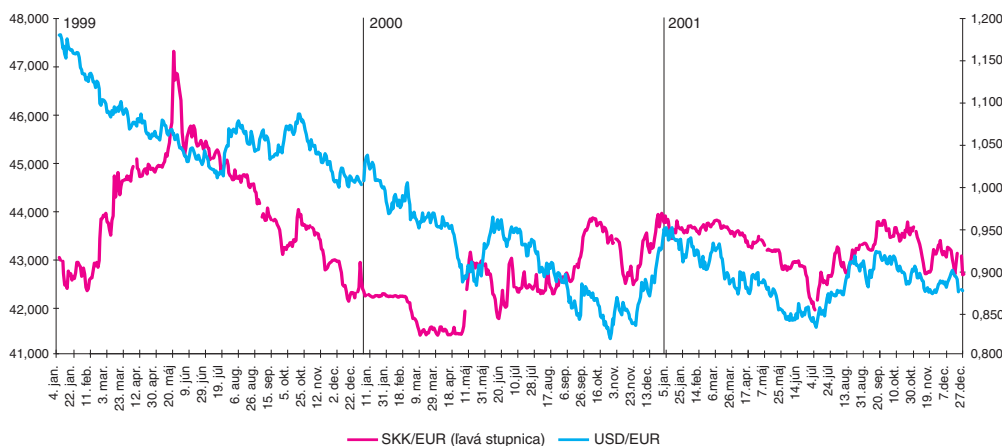

2.3. Reálna ekonomika

Ekonomika eurozóny vzrástla v 3. štvrťroku 2001 oproti predchádzajúcemu štvrťroku o 0,1 %, čo predstavovalo rovnakú dynamiku rastu ako v 2. štvrťroku 2001. Konečná spotreba domácností napriek spomaleniu tempa rastu na 0,2 % predstavovala najdynamickejšie sa vyvíjajúcu zložku HDP. Investície v porovnaní s poklesom v predchádzajúcom štvrťroku (0,8 %) zaznamenali stagnáciu (0,0 %). Export eurozóny dosiahol pokles o 0,7 %, zníženie zahraničnoobchodnej výmeny sa prejavilo aj v importe, ktorý poklesol oproti predchádzajúcemu štvrťroku o 1,4 %. V porovnaní s rovnakým obdobím predchádzajúceho roka vzrástol reálny HDP eurozóny o 1,4 %.

Medziročná miera inflácie v eurozóne meraná harmonizovaným indexom spotrebiteľských cien (HICP) dosiahla v novembri 2,1 %, čo predstavovalo pokles o 0,3 percentuálneho bodu oproti predchádzajúcemu mesiacu. Najvyššiu medziročnú mieru rastu spotrebiteľských cien zaznamenalo Holandsko (4,8 %), Portugalsko (4,1 %) a Írsko (3,4 %). Najnižšou dynamikou rástli spotrebiteľské ceny vo Francúzsku (1,3 %) a Luxembursku (1,4 %). Najvýraznejšou mierou bol HICP ovplyvnený cenami potravín (5,1 %), hotelových a reštauračných služieb (3,6 %) ako aj vzdelávania (3,6 %). V rovnakom období minulého roka vzrástli spotrebiteľské ceny v eurozóne o 2,9 %. Eurostat očakáva v decembri medziročnú mieru inflácie 2,0 %.

Sezónne očistená priemyselná produkcia eurozóny poklesla v októbri oproti predchádzajúcemu mesiacu o 1,4 %. Najvýraznejší pokles zaznamenalo Írsko (7,8 %), Holandsko (7,3 %) a Portugalsko (3,6 %). Medzimesačný nárast priemyselnej produkcie dosiahlo len Luxembursko (1,3 %) a Španielsko (0,7 %). Ceny priemyselných výrobcov poklesli v novembri v porovnaní s predchádzajúcim mesiacom o 0,4 %, na medziročnej báze zaznamenala dynamika poklesu úroveň 1,3 %. Najvyšší medziročný pokles cien priemyselných výrobcov zaznamenalo Portugalsko (7,9 %).

Maloobchodný predaj poklesol v októbri oproti rovnakému obdobiu minulého roka o 0,5 % a v porovnaní s predchádzajúcim mesiacom zaznamenal pokles o 1,1 %. V jednotlivých krajinách eurozóny dosiahli najväčší pokles Belgicko (4,0 %), Rakúsko (2,6 %) a Taliansko (2,3 %). Najvýraznejší medziročný nárast maloobchodného predaja zaznamenalo Írsko (6,3 %), Luxembursko (5,7 %) a Fínsko (4,9 %).

Miera nezamestnanosti vzrástla v novembri v porovnaní s predchádzajúcim mesiacom o 0,1 percentuálneho bodu (8,5 %). Najnižšiu mieru nezamestnanosti dosiahlo Holandsko (2,2 %), Luxembursko (2,5 %), Rakúsko (4,0 %), Írsko (4,1 %) a Portugalsko (4,2 %). Španielsko je s mierou nezamestnanosti na úrovni 13,0 % stále krajinou eurozóny s najvyššou mierou nezamestnanosti. Za posledných dvanásť mesiacov dosiahlo najvýraznejší pokles v miere nezamestnanosti Holandsko (z 2,9 % na 2,2 %) a Taliansko (z 10,0 % na 9,3 %). Na druhej strane najvýraznejší nárast v miere nezamestnanosti zaznamenali Rakúsko (z 3,6 % na 4,0 %), Írsko (z 3,9 % na 4,1 %) a Portugalsko (zo 4,0 % na 4,2 %). V rovnakom období predchádzajúceho roka dosiahla miera nezamestnanosti 8,4 %.

Na základe prvých odhadov Eurostatu skončil zahraničný obchod eurozóny v októbri prebytkom 7,6 mld. EUR v porovnaní s prebytkom 1,9 mld. EUR zaznamenanom v rovnakom období minulého roka. Export eurozóny poklesol v septembri medziročne o 2 %, import o 10 %. Za prvých desať mesiacov tohto roka dosiahol zahraničný obchod eurozóny rekordný prebytok 31,2 mld. EUR v porovnaní s prebytkom 8,1 mld. EUR zaznamenanom v rovnakom období minulého roka.

Bežný účet platobnej bilancie eurozóny skončil v 3. štvrťroku 2001 deficitom 7,3 mld. EUR v porovnaní s deficitom 10,4 mld. EUR zaznamenanom v 3. štvrťroku 2000 a deficitom 11,5 mld. EUR dosiahnutom v 2. štvrťroku 2001.

Indikátory platobnej bilancie eurozóny (mld. EUR)

| | 2000 | | | 2001 | | |
|------------------|--------|--------|--------|--------|--------|------|
| | 2.Q | 3.Q | 4.Q | 1.Q | 2.Q | 3.Q |
| Bežný účet | -16,7 | -14,8 | -17,4 | -10,5 | -11,3 | -1,3 |
| Bilancia služieb | -2,7 | -2,3 | -5,6 | -5,0 | 6,2 | 0,8 |
| BÚ/HDP | -1,0 % | -0,9 % | -1,1 % | -0,6 % | -0,7 % | - |

2.4. Makroekonomické prognózy ECB

ECB vo svojej decembrovej správe zverejnila makroekonomické prognózy pre eurozónu (po prvýkrát ich publikovala v decembri 2000). Predikcie sú založené na informáciách dostupných v polovici novembra a na predpokladoch vývoja úrokových sadzieb, výmenného kurzu, cien ropy a svetového obchodu mimo eurozóny. Predpokladom je, že krátkodobé úrokové sadzby zostanú počas predikovaného obdobia nezmenené. Ďalšími predpokladmi sú nemennosť bilaterálnych kurzov eura a vývoj dlhodobých úrokových sadzieb založených na očakávaníach trhov.

ECB rovnako ako iné medzinárodné inštitúcie zohľadnila v aktuálnych prognózach očakávané spomalenie rastu svetovej ekonomiky v roku 2001, postupné oživenie v roku 2002 a silnejší hospodársky rast v roku 2003. Rast svetovej ekonomiky (bez eurozóny) by sa mal po raste 5 % zaznamenanom v roku 2000 znížiť na úroveň okolo 2 % v roku 2001, 1,5 % v roku 2002 a v roku 2003 dosiahnuť rast 4 %.

Pokles ceny ropy v posledných mesiacoch roku 2001 ovplyvní priemernú cenu ropy v roku 2002, kde sa predpokladá pokles o 24 %. V roku 2003 by malo dôjsť k rastu o 3 %. Ceny neenergetických komodít by mali v rokoch 2001 a 2002 tiež klesnúť a v roku 2003 mierne vzrásť. Po raste v roku 2000, ako výsledok silnej ekonomickej aktivity a vyšších cien ropy, sa miera inflácie vo väčšine priemyselných krajín v priebehu roku 2001 stabilizovala. V rokoch 2002 a 2003 dôjde k zmierneniu tlakov na rast cenovej hladiny v dôsledku slabšej ekonomickej aktivity a nižších cien ropy.

Makroekonomické prognózy ECB (priemerná medziročná zmena v %)

| | 2000 | 2001 | 2002 | 2003 |
|---------------------------------|------|----------|----------|---------|
| HICP (miera inflácie) | 2,4 | 2,6-2,8 | 1,1-2,1 | 0,9-2,1 |
| Reálny HDP | 3,4 | 1,3-1,7 | 0,7-1,7 | 2,0-3,0 |
| z toho: | | | | |
| Súkromná spotreba | 2,6 | 1,7-2,1 | 1,2-2,2 | 1,5-3,1 |
| Spotreba vlády | 1,8 | 1,1-2,3 | 0,8-1,8 | 0,8-1,8 |
| Tvorba hrubého fixného kapitálu | 4,5 | -0,6-0,4 | -1,0-2,0 | 1,2-4,4 |
| Vývoz (tovarov a služieb) | 12,4 | 2,4-5,2 | 0,3-3,5 | 4,0-7,2 |
| Dovoz (tovarov a služieb) | 10,9 | 1,1-3,7 | 0,6-4,0 | 3,7-7,1 |

Za uvedených predpokladov sa očakáva, že hospodársky rast eurozóny poklesne z 3,4 % v roku 2000 na 1,3 – 1,7 % v roku 2001 a v roku 2002 napriek očakávanému oživeniu je projektovaný rast v pásme 0,7 – 1,7 %. V roku 2003 sa očakáva zrýchlenie priemerného medziročného rastu na 2,0 – 3,0 %. Uvedený vývoj odráža hlavne výrazné spomalenie svetovej ekonomiky a jeho dopad na export a investície eurozóny. Napriek týmto faktom ostane súkromná spotreba pomerne silná, čiastočne podporená znížením daní v krajinách eurozóny v roku 2001. Dynamika rastu súkromnej spotreby by sa mala znížiť z 2,6 % v roku 2000 na 1,7 – 2,1 % v roku 2001, v roku 2002 by mala dosiahnuť 1,2 – 2,2 % a v roku 2003 by sa mala zrýchliť na 1,5 – 3,1 %. Reálny rast vládnej spotreby by sa mal spomaliť, nakoľko sa predpokladá, že v prognózovanom období počet zamestnaných vo vládnom sektore zostane nezmenený. Rast vládnej spotreby sa bude odrážať hlavne v nákupe tovarov a služieb. Zníženie tempa rastu investícií zo 4,5 % v roku 2000 na -0,6 až 0,4 % v roku 2001 a -1,0 až 2,0 % v roku 2002 bude ovplyvnené hlavne ekono-

mickou neistotou. Obnovenie rastu investícií v roku 2003 bude spôsobené rastom exportu, priaznivými finančnými podmienkami a len miernym rastom nákladov na pracovnú silu.

Priemerná miera inflácie meraná harmonizovaným indexom spotrebiteľských cien (HICP) bude v roku 2001 v rozpätí 2,6 – 2,8 %, v roku 2002 sa zníži na 1,1 – 2,1 %. V roku 2003 sa očakáva, že inflácia sa udrží v pásme 0,9 – 2,1 %. Predpokladané spomalenie rastu v rokoch 2002 až 2003 bude spôsobené spomalením rastu dovozových cien a miernym rastom domácich cien. Okrem toho bude mierny rast HDP vytvárať tlak na náklady.

3. Tabuľky

Vybrané ukazovatele hospodárskeho a menového vývoja SR

| Ukazovateľ | Merná jednotka | 2000 | | | | | | | | | | | | 2001 | | | | | | | | | | | |
|---|----------------|------------|------------|-----------|-----------|-----------|-----------|-----------|-----------|-----------|-----------|-----------|------------|------------|----|---|---|---|---|---|---|---|---|---|----|
| | | 12 | 1 | 2 | 3 | 4 | 5 | 6 | 7 | 8 | 9 | 10 | 11 | 12 | 12 | 1 | 2 | 3 | 4 | 5 | 6 | 7 | 8 | 9 | 10 |
| REÁLNA EKONOMIKA | | | | | | | | | | | | | | | | | | | | | | | | | |
| Hrubý domáci produkt ^{1/2/} | mln. Sk | 667,7' | | | 160,9' | | | 337,4' | | | 516,2' | | | | | | | | | | | | | | |
| Medziročná zmena HDP ^{3/} | % | 2,2' | | | 3,0' | | | 2,9' | | | 3,1' | | | | | | | | | | | | | | |
| Miera nezamestnanosti ^{4/} | % | 17,9 | 19,8 | 19,7 | 19,2 | 18,3 | 17,5 | 17,7 | 18,0 | 17,8 | 17,4 | 17,3 | 17,7 | | | | | | | | | | | | |
| Spotrebiteľské ceny ^{3/} | % | 8,4 | 7,7 | 6,7 | 7,1 | 7,6 | 7,7 | 8,0 | 8,0 | 7,8 | 7,4 | 7,1 | 6,5 | 6,5 | | | | | | | | | | | |
| OBCHODNÁ BILANCIA ^{2/} | | | | | | | | | | | | | | | | | | | | | | | | | |
| Vývoz (fob) | mil. Sk | 548 372 | 47 602 | 95 826 | 148 256 | 199 312 | 254 063 | 307 098 | 358 577 | 405 011 | 457 540 | 513 268 | 567 024 | | | | | | | | | | | | |
| Dovoz (fob) | mil. Sk | 590 728 | 52 912 | 106 419 | 167 477 | 225 141 | 287 798 | 349 163 | 408 650 | 463 059 | 522 531 | 587 862 | 654 185 | | | | | | | | | | | | |
| Saldo | mil. Sk | -42 356 | -5 310 | -10 593 | -19 221 | -25 829 | -33 735 | -42 065 | -50 073 | -58 048 | -64 991 | -74 594 | -87 161 | | | | | | | | | | | | |
| PLATOBNÁ BILANCIA ^{2/} | | | | | | | | | | | | | | | | | | | | | | | | | |
| Bežný účet | mil. Sk | -32 941,1 | -4 601,5 | -6 020,9 | -14 902,4 | -17 720,0 | -28 131,9 | -37 922,3 | -41 509,8 | -46 320,1 | -54 710,9 | -60 484,5 | | | | | | | | | | | | | |
| Kapitálový a finančný účet | mil. Sk | 63 415,1 | 354,6 | 2 971,3 | 15 845,8 | 18 751,7 | 19 437,5 | 23 717,8 | 23 469,1 | 29 139,6 | 30 764,6 | 39 122,1 | | | | | | | | | | | | | |
| Celková bilancia | mil. Sk | 34 168,8 | -3 335,9 | -4 072,5 | -5 543,0 | 2 374,5 | -7 166,4 | -10 246,8 | -10 676,6 | -11 000,8 | -14 136,7 | -13 334,5 | | | | | | | | | | | | | |
| DEVÍZOVÉ REZERVY ^{4/} | | | | | | | | | | | | | | | | | | | | | | | | | |
| Celkové devízové rezervy | mil. USD | 5 581,7 | 5 334,6 | 5 309,1 | 5 277,2 | 5 662,9 | 5 161,6 | 5 082,5 | 5 277,0 | 5 332,2 | 5 144,2 | 5 277,5 | 5 458,7 | | | | | | | | | | | | |
| Devízové rezervy NBS | mil. USD | 4 076,8 | 3 972,9 | 3 971,1 | 3 863,0 | 4 089,4 | 3 780,0 | 3 715,9 | 3 762,0 | 3 866,6 | 3 846,1 | 3 825,3 | 4 108,0 | 4 188,7 | | | | | | | | | | | |
| ZAHRAŇIČNÁ ZADĽŽENOSŤ ^{4/ 6/} | | | | | | | | | | | | | | | | | | | | | | | | | |
| Celková hrubá zahraničná zadlženosť | mln. USD | 10,5 | 10,7 | 10,9 | 11,5 | 11,0 | 10,6 | 10,7 | 10,7 | 10,7 | 11,0 | 11,1 | | | | | | | | | | | | | |
| Zahraničná zadlženosť na obyvateľa SR | USD | 2 021 | 1 995 | 2 035 | 2 149 | 2 066 | 1 979 | 1 993 | 2 005 | 1 998 | 2 040 | 2 066 | | | | | | | | | | | | | |
| MENOVÉ UKAZOVATELE | | | | | | | | | | | | | | | | | | | | | | | | | |
| Devízový kurz ^{5/} | SKK/USD | 48,639 | 46,535 | 47,383 | 47,894 | 48,711 | 49,324 | 50,156 | 49,553 | 47,989 | 47,792 | 48,096 | 48,535 | 48,233 | | | | | | | | | | | |
| Peňažná zásoba [M2] ^{4/ 7/} | mln. Sk | 580,4 | 579,0 | 581,8 | 584,4 | 591,2 | 591,0 | 596,3 | 604,8 | 613,1 | 611,6 | 605,2 | 620,7 | 649,2' | | | | | | | | | | | |
| Medziročná zmena M2 ^{3/ 7/} | % | 14,2 | 14,4 | 12,5 | 12,0 | 12,5 | 12,3 | 13,0 | 12,1 | 9,1 | 8,7 | 8,0 | 10,8 | 11,9' | | | | | | | | | | | |
| Úvery podnikom a obyvateľstvu ^{4/ 7/} | mln. Sk | 396,1 | 328,0 | 326,1 | 304,6 | 309,5 | 307,2 | 312,9 | 314,0 | 315,1 | 316,9 | 318,0 | 322,9 | 322,4' | | | | | | | | | | | |
| ŠTÁTNY ROZPOČET ^{2/ 4/} | | | | | | | | | | | | | | | | | | | | | | | | | |
| Príjmy | mln. Sk | 213,4 | 19,9 | 31,0 | 50,0 | 67,2 | 84,8 | 103,8 | 119,5 | 135,5 | 151,7 | 169,6 | 185,2 | 205,3 | | | | | | | | | | | |
| Výdavky | mln. Sk | 241,1 | 14,9 | 36,1 | 55,6 | 82,1 | 99,4 | 117,3 | 141,8 | 157,9 | 174,6 | 197,2 | 215,0 | 249,7 | | | | | | | | | | | |
| Saldo | mln. Sk | -27,7 | 5,0 | -5,1 | -5,6 | -14,9 | -14,6 | -13,5 | -22,3 | -22,4 | -22,9 | -27,6 | -29,8 | -44,4 | | | | | | | | | | | |
| PRIMÁRNÝ TRH | | | | | | | | | | | | | | | | | | | | | | | | | |
| Priemerná úroková miera | | | | | | | | | | | | | | | | | | | | | | | | | |
| jednoročné vklady | % | 7,44 | 7,19 | 7,04 | 6,84 | 6,73 | 6,68 | 6,63 | 6,55 | 6,46 | 6,42 | 6,37 | 6,28 | | | | | | | | | | | | |
| krátkodobé úvery | % | 11,06 | 11,21 | 11,22 | 11,83 | 11,65 | 11,67 | 11,50 | 11,41 | 11,46 | 11,45 | 10,67 | 10,57 | | | | | | | | | | | | |
| krátkodobé čerpané úvery | % | 10,74 | 10,20 | 9,32 | 9,82 | 9,62 | 9,27 | 9,09 | 8,77 | 8,95 | 9,02 | 8,69 | 8,58 | | | | | | | | | | | | |
| PEŇAŽNÝ TRH | | | | | | | | | | | | | | | | | | | | | | | | | |
| Úrokové sadzby stanovované Bankovou radou NBS | | | | | | | | | | | | | | | | | | | | | | | | | |
| plátnosť od | | 23.11.2000 | 22.12.2000 | 29.1.2001 | 23.2.2001 | 23.3.2001 | 26.4.2001 | 25.5.2001 | 29.6.2001 | 19.7.2001 | 24.8.2001 | 21.9.2001 | 26.10.2001 | 26.11.2001 | | | | | | | | | | | |
| 1-dňové operácie - sterilizačné | - | 6,5 | 6,3 | 6,25 | 6,25 | 6,00 | 6,00 | 6,00 | 6,00 | 6,00 | 6,00 | 6,00 | 6,00 | 6,00 | | | | | | | | | | | |
| - refinančné | - | 9,5 | 9,3 | 9,25 | 9,25 | 9,00 | 9,00 | 9,00 | 9,00 | 9,00 | 9,00 | 9,00 | 9,00 | 9,00 | | | | | | | | | | | |
| 2-týždňová limitná sadzba NBS pre štandardný REPO tender | - | 8,25 | 8,00 | 8,00 | 8,00 | 7,75 | 7,75 | 7,75 | 7,75 | 7,75 | 7,75 | 7,75 | 7,75 | 7,75 | | | | | | | | | | | |
| Priemerná úroková miera z medzibankových vkladov (BRIBOR) ^{8/} | | | | | | | | | | | | | | | | | | | | | | | | | |
| overnight | % | 7,75 | 6,90 | 7,14 | 8,04 | 7,39 | 7,16 | 7,16 | 7,42 | 7,52 | 7,82 | 7,10 | 7,23 | 7,26 | | | | | | | | | | | |
| 7-dňová | % | 8,06 | 7,63 | 7,72 | 7,89 | 7,74 | 7,68 | 7,75 | 7,73 | 7,73 | 7,80 | 7,69 | 7,71 | 7,67 | | | | | | | | | | | |
| 14-dňová | % | 8,09 | 7,71 | 7,75 | 7,88 | 7,75 | 7,72 | 7,71 | 7,77 | 7,77 | 7,81 | 7,76 | 7,75 | 7,72 | | | | | | | | | | | |
| 1-mesačná | % | 8,08 | 7,76 | 7,72 | 7,83 | 7,74 | 7,72 | 7,73 | 7,78 | 7,79 | 7,83 | 7,80 | 7,77 | 7,76 | | | | | | | | | | | |
| 2-mesačná | % | 7,96 | 7,71 | 7,66 | 7,75 | 7,72 | 7,72 | 7,75 | 7,79 | 7,84 | 7,88 | 7,85 | 7,78 | 7,76 | | | | | | | | | | | |
| 3-mesačná | % | 7,93 | 7,69 | 7,64 | 7,71 | 7,69 | 7,72 | 7,75 | 7,81 | 7,86 | 7,89 | 7,88 | 7,78 | 7,76 | | | | | | | | | | | |
| 6-mesačná | % | 7,88 | 7,68 | 7,61 | 7,66 | 7,66 | 7,71 | 7,77 | 7,82 | 7,90 | 7,94 | 7,91 | 7,79 | 7,75 | | | | | | | | | | | |
| 9-mesačná | % | 7,86 | 7,65 | 7,57 | 7,61 | 7,61 | 7,69 | 7,77 | 7,82 | 7,91 | 7,97 | 7,93 | 7,77 | 7,74 | | | | | | | | | | | |
| 12-mesačná | % | 7,86 | 7,65 | 7,56 | 7,61 | 7,60 | 7,68 | 7,78 | 7,83 | 7,92 | 8,00 | 7,98 | 7,77 | 7,74 | | | | | | | | | | | |

1/ stále ceny, priemer roka 1995

2/ kumulatívne od začiatku roka

3/ zmena oproti rovnakému obdobiu predchádzajúceho roka

4/ stav ku koncu obdobia

5/ kurz devíza stred, priemer za obdobie

6/ od 1.1.1999 zmena metodiky

7/ vo fixnom východiskovom kurze k 1.1.1993

8/ od 29.5. do 15.10.1997 "Monitoring úrokových sadzieb na trhu medzibankových depozít"

*/ predbežné údaje

Zdroj: Štatistický úrad SR, Ministerstvo financií SR, NBS

Menový prehľad

(vo fixnom kurze k 1.1.1993)

(mld. Sk)

| | 2000 | 2001 | | | | | | | | | | | | |
|-------------------------------|--------|--------|--------|--------|--------|--------|--------|--------|--------|--------|--------|--------|--------|----------------------|
| | 31.12. | 1.1. | 31.1. | 28.2. | 31.3. | 30.4. | 31.5. | 30.6. | 31.7. | 31.8. | 30.9. | 31.10. | 30.11. | 31.12. ^{1/} |
| Fixný kurz SKK/USD | 28,899 | 28,899 | 28,899 | 28,899 | 28,899 | 28,899 | 28,899 | 28,899 | 28,899 | 28,899 | 28,899 | 28,899 | 28,899 | 28,899 |
| Fixný kurz SKK/DEM | 17,905 | 17,905 | 17,905 | 17,905 | 17,905 | 17,905 | 17,905 | 17,905 | 17,905 | 17,905 | 17,905 | 17,905 | 17,905 | 17,905 |
| A K T Í V A | | | | | | | | | | | | | | |
| Čisté zahraničné aktíva | 66,3 | 66,3 | 61,9 | 56,0 | 51,6 | 66,3 | 57,8 | 48,4 | 50,8 | 56,6 | 49,4 | 50,8 | 64,7 | 57,4 |
| Zahraničné aktíva | 198,5 | 198,5 | 192,3 | 192,3 | 211,8 | 212,4 | 200,3 | 196,9 | 198,8 | 199,6 | 191,9 | 197,8 | 215,1 | 212,5 |
| Zahraničné pasíva | 132,2 | 132,2 | 130,4 | 136,3 | 160,2 | 146,1 | 142,5 | 148,5 | 148,0 | 143,0 | 142,5 | 147,0 | 150,4 | 155,1 |
| Čisté domáce aktíva | 514,1 | 513,8 | 517,0 | 525,8 | 532,8 | 524,9 | 533,2 | 547,9 | 554,0 | 556,8 | 562,2 | 554,4 | 556,0 | 591,8 |
| Domáce úvery | 563,4 | 563,9 | 577,1 | 585,3 | 585,2 | 585,5 | 590,4 | 599,5 | 612,8 | 617,3 | 624,1 | 631,1 | 627,3 | 650,3 |
| Čistý úver všeobecnej vláde | 167,2 | 167,2 | 246,8 | 256,4 | 277,7 | 280,7 | 284,0 | 285,8 | 292,7 | 294,9 | 298,6 | 301,4 | 305,2 | 317,5 |
| Čistý úver centrálnej vláde | 186,1 | 186,1 | 266,9 | 277,1 | 297,6 | 306,7 | 308,5 | 308,8 | 318,6 | 319,0 | 320,9 | 326,0 | 328,3 | 341,6 |
| Čistý úver FNM | 0,1 | 0,1 | 2,3 | 2,9 | 2,9 | -4,7 | -0,8 | 0,8 | 6,1 | 7,3 | 8,6 | 11,7 | -0,8 | 10,4 |
| Úvery podnikom a obyvateľstvu | 396,1 | 396,6 | 328,0 | 326,0 | 304,6 | 309,5 | 307,2 | 312,9 | 314,0 | 315,1 | 316,9 | 318,0 | 322,9 | 322,4 |
| Úvery v Sk | 359,8 | 359,8 | 289,9 | 289,7 | 268,2 | 271,7 | 270,0 | 273,7 | 273,6 | 275,5 | 278,0 | 278,1 | 282,8 | 282,7 |
| - Úvery podnikom | 316,0 | 316,0 | 245,9 | 245,5 | 223,9 | 227,0 | 224,5 | 227,4 | 226,2 | 227,1 | 229,2 | 228,0 | 231,6 | 230,3 |
| - Úvery obyvateľstvu | 43,8 | 43,8 | 44,0 | 44,2 | 44,3 | 44,7 | 45,5 | 46,3 | 47,4 | 48,4 | 48,8 | 50,1 | 51,2 | 52,4 |
| Úvery v cudzej mene | 36,3 | 36,8 | 38,1 | 36,3 | 36,4 | 37,8 | 37,2 | 39,2 | 40,4 | 39,6 | 38,9 | 39,9 | 40,1 | 39,7 |
| P A S Í V A | | | | | | | | | | | | | | |
| Likvidné pasíva [M2] | 580,4 | 580,1 | 578,9 | 581,8 | 584,4 | 591,2 | 591,0 | 596,3 | 604,8 | 613,4 | 611,6 | 605,2 | 620,7 | 649,2 |
| Peniaze [M1] | 187,2 | 187,2 | 177,8 | 179,3 | 177,7 | 182,0 | 186,3 | 189,8 | 195,8 | 198,4 | 207,4 | 207,0 | 214,0 | 229,2 |
| Obeživo mimo bánk [M0] | 67,0 | 67,0 | 65,6 | 65,5 | 64,9 | 65,6 | 67,3 | 69,3 | 70,0 | 70,7 | 72,7 | 74,9 | 79,1 | 80,9 |
| Netermínované vklady | 120,2 | 120,2 | 112,2 | 113,8 | 112,8 | 116,4 | 119,0 | 120,5 | 125,8 | 127,7 | 134,7 | 132,1 | 134,9 | 148,3 |
| - obyvateľstvo | 54,0 | 54,0 | 55,2 | 56,1 | 56,0 | 57,7 | 58,4 | 60,5 | 61,8 | 62,5 | 71,1 | 61,6 | 64,1 | |
| - podniky | 64,9 | 64,9 | 55,1 | 55,6 | 54,7 | 57,4 | 59,3 | 58,7 | 62,8 | 64,1 | 62,9 | 69,5 | 69,6 | |
| - poisťovne | 1,3 | 1,3 | 1,9 | 2,1 | 2,1 | 1,3 | 1,3 | 1,3 | 1,2 | 1,1 | 0,7 | 1,0 | 1,2 | |
| Kvázipeniaze [QM] | 393,2 | 392,9 | 401,1 | 402,5 | 406,7 | 409,2 | 404,7 | 406,5 | 409,0 | 415,0 | 404,2 | 398,2 | 406,7 | 420,0 |
| Termínované vklady | 326,4 | 326,4 | 335,7 | 339,1 | 340,9 | 340,9 | 337,1 | 337,3 | 339,8 | 341,8 | 332,4 | 326,3 | 333,8 | 345,2 |
| - obyvateľstvo | 250,3 | 250,3 | 253,4 | 253,2 | 251,9 | 248,8 | 248,8 | 248,9 | 248,8 | 248,3 | 240,5 | 239,1 | 247,3 | |
| - podniky | 55,2 | 55,2 | 60,8 | 63,0 | 64,5 | 66,9 | 62,4 | 62,2 | 65,5 | 68,9 | 68,9 | 65,5 | 66,2 | |
| - poisťovne | 20,9 | 20,9 | 21,5 | 22,9 | 24,5 | 25,2 | 25,9 | 26,2 | 25,5 | 24,6 | 23,0 | 21,7 | 20,3 | |
| Vklady v cudzej mene | 66,8 | 66,5 | 65,4 | 63,4 | 65,8 | 68,3 | 67,6 | 69,2 | 69,2 | 73,2 | 71,8 | 71,9 | 72,9 | 74,8 |
| - obyvateľstvo | 40,3 | 40,1 | 40,5 | 41,1 | 42,6 | 42,6 | 42,8 | 43,0 | 43,4 | 44,0 | 44,7 | 44,7 | 45,5 | |
| - podniky | 26,5 | 26,4 | 24,9 | 22,3 | 23,2 | 25,7 | 24,8 | 26,2 | 25,8 | 29,2 | 27,1 | 27,2 | 27,4 | |
| Ostatné čisté položky | 49,3 | 50,1 | 60,1 | 59,5 | 52,4 | 60,6 | 57,2 | 51,6 | 58,8 | 60,5 | 61,9 | 76,7 | 71,3 | 58,5 |

Vybrané položky Menového prehľadu – analytické časové rady ^{1/}

| | | | | | | | | | | | | | | |
|-------------------------------|-------|-------|-------|-------|-------|-------|-------|-------|-------|-------|-------|-------|-------|-------|
| Čisté zahraničné aktíva | 68,9 | 68,9 | 64,5 | 58,5 | 54,1 | 68,8 | 60,2 | 50,9 | 53,3 | 59,1 | 52,0 | 53,3 | 67,2 | 59,9 |
| Čistý úver všeobecnej vláde | 167,2 | 167,2 | 163,1 | 172,7 | 172,7 | 175,7 | 179,0 | 180,8 | 187,7 | 189,9 | 193,6 | 196,4 | 200,2 | 212,5 |
| Úvery podnikom a obyvateľstvu | 413,3 | 413,8 | 417,5 | 415,5 | 415,4 | 420,3 | 418,0 | 423,7 | 424,8 | 425,9 | 427,7 | 432,5 | 437,4 | 436,9 |
| Ostatné čisté položky | 69,1 | 69,9 | 68,5 | 67,8 | 60,7 | 68,9 | 65,4 | 59,9 | 67,1 | 68,8 | 70,3 | 88,7 | 83,3 | 70,5 |

1/ Časové rady upravené o emisie reštrukturalizačných dlhopisov, bilančné položky bánk, ktoré ukončili činnosť v roku 2000 a 2001, účtovné presuny v rámci reštrukturalizácie vybraných bánk v roku 2000 a konverziu úverov na dlhopisy (úpravy sa týkajú úverov podnikom a obyvateľstvu).

* / predbežné údaje

Menový prehľad

(vo fixnom kurze)

(mld. Sk)

| | 2000 | 2001 | | | | | | | | | | | | |
|-------------------------------|--------|--------|--------|--------|--------|--------|--------|--------|--------|--------|--------|--------|--------|----------|
| | 31.12. | 1.1. | 31.1. | 28.2. | 31.3. | 30.4. | 31.5. | 30.6. | 31.7. | 31.8. | 30.9. | 31.10. | 30.11. | 31.12.*/ |
| Fixný kurz SKK/USD | 42,266 | 47,389 | 47,389 | 47,389 | 47,389 | 47,389 | 47,389 | 47,389 | 47,389 | 47,389 | 47,389 | 47,389 | 47,389 | 47,389 |
| Fixný kurz SKK/DEM | 21,708 | 22,495 | 22,495 | 22,495 | 22,495 | 22,495 | 22,495 | 22,495 | 22,495 | 22,495 | 22,495 | 22,495 | 22,495 | 22,495 |
| A K T Í V A | | | | | | | | | | | | | | |
| Čisté zahraničné aktíva | 85,0 | 93,2 | 86,1 | 78,7 | 77,1 | 95,1 | 87,1 | 76,6 | 78,1 | 87,0 | 77,4 | 79,4 | 96,0 | 90,4 |
| Zahraníčné aktíva | 257,4 | 274,1 | 264,6 | 263,7 | 289,5 | 291,5 | 277,0 | 272,3 | 276,9 | 277,1 | 266,8 | 274,3 | 295,6 | 292,1 |
| Zahraníčné pasíva | 172,4 | 180,9 | 178,5 | 185,0 | 212,4 | 196,4 | 189,9 | 195,7 | 198,8 | 190,1 | 189,4 | 194,9 | 199,6 | 201,8 |
| Čisté domáce aktíva | 516,5 | 514,7 | 520,2 | 529,7 | 534,9 | 524,7 | 532,2 | 548,7 | 555,8 | 557,0 | 564,4 | 555,9 | 555,3 | 589,9 |
| Domáce úvery | 601,1 | 610,2 | 623,9 | 631,3 | 631,1 | 632,0 | 634,0 | 643,8 | 657,5 | 661,6 | 668,0 | 675,4 | 671,6 | 695,0 |
| Čistý úver všeobecnej vláde | 193,9 | 199,8 | 279,5 | 288,9 | 310,1 | 313,1 | 313,7 | 315,5 | 322,4 | 324,5 | 328,0 | 330,8 | 334,6 | 347,5 |
| Čistý úver centrálnej vláde | 212,8 | 218,7 | 299,5 | 309,6 | 329,9 | 339,1 | 338,2 | 338,5 | 348,3 | 348,5 | 350,3 | 355,4 | 357,7 | 371,6 |
| Čistý úver FNM | 0,1 | 0,1 | 2,3 | 2,9 | 2,9 | -4,7 | -0,8 | 0,8 | 6,1 | 7,3 | 8,6 | 11,7 | -0,8 | 10,4 |
| Úvery podnikom a obyvateľstvu | 407,1 | 410,3 | 342,1 | 339,5 | 318,1 | 323,6 | 321,1 | 327,5 | 329,0 | 329,8 | 331,4 | 332,9 | 337,8 | 337,0 |
| Úvery v Sk | 359,8 | 359,8 | 289,9 | 289,7 | 268,2 | 271,7 | 270,0 | 273,7 | 273,6 | 275,5 | 278,0 | 278,1 | 282,8 | 282,7 |
| - Úvery podnikom | 316,0 | 316,0 | 245,9 | 245,5 | 223,9 | 227,0 | 224,5 | 227,4 | 226,2 | 227,1 | 229,2 | 228,0 | 231,6 | 230,3 |
| - Úvery obyvateľstvu | 43,8 | 43,8 | 44,0 | 44,2 | 44,3 | 44,7 | 45,5 | 46,3 | 47,4 | 48,4 | 48,8 | 50,1 | 51,2 | 52,4 |
| Úvery v cudzej mene | 47,3 | 50,5 | 52,2 | 49,8 | 49,9 | 51,9 | 51,1 | 53,8 | 55,4 | 54,3 | 53,4 | 54,8 | 55,0 | 54,4 |
| P A S Í V A | | | | | | | | | | | | | | |
| Likvidné pasíva [M2] | 601,5 | 607,9 | 606,3 | 608,4 | 612,0 | 619,8 | 619,3 | 625,3 | 633,9 | 644,0 | 641,8 | 635,3 | 651,3 | 680,2 |
| Peniaze [M1] | 187,2 | 187,2 | 177,8 | 179,3 | 177,7 | 182,0 | 186,3 | 189,8 | 195,8 | 198,4 | 207,4 | 207,0 | 214,0 | 229,2 |
| Obeživo mimo bánk [M0] | 67,0 | 67,0 | 65,6 | 65,5 | 64,9 | 65,6 | 67,3 | 69,3 | 70,0 | 70,7 | 72,7 | 74,9 | 79,1 | 80,9 |
| Netermínované vklady | 120,2 | 120,2 | 112,2 | 113,8 | 112,8 | 116,4 | 119,0 | 120,5 | 125,8 | 127,7 | 134,7 | 132,1 | 134,9 | 148,3 |
| - obyvateľstvo | 54,0 | 54,0 | 55,2 | 56,1 | 56,0 | 57,7 | 58,4 | 60,5 | 61,8 | 62,5 | 71,1 | 61,6 | 64,1 | |
| - podniky | 64,9 | 64,9 | 55,1 | 55,6 | 54,7 | 57,4 | 59,3 | 58,7 | 62,8 | 64,1 | 62,9 | 69,5 | 69,6 | |
| - poisťovne | 1,3 | 1,3 | 1,9 | 2,1 | 2,1 | 1,3 | 1,3 | 1,3 | 1,2 | 1,1 | 0,7 | 1,0 | 1,2 | |
| Kvázipeniaze [QM] | 414,3 | 420,7 | 428,5 | 429,1 | 434,3 | 437,8 | 433,0 | 435,5 | 438,1 | 445,6 | 434,4 | 428,3 | 437,3 | 451,0 |
| Termínované vklady | 326,4 | 326,4 | 335,7 | 339,1 | 340,9 | 340,9 | 337,1 | 337,3 | 339,8 | 341,8 | 332,4 | 326,3 | 333,8 | 345,2 |
| - obyvateľstvo | 250,3 | 250,3 | 253,4 | 253,2 | 251,9 | 248,8 | 248,8 | 248,9 | 248,8 | 248,3 | 240,5 | 239,1 | 247,3 | |
| - podniky | 55,2 | 55,2 | 60,8 | 63,0 | 64,5 | 66,9 | 62,4 | 62,2 | 65,5 | 68,9 | 68,9 | 65,5 | 66,2 | |
| - poisťovne | 20,9 | 20,9 | 21,5 | 22,9 | 24,5 | 25,2 | 25,9 | 26,2 | 25,5 | 24,6 | 23,0 | 21,7 | 20,3 | |
| Vklady v cudzej mene | 87,9 | 94,3 | 92,8 | 90,0 | 93,4 | 96,9 | 95,9 | 98,2 | 98,3 | 103,8 | 102,0 | 102,0 | 103,5 | 105,8 |
| - obyvateľstvo | 53,0 | 56,9 | 57,5 | 58,3 | 60,4 | 60,5 | 60,7 | 61,0 | 61,6 | 62,4 | 63,5 | 63,4 | 64,6 | |
| - podniky | 34,9 | 37,4 | 35,3 | 31,7 | 33,0 | 36,4 | 35,2 | 37,2 | 36,7 | 41,4 | 38,5 | 38,6 | 38,9 | |
| Ostatné čisté položky | 84,6 | 95,5 | 103,7 | 101,6 | 96,2 | 107,3 | 101,8 | 95,1 | 101,7 | 104,6 | 103,6 | 119,5 | 116,3 | 105,1 |

Vybrané položky Menového prehľadu – analytické časové rady ^{1/}

| | | | | | | | | | | | | | | |
|-------------------------------|-------|-------|-------|-------|-------|-------|-------|-------|-------|-------|-------|-------|-------|-------|
| Čisté zahraničné aktíva | 88,7 | 97,4 | 90,3 | 82,9 | 81,1 | 99,2 | 91,1 | 80,6 | 82,1 | 91,2 | 81,6 | 83,5 | 100,1 | 94,5 |
| Čistý úver všeobecnej vláde | 193,9 | 199,8 | 195,8 | 205,2 | 205,1 | 208,1 | 208,7 | 210,5 | 217,4 | 219,5 | 223,0 | 225,8 | 229,6 | 242,5 |
| Úvery podnikom a obyvateľstvu | 424,3 | 427,5 | 431,6 | 429,0 | 428,9 | 434,4 | 431,9 | 438,3 | 439,8 | 440,6 | 442,2 | 447,4 | 452,3 | 451,5 |
| Ostatné čisté položky | 105,5 | 116,9 | 113,7 | 111,6 | 106,0 | 117,2 | 111,6 | 104,9 | 111,5 | 114,6 | 113,6 | 133,1 | 129,9 | 118,7 |

1/ Časové rady upravené o emisie reštrukturalizačných dlhopisov, bilančné položky bánk, ktoré ukončili činnosť v roku 2000 a 2001, účtovné presuny v rámci reštrukturalizácie vybraných bánk v roku 2000 a konverziu úverov na dlhopisy (úpravy sa týkajú úverov podnikom a obyvateľstvu).

*/ predbežné údaje

Menový prehľad

(v bežnom kurze)

(mld. Sk)

| | 2000 | 2001 | | | | | | | | | | | | |
|-------------------------------|--------|--------|--------|--------|--------|--------|--------|--------|--------|--------|--------|--------|--------|----------------------|
| | 31.12. | 1.1. | 31.1. | 28.2. | 31.3. | 30.4. | 31.5. | 30.6. | 31.7. | 31.8. | 30.9. | 31.10. | 30.11. | 31.12. ^{*)} |
| Bežný kurz SKK/USD | 47,389 | 47,389 | 47,614 | 47,799 | 49,145 | 48,292 | 50,211 | 49,267 | 49,383 | 47,724 | 47,311 | 48,300 | 48,760 | 48,467 |
| AKTÍVA | | | | | | | | | | | | | | |
| Čisté zahraničné aktíva | 93,2 | 93,2 | 85,9 | 78,8 | 79,0 | 96,2 | 88,8 | 77,1 | 80,1 | 87,1 | 77,4 | 80,8 | 97,3 | 91,2 |
| Zahraničné aktíva | 274,1 | 274,1 | 263,5 | 263,4 | 291,1 | 290,9 | 278,9 | 269,4 | 278,3 | 275,3 | 265,3 | 275,2 | 295,7 | 288,9 |
| Zahraničné pasíva | 180,9 | 180,9 | 177,6 | 184,6 | 212,1 | 194,7 | 190,1 | 192,3 | 198,2 | 188,2 | 187,9 | 194,4 | 198,4 | 197,7 |
| Čisté domáce aktíva | 514,7 | 514,7 | 520,2 | 529,7 | 534,2 | 524,0 | 532,0 | 547,9 | 554,8 | 556,5 | 563,9 | 555,1 | 554,7 | 588,6 |
| Domáce úvery | 610,2 | 610,2 | 622,9 | 630,8 | 631,4 | 631,0 | 633,7 | 640,6 | 657,0 | 660,1 | 666,8 | 675,4 | 671,0 | 692,1 |
| Čistý úver všeobecnej vláde | 199,8 | 199,8 | 278,7 | 288,5 | 310,0 | 312,1 | 313,2 | 313,0 | 321,8 | 323,4 | 327,1 | 330,6 | 334,0 | 345,3 |
| Čistý úver centrálnej vláde | 218,7 | 218,7 | 298,7 | 309,3 | 329,8 | 338,1 | 337,7 | 336,0 | 347,7 | 347,4 | 349,4 | 355,3 | 357,1 | 369,3 |
| Čistý úver FNM | 0,1 | 0,1 | 2,3 | 2,9 | 2,9 | -4,7 | -0,8 | 0,8 | 6,1 | 7,3 | 8,6 | 11,7 | -0,8 | 10,4 |
| Úvery podnikom a obyvateľstvu | 410,3 | 410,3 | 341,9 | 339,4 | 318,5 | 323,6 | 321,3 | 326,8 | 329,1 | 329,4 | 331,1 | 333,1 | 337,8 | 336,5 |
| Úvery v Sk | 359,8 | 359,8 | 289,9 | 289,7 | 268,2 | 271,7 | 270,0 | 273,7 | 273,6 | 275,5 | 278,0 | 278,1 | 282,8 | 282,7 |
| - Úvery podnikom | 316,0 | 316,0 | 245,9 | 245,5 | 223,9 | 227,0 | 224,5 | 227,4 | 226,2 | 227,1 | 229,2 | 228,0 | 231,6 | 230,3 |
| - Úvery obyvateľstvu | 43,8 | 43,8 | 44,0 | 44,2 | 44,3 | 44,7 | 45,5 | 46,3 | 47,4 | 48,4 | 48,8 | 50,1 | 51,2 | 52,4 |
| Úvery v cudzej mene | 50,5 | 50,5 | 52,0 | 49,7 | 50,3 | 51,9 | 51,3 | 53,1 | 55,5 | 53,9 | 53,1 | 55,0 | 55,0 | 53,8 |
| PASÍVA | | | | | | | | | | | | | | |
| Likvidné pasíva [M2] | 607,9 | 607,9 | 606,1 | 608,4 | 613,2 | 620,2 | 620,8 | 625,0 | 634,9 | 643,6 | 641,3 | 635,9 | 652,0 | 679,8 |
| Peniaze [M1] | 187,2 | 187,2 | 177,8 | 179,3 | 177,7 | 182,0 | 186,3 | 189,8 | 195,8 | 198,4 | 207,4 | 207,0 | 214,0 | 229,2 |
| Obeživo mimo bánk [M0] | 67,0 | 67,0 | 65,6 | 65,5 | 64,9 | 65,6 | 67,3 | 69,3 | 70,0 | 70,7 | 72,7 | 74,9 | 79,1 | 80,9 |
| Netermínované vklady | 120,2 | 120,2 | 112,2 | 113,8 | 112,8 | 116,4 | 119,0 | 120,5 | 125,8 | 127,7 | 134,7 | 132,1 | 134,9 | 148,3 |
| - obyvateľstvo | 54,0 | 54,0 | 55,2 | 56,1 | 56,0 | 57,7 | 58,4 | 60,5 | 61,8 | 62,5 | 71,1 | 61,6 | 64,1 | |
| - podniky | 64,9 | 64,9 | 55,1 | 55,6 | 54,7 | 57,4 | 59,3 | 58,7 | 62,8 | 64,1 | 62,9 | 69,5 | 69,6 | |
| - poisťovne | 1,3 | 1,3 | 1,9 | 2,1 | 2,1 | 1,3 | 1,3 | 1,3 | 1,2 | 1,1 | 0,7 | 1,0 | 1,2 | |
| Kvázipeniaze [QM] | 420,7 | 420,7 | 428,3 | 429,1 | 435,5 | 438,2 | 434,5 | 435,2 | 439,1 | 445,2 | 433,9 | 428,9 | 438,0 | 450,6 |
| Termínované vklady | 326,4 | 326,4 | 335,7 | 339,1 | 340,9 | 340,9 | 337,1 | 337,3 | 339,8 | 341,8 | 332,4 | 326,3 | 333,8 | 345,2 |
| - obyvateľstvo | 250,3 | 250,3 | 253,4 | 253,2 | 251,9 | 248,8 | 248,8 | 248,9 | 248,8 | 248,3 | 240,5 | 239,1 | 247,3 | |
| - podniky | 55,2 | 55,2 | 60,8 | 63,0 | 64,5 | 66,9 | 62,4 | 62,2 | 65,5 | 68,9 | 68,9 | 65,5 | 66,2 | |
| - poisťovne | 20,9 | 20,9 | 21,5 | 22,9 | 24,5 | 25,2 | 25,9 | 26,2 | 25,5 | 24,6 | 23,0 | 21,7 | 20,3 | |
| Vklady v cudzej mene | 94,3 | 94,3 | 92,6 | 90,0 | 94,6 | 97,3 | 97,4 | 97,9 | 99,3 | 103,4 | 101,5 | 102,6 | 104,2 | 105,4 |
| - obyvateľstvo | 56,9 | 56,9 | 57,4 | 58,3 | 61,2 | 60,7 | 61,6 | 60,8 | 62,2 | 62,2 | 63,2 | 63,8 | 65,0 | |
| - podniky | 37,4 | 37,4 | 35,2 | 31,7 | 33,4 | 36,6 | 35,8 | 37,1 | 37,1 | 41,2 | 38,3 | 38,8 | 39,2 | |
| Ostatné čisté položky | 95,5 | 95,5 | 102,7 | 101,2 | 97,2 | 107,0 | 101,7 | 92,7 | 102,2 | 103,6 | 102,9 | 120,3 | 116,3 | 103,5 |

Vybrané položky Menového prehľadu – analytické časové rady ^{1/}

| | | | | | | | | | | | | | | |
|-------------------------------|-------|-------|-------|-------|-------|-------|-------|-------|-------|-------|-------|-------|-------|-------|
| Čisté zahraničné aktíva | 97,4 | 97,4 | 90,1 | 83,0 | 83,2 | 100,4 | 93,0 | 81,3 | 84,3 | 91,3 | 81,6 | 85,0 | 101,5 | 95,4 |
| Čistý úver všeobecnej vláde | 199,8 | 199,8 | 195,0 | 204,8 | 205,0 | 207,1 | 208,2 | 208,0 | 216,8 | 218,4 | 222,1 | 225,6 | 229,0 | 240,3 |
| Úvery podnikom a obyvateľstvu | 427,5 | 427,5 | 431,4 | 428,9 | 429,3 | 434,4 | 432,1 | 437,6 | 439,9 | 440,2 | 441,9 | 447,6 | 452,3 | 450,9 |
| Ostatné čisté položky | 116,9 | 116,9 | 112,7 | 111,2 | 107,2 | 117,0 | 111,7 | 102,7 | 112,2 | 113,6 | 112,9 | 134,0 | 130,0 | 117,2 |

1/ Časové rady upravené o emisie reštrukturalizačných dlhopisov, bilančné položky bánk, ktoré ukončili činnosť v roku 2000 a 2001, účtovné presuny v rámci reštrukturalizácie vybraných bánk v roku 2000 a konverziu úverov na dlhopisy (úpravy sa týkajú úverov podnikom a obyvateľstvu).

*/ predbežné údaje

Peňažná zásoba M2

(mld. SK)

| | 1.1.2001 | 30.11.2001 | 31.12.2001 ^{*/} | Medzi- mesačná zmena | Medzi- mesačná zmena v % | Zmena od začiatku roka | Zmena od začiatku roka v % |
|-------------------------------|----------|------------|--------------------------|----------------------------|--------------------------------|------------------------------|----------------------------------|
| Peňažná zásoba [M2] | 580,1 | 620,7 | 649,2 | 28,5 | 4,6 | 69,1 | 11,9 |
| Peniaze [M1] | 187,2 | 214,0 | 229,2 | 15,2 | 7,1 | 42,0 | 22,4 |
| Obeživo mimo bánk [M0] | 67,0 | 79,1 | 80,9 | 1,8 | 2,3 | 13,9 | 20,7 |
| Netermínované vklady | 120,2 | 134,9 | 148,3 | 13,4 | 9,9 | 28,1 | 23,4 |
| Kvázipeniaze [QM] | 392,9 | 406,7 | 420,0 | 13,3 | 3,3 | 27,1 | 6,9 |
| Termínované vklady | 326,4 | 333,8 | 345,2 | 11,4 | 3,4 | 18,8 | 5,8 |
| Vklady v cudzej mene | 66,5 | 72,9 | 74,8 | 1,9 | 2,6 | 8,3 | 12,5 |
| | | | | | | | |
| Korunové vklady | 446,6 | 468,7 | 493,5 | 24,8 | 5,3 | 46,9 | 10,5 |
| - obyvateľstvo | 304,3 | 311,4 | 324,7 | 13,3 | 4,3 | 20,4 | 6,7 |
| - podniky (vrátane poisťovní) | 142,3 | 157,3 | 168,8 | 11,5 | 7,3 | 26,5 | 18,6 |

*/ predbežné údaje

Vývoj úverov

(mld. Sk)

| | 30.11.2001 | 31.12.2001 ^{1/} | Zmena |
|---|------------|--------------------------|-------|
| Úvery spolu (korunové a v cudzej mene) | 342,0 | 337,8 | -4,2 |
| 1. Úvery korunové | 280,5 | 280,5 | 0,0 |
| z toho | | | |
| - podnikateľská sféra | 215,4 | 214,1 | -1,3 |
| - štátna správa | 12,6 | 12,7 | 0,1 |
| - obyvateľstvo | 51,2 | 52,4 | 1,2 |
| - ostatné ^{2/} | 1,3 | 1,3 | 0,0 |
| 2. Úvery v cudzej mene ^{2/} | 61,5 | 57,3 | -4,2 |

1/ neziskové organizácie a nezaradené do sektorov

2/ v konvertibilných menách (rezidenti a nerezidenti)

*/ predbežné údaje

Vývoj vkladov

(mld. Sk)

| | 30.11.2001 | 31.12.2001 ^{1/} | Zmena |
|--|------------|--------------------------|-------|
| Vklady spolu (korunové a v cudzej mene) | 651,2 | 665,6 | 14,4 |
| 1. Vklady korunové | 536,6 | 554,7 | 18,1 |
| z toho | | | |
| - podnikateľská sféra | 147,0 | 155,7 | 8,7 |
| - štátna správa | 67,9 | 61,2 | -6,8 |
| - obyvateľstvo | 311,4 | 324,7 | 13,4 |
| - ostatné ^{2/} | 10,3 | 13,1 | 2,8 |
| 2. Vklady v cudzej mene ^{2/} | 114,6 | 110,8 | -3,8 |

1/ neziskové organizácie a nezaradené do sektorov - očistené o vklad KOBL (4 mld. Sk)

2/ v konvertibilných menách (rezidenti a nerezidenti)

*/ predbežné údaje

Platobná bilancia SR za január až október 2001

| | Inkasá / Kredit (+) | | Platby / Debet (-) | | Saldo | |
|--|---------------------|----------|--------------------|-----------|-----------|----------|
| | mil. Sk | mil. USD | mil. Sk | mil. USD | mil. Sk | mil. USD |
| Tovar | 513 268,0 | 10 618,3 | 587 862,0 | 12 161,5 | -74 594,0 | -1 543,2 |
| Služby | 96 256,9 | 1 991,3 | 77 955,7 | 1 612,7 | 18 301,2 | 378,6 |
| Doprava | 40 331,1 | 834,4 | 19 987,3 | 413,5 | 20 343,8 | 420,9 |
| Cestovný ruch | 21 229,0 | 439,2 | 12 092,9 | 250,2 | 9 136,1 | 189,0 |
| Iné služby spolu | 34 696,8 | 717,8 | 45 875,5 | 949,1 | -11 178,7 | -231,3 |
| Výnosy | 12 781,9 | 264,4 | 26 048,5 | 538,9 | -13 266,6 | -274,5 |
| Kompenzácie pracovníkov | 878,9 | 18,2 | 440,8 | 9,1 | 438,1 | 9,1 |
| Výnosy z investícií | 11 903,0 | 246,2 | 25 607,7 | 529,8 | -13 704,7 | -283,5 |
| Bežné transfery | 19 994,1 | 413,6 | 10 919,2 | 225,9 | 9 074,9 | 187,7 |
| BEŽNÝ ÚČET | 642 300,9 | 13 287,7 | 702 785,4 | 14 539,0 | -60 484,5 | -1 251,3 |
| Kapitálový účet | 385,8 | 8,0 | -235,5 | -4,9 | 150,3 | 3,1 |
| Finančný účet | 1 192 373,2 | 24 666,5 | -1 153 401,4 | -23 861,8 | 38 971,8 | 804,8 |
| Priame investície | 337 536,6 | 6 982,8 | -295 329,5 | -6 109,7 | 42 207,1 | 873,2 |
| <i>V zahraničí (priamy investor = rezident)</i> | 12 482,0 | 258,2 | -14 592,5 | -301,9 | -2 110,5 | -43,7 |
| Majetková účasť a reinvestovaný zisk | 1 666,0 | 34,5 | -3 539,5 | -73,2 | -1 873,5 | -38,8 |
| Ostatný kapitál | 10 816,0 | 223,8 | -11 053,0 | -228,7 | -237,0 | -4,9 |
| <i>V SR (podnik priamej investície = rezident)</i> | 325 054,6 | 6 724,6 | -280 737,0 | -5 807,8 | 44 317,6 | 916,8 |
| Majetková účasť a reinvestovaný zisk | 34 677,6 | 717,4 | -3 584,0 | -74,1 | 31 093,6 | 643,3 |
| Ostatný kapitál | 290 377,0 | 6 007,2 | -277 153,0 | -5 733,6 | 13 224,0 | 273,6 |
| Portfóliové investície | 101 896,5 | 2 108,0 | -111 749,9 | -2 311,8 | -9 853,4 | -203,8 |
| Aktíva | 4 298,0 | 88,9 | -19 359,4 | -400,5 | -15 061,4 | -311,6 |
| Pasíva | 97 598,5 | 2 019,1 | -92 390,5 | -1 911,3 | 5 208,0 | 107,7 |
| Ostatné investície | 752 940,1 | 15 575,7 | -746 322,0 | -15 440,2 | 6 618,1 | 135,5 |
| <i>Dlhodobé</i> | 38 764,4 | 801,1 | -43 919,9 | -909,2 | -5 155,5 | -108,1 |
| Aktíva | 520,0 | 10,8 | -1 476,2 | -30,5 | -956,2 | -19,8 |
| Pasíva | 38 244,4 | 790,3 | -42 443,7 | -878,6 | -4 199,3 | -88,3 |
| <i>Krátkodobé</i> | 714 175,7 | 14 774,6 | -702 402,1 | -14 531,1 | 11 773,6 | 243,6 |
| Aktíva | 320 671,7 | 6 633,9 | -327 947,1 | -6 784,5 | -7 275,4 | -150,5 |
| Pasíva | 393 504,0 | 8 140,7 | -374 455,0 | -7 746,6 | 19 049,0 | 394,1 |
| KAPITÁLOVÝ A FINANČNÝ ÚČET | 1 192 759,0 | 24 674,5 | -1 153 636,9 | -23 866,6 | 39 122,1 | 807,9 |
| OSTATNÉ NEZAČLENENÉ POLOŽKY | x | x | x | x | 8 027,9 | 172,3 |
| CELKOVÁ BILANCIA | -47 476,1 | -989,0 | 34 141,6 | 717,9 | -13 334,5 | -271,1 |
| Monetárne zlato | 0,0 | 0,0 | 0,0 | 0,0 | 0,0 | 0,0 |
| SDR | 0,0 | 0,0 | -9,2 | -0,2 | -9,2 | -0,2 |
| Devízové aktíva | 47 476,1 | 989,0 | -34 132,4 | -717,7 | 13 343,7 | 271,3 |
| <i>Vklady</i> | 0,0 | 0,0 | -19 562,0 | -409,4 | -19 562,0 | -409,4 |
| <i>Cenné papiere</i> | 47 476,1 | 989,0 | -14 570,4 | -308,3 | 32 905,7 | 680,7 |
| Obligácie a zmenky | 0,0 | 0,0 | -14 570,4 | -308,3 | -14 570,4 | -308,3 |
| Nástroje peňažného trhu a finančné deriváty | 47 476,1 | 989,0 | 0,0 | 0,0 | 47 476,1 | 989,0 |
| REZERVNÉ AKTÍVA | 47 476,1 | 989,0 | -34 141,6 | -717,9 | 13 334,5 | 271,1 |

Poznámka: Údaje sú predbežné

Kurz USD = 48,338 Sk

Prílev priamych zahraničných investícií^{1/} do SR v rokoch 1996-2001

(tokové a stavové veličiny)

Podniková sféra

| | mil. Sk | | | | mil. USD | | | |
|--------------------|-------------|-------------|------------------|---------------|-------------|-------------|------------------|---------------|
| | Stav k 1.1. | Netto zmena | Kurzové rozdiely | Stav k 31.12. | Stav k 1.1. | Netto zmena | Kurzové rozdiely | Stav k 31.12. |
| 1996 | 30 591 | 8 678 | 249 | 39 518 | 1 034,56 | 283,16 | -78,72 | 1 239,00 |
| 1997 | 39 518 | 6 922 | -258 | 46 182 | 1 239,00 | 205,91 | -117,16 | 1 327,75 |
| 1998 | 46 182 | 17 224 | 1 890 | 65 296 | 1 327,75 | 488,74 | -47,57 | 1 768,92 |
| 1999 | 65 296 | 16 401 | 695 | 82 392 | 1 768,92 | 396,00 | -215,54 | 1 949,38 |
| 2000 | 82 392 | 96 941 | -19 516 | 159 817 | 1 949,38 | 2 098,29 | -675,21 | 3 372,46 |
| 2001 ^{4/} | 159 817 | 11 015 | -132 | 170 700 | 3 372,46 | 227,73 | 7,86 | 3 608,05 |

Banková sféra

| | mil. Sk | | | | mil. USD | | | |
|--------------------|-------------|-------------|------------------|---------------|-------------|-------------|------------------|---------------|
| | Stav k 1.1. | Netto zmena | Kurzové rozdiely | Stav k 31.12. | Stav k 1.1. | Netto zmena | Kurzové rozdiely | Stav k 31.12. |
| 1996 ^{2/} | 3 754 | 2 403 | 218 | 6 375 | 126,96 | 78,41 | -5,49 | 199,88 |
| 1997 ^{3/} | 11 388 | 234 | -14 | 11 608 | 357,05 | 6,96 | -30,27 | 333,74 |
| 1998 | 11 608 | 1 334 | -11 | 12 931 | 333,74 | 37,85 | -21,28 | 350,31 |
| 1999 | 12 931 | -40 | 86 | 12 977 | 350,31 | -0,97 | -42,31 | 307,03 |
| 2000 | 12 977 | 2 107 | 69 | 15 153 | 307,03 | 45,61 | -32,88 | 319,76 |
| 2001 ^{4/} | 15 153 | 17 676 | 2 | 32 831 | 319,76 | 365,45 | 8,73 | 693,94 |

Spolu

| | mil. Sk | | | | mil. USD | | | |
|--------------------|-------------|-------------|------------------|---------------|-------------|-------------|------------------|---------------|
| | Stav k 1.1. | Netto zmena | Kurzové rozdiely | Stav k 31.12. | Stav k 1.1. | Netto zmena | Kurzové rozdiely | Stav k 31.12. |
| 1996 ^{2/} | 34 345 | 11 081 | 467 | 45 893 | 1 161,52 | 361,57 | -84,21 | 1 438,88 |
| 1997 ^{3/} | 50 906 | 7 156 | -272 | 57 790 | 1 596,05 | 212,87 | -147,43 | 1 661,49 |
| 1998 | 57 790 | 18 558 | 1 879 | 78 227 | 1 661,49 | 526,59 | -68,85 | 2 119,23 |
| 1999 | 78 227 | 16 361 | 781 | 95 369 | 2 119,23 | 395,03 | -257,85 | 2 256,41 |
| 2000 | 95 369 | 93 872 | -19 449 | 174 970 | 2 256,41 | 2 031,86 | -702,76 | 3 692,22 |
| 2001 ^{4/} | 174 970 | 28 691 | -130 | 203 531 | 3 692,22 | 593,18 | 16,59 | 4 301,99 |

Poznámka: Údaje sú predbežné

1/ Majetkový kapitál + reinvestovaný zisk

2/ Zmena metodiky - zaradenie CZK medzi konvertibilné meny

3/ Zmena metodiky - zaradenie kapitálu aj v Sk (v roku 1996 len kapitál v zahraničnej mene)

4/ V roku 2001 stav k 30.9.

Prílev priamych zahraničných investícií ^{1/} za január až september 2001

| | Podniková sféra | | Banková sféra | | Spolu | |
|--|-----------------|-------|---------------|-------|---------|-------|
| | mil. Sk | % | mil. Sk | % | mil. Sk | % |
| Prílev priamych zahraničných investícií spolu | 11 015 | 100,0 | 17 676 | 100,0 | 28 691 | 100,0 |
| Členenie podľa krajiny investora | | | | | | |
| Rakúsko | -1 670 | -15,2 | 14 308 | 80,9 | 12 638 | 44,0 |
| Holandsko | 3 586 | 32,6 | -10 | -0,1 | 3 576 | 12,5 |
| Spojené kráľovstvo | 1 572 | 14,3 | 1 711 | 9,7 | 3 283 | 11,4 |
| Nemecko | 2 719 | 24,7 | 134 | 0,8 | 2 853 | 9,9 |
| Taliano | 600 | 5,4 | 1 561 | 8,8 | 2 161 | 7,5 |
| USA | 1 320 | 12,0 | -6 | 0,0 | 1 314 | 4,6 |
| Francúzsko | 690 | 6,3 | 67 | 0,4 | 757 | 2,6 |
| Nórsko | 675 | 6,1 | 0 | 0,0 | 675 | 2,4 |
| Česká republika | 521 | 4,7 | 30 | 0,2 | 551 | 1,9 |
| Švajčiarsko | 469 | 4,3 | -3 | 0,0 | 466 | 1,6 |
| ostatné krajiny | 533 | 4,8 | -116 | -0,7 | 417 | 1,6 |
| Členenie podľa odvetvového smerovania | | | | | | |
| poľnohospodárstvo, poľovníctvo a lesné hospodárstvo | 0 | 0,0 | 0 | 0,0 | 0 | 0,0 |
| ťažba nerastných surovín | 82 | 0,7 | 0 | 0,0 | 82 | 0,3 |
| priemyselná výroba | 4 569 | 41,5 | 0 | 0,0 | 4 569 | 15,9 |
| výroba a rozvod elektriny a plynu | -46 | -0,4 | 0 | 0,0 | -46 | -0,2 |
| stavebníctvo | -7 | -0,1 | 0 | 0,0 | -7 | 0,0 |
| veľkoobchod a maloobchod | 3 256 | 29,6 | 0 | 0,0 | 3 256 | 11,3 |
| hotely a reštaurácie | 34 | 0,3 | 0 | 0,0 | 34 | 0,1 |
| doprava, skladovanie a spoje | 1 432 | 13,0 | 0 | 0,0 | 1 432 | 5,0 |
| peňažníctvo a poisťovníctvo | 73 | 0,7 | 17 676 | 100,0 | 17 749 | 61,9 |
| nehnutelnosti, prenájom a obchodné služby | 548 | 5,0 | 0 | 0,0 | 548 | 1,9 |
| zdravotníctvo a sociálna starostlivosť | 10 | 0,1 | 0 | 0,0 | 10 | 0,0 |
| ostatné verejné, sociálne a osobné služby | 53 | 0,5 | 0 | 0,0 | 53 | 0,2 |
| súkromné domácnosti s domácim personálom | 939 | 8,5 | 0 | 0,0 | 939 | 3,3 |
| exteritoriálne organizácie a združenia | 72 | 0,6 | 0 | 0,0 | 72 | 0,3 |
| Členenie podľa krajov | | | | | | |
| Bratislavský kraj | 5 748 | 52,2 | 17 676 | 100,0 | 23 424 | 81,6 |
| Trnavský kraj | 782 | 7,1 | 0 | 0,0 | 782 | 2,7 |
| Trenčiansky kraj | 32 | 0,3 | 0 | 0,0 | 32 | 0,1 |
| Nitriansky kraj | 1 989 | 18,1 | 0 | 0,0 | 1 989 | 6,9 |
| Žilinský kraj | 672 | 6,1 | 0 | 0,0 | 672 | 2,3 |
| Banskobystrický kraj | 2 635 | 23,9 | 0 | 0,0 | 2 635 | 9,2 |
| Prešovský kraj | 598 | 5,4 | 0 | 0,0 | 598 | 2,1 |
| Košický kraj | -1 441 | -13,1 | 0 | 0,0 | -1 441 | -4,9 |

Poznámka: Údaje sú predbežné

1/ Majetkový kapitál + reinvestovaný zisk

Stav priamych zahraničných investícií^{1/} v SR k 30.9.2001

| Použitý kurz: 47,311 SKK/USD | Podniková sféra | | | Banková sféra | | | Spolu | | |
|---|-----------------|----------|-------|---------------|----------|-------|---------|----------|-------|
| | mil. Sk | mil. USD | % | mil. Sk | mil. USD | % | mil. Sk | mil. USD | % |
| Stav priamych zahraničných investícií spolu | 170 700 | 3 608,0 | 100,0 | 32 831 | 693,9 | 100,0 | 203 531 | 4 302,0 | 100,0 |
| Členenie podľa krajiny investora | | | | | | | | | |
| Nemecko | 49 504 | 1 046,4 | 29,0 | 2 391 | 50,5 | 7,3 | 51 895 | 1 096,9 | 25,5 |
| Holandsko | 43 551 | 920,5 | 25,5 | 2 683 | 56,7 | 8,2 | 46 234 | 977,2 | 22,7 |
| Rakúsko | 19 148 | 404,7 | 11,2 | 18 374 | 388,4 | 56,0 | 37 522 | 793,1 | 18,4 |
| USA | 11 706 | 247,4 | 6,9 | 1 653 | 34,9 | 5,0 | 13 359 | 282,4 | 6,6 |
| Česká republika | 7 357 | 155,5 | 4,3 | 3 188 | 67,4 | 9,7 | 10 545 | 222,9 | 5,2 |
| Spojené kráľovstvo | 7 812 | 165,1 | 4,6 | 1 815 | 38,4 | 5,5 | 9 627 | 203,5 | 4,7 |
| Maďarsko | 8 786 | 185,7 | 5,1 | 0 | 0,0 | 0,0 | 8 786 | 185,7 | 4,3 |
| Belgicko | 5 198 | 109,9 | 3,0 | 0 | 0,0 | 0,0 | 5 198 | 109,9 | 2,6 |
| Taliansko | 2 770 | 58,5 | 1,6 | 2 082 | 44,0 | 6,3 | 4 852 | 102,6 | 2,4 |
| Francúzsko | 3 876 | 81,9 | 2,3 | 517 | 10,9 | 1,6 | 4 393 | 92,9 | 2,2 |
| ostatné krajiny | 10 992 | 232,3 | 6,4 | 128 | 2,7 | 0,4 | 11 120 | 235,0 | 5,5 |
| Členenie podľa odvetvového smerovania | | | | | | | | | |
| poľnohospodárstvo, poľovníctvo a lesné hospodárstvo | 188 | 4,0 | 0,1 | 0 | 0,0 | 0,0 | 188 | 4,0 | 0,1 |
| ťažba nerastných surovín | 1 565 | 33,1 | 0,9 | 0 | 0,0 | 0,0 | 1 565 | 33,1 | 0,8 |
| priemyselná výroba | 98 122 | 2 074,0 | 57,5 | 0 | 0,0 | 0,0 | 98 122 | 2 074,0 | 48,2 |
| výroba a rozvod elektriny a plynu | 386 | 8,2 | 0,2 | 0 | 0,0 | 0,0 | 386 | 8,2 | 0,2 |
| stavebníctvo | 1 367 | 28,9 | 0,8 | 0 | 0,0 | 0,0 | 1 367 | 28,9 | 0,7 |
| veľkoobchod a maloobchod | 24 033 | 508,0 | 14,1 | 0 | 0,0 | 0,0 | 24 033 | 508,0 | 11,8 |
| hotely a reštaurácie | 1 336 | 28,2 | 0,8 | 0 | 0,0 | 0,0 | 1 336 | 28,2 | 0,7 |
| doprava, skladovanie a spoje | 30 745 | 649,8 | 18,0 | 0 | 0,0 | 0,0 | 30 745 | 649,8 | 15,1 |
| peňažníctvo a poisťovníctvo | 5 952 | 125,8 | 3,5 | 32 831 | 693,9 | 100,0 | 38 783 | 819,7 | 19,1 |
| nehnutelnosti, prenájom a obchodné služby | 6 270 | 132,5 | 3,7 | 0 | 0,0 | 0,0 | 6 270 | 132,5 | 3,1 |
| zdravotníctvo a sociálna starostlivosť | 78 | 1,6 | 0,0 | 0 | 0,0 | 0,0 | 78 | 1,6 | 0,0 |
| ostatné verejné, sociálne a osobné služby | 587 | 12,4 | 0,3 | 0 | 0,0 | 0,0 | 587 | 12,4 | 0,3 |
| extertoriálne organizácie a združenia | 71 | 1,5 | 0,0 | 0 | 0,0 | 0,0 | 71 | 1,5 | 0,0 |
| Členenie podľa krajov | | | | | | | | | |
| Bratislavský kraj | 87 814 | 1 856,1 | 51,4 | 32 831 | 693,9 | 100,0 | 120 645 | 2 550,0 | 59,3 |
| Trnavský kraj | 9 337 | 197,4 | 5,5 | 0 | 0,0 | 0,0 | 9 337 | 197,4 | 4,6 |
| Trenčiansky kraj | 6 804 | 143,8 | 4,0 | 0 | 0,0 | 0,0 | 6 804 | 143,8 | 3,3 |
| Nitriansky kraj | 6 881 | 145,4 | 4,0 | 0 | 0,0 | 0,0 | 6 881 | 145,4 | 3,4 |
| Žilinský kraj | 9 187 | 194,2 | 5,4 | 0 | 0,0 | 0,0 | 9 187 | 194,2 | 4,5 |
| Banskobystrický kraj | 8 895 | 188,0 | 5,2 | 0 | 0,0 | 0,0 | 8 895 | 188,0 | 4,4 |
| Prešovský kraj | 5 216 | 110,2 | 3,1 | 0 | 0,0 | 0,0 | 5 216 | 110,2 | 2,6 |
| Košický kraj | 36 566 | 772,9 | 21,4 | 0 | 0,0 | 0,0 | 36 566 | 772,9 | 18,0 |

Poznámka: Údaje sú predbežné

1/ Majetkový kapitál + reinvestovaný zisk

Štav priamych zahraničných investícií ^{1/} v SR k 31.12.2000

| Použitý kurz: 47,389 SKK/USD | Podniková sféra | | | Banková sféra | | | Spolu | | |
|---|-----------------|----------|-------|---------------|----------|-------|---------|----------|-------|
| | mil. SK | mil. USD | % | mil. SK | mil. USD | % | mil. SK | mil. USD | % |
| Štav priamych zahraničných investícií spolu | 159 817 | 3 372,4 | 100,0 | 15 153 | 319,8 | 100,0 | 174 970 | 3 692,2 | 100,0 |
| Členenie podľa krajiny investora | | | | | | | | | |
| Nemecko | 47 942 | 1 011,7 | 30,0 | 2 258 | 47,6 | 14,9 | 50 200 | 1 059,3 | 28,7 |
| Holandsko | 39 983 | 843,7 | 25,0 | 2 694 | 56,8 | 17,8 | 42 677 | 900,6 | 24,4 |
| Rakúsko | 21 266 | 448,8 | 13,3 | 4 065 | 85,8 | 26,8 | 25 331 | 534,5 | 14,5 |
| USA | 10 254 | 216,4 | 6,4 | 1 660 | 35,0 | 11,0 | 11 914 | 251,4 | 6,8 |
| Česká republika | 6 757 | 142,6 | 4,2 | 3 158 | 66,6 | 20,8 | 9 915 | 209,2 | 5,7 |
| Maďarsko | 8 615 | 181,8 | 5,4 | 1 | 0,0 | 0,0 | 8 616 | 181,8 | 4,9 |
| Francúzsko | 5 213 | 110,0 | 3,3 | 450 | 9,5 | 3,0 | 5 663 | 119,5 | 3,2 |
| Spojené kráľovstvo | 5 491 | 115,9 | 3,4 | 105 | 2,2 | 0,7 | 5 596 | 118,1 | 3,2 |
| Belgicko | 2 714 | 57,3 | 1,7 | 1 | 0,0 | 0,0 | 2 715 | 57,3 | 1,6 |
| Taliansko | 2 185 | 46,1 | 1,4 | 521 | 11,0 | 3,4 | 2 706 | 57,1 | 1,5 |
| ostatné krajiny | 9 397 | 198,3 | 5,9 | 240 | 5,1 | 1,6 | 9 637 | 203,4 | 5,5 |
| Členenie podľa odvetvového smerovania | | | | | | | | | |
| poľnohospodárstvo, poľovníctvo a lesné hospodárstvo | 188 | 4,0 | 0,1 | 0 | 0,0 | 0,0 | 188 | 4,0 | 0,1 |
| ťažba nerastných surovín | 1 880 | 39,7 | 1,2 | 0 | 0,0 | 0,0 | 1 880 | 39,7 | 1,1 |
| priemyselná výroba | 93 088 | 1 964,3 | 58,2 | 0 | 0,0 | 0,0 | 93 088 | 1 964,3 | 53,2 |
| výroba a rozvod elektriny a plynu | 435 | 9,2 | 0,3 | 0 | 0,0 | 0,0 | 435 | 9,2 | 0,2 |
| stavebníctvo | 2 059 | 43,4 | 1,3 | 0 | 0,0 | 0,0 | 2 059 | 43,4 | 1,2 |
| veľkoobchod a maloobchod | 20 196 | 426,2 | 12,6 | 0 | 0,0 | 0,0 | 20 196 | 426,2 | 11,5 |
| hotely a reštaurácie | 1 302 | 27,5 | 0,8 | 0 | 0,0 | 0,0 | 1 302 | 27,5 | 0,7 |
| doprava, skladovanie a spoje | 29 322 | 618,8 | 18,3 | 0 | 0,0 | 0,0 | 29 322 | 618,8 | 16,8 |
| peňažníctvo a poisťovníctvo | 5 875 | 124,0 | 3,7 | 15 153 | 319,8 | 100,0 | 21 028 | 443,7 | 12,0 |
| nehnutelnosti, prenájom a obchodné služby | 4 871 | 102,8 | 3,0 | 0 | 0,0 | 0,0 | 4 871 | 102,8 | 2,8 |
| zdravotníctvo a sociálna starostlivosť | 68 | 1,4 | 0,0 | 0 | 0,0 | 0,0 | 68 | 1,4 | 0,0 |
| ostatné verejné, sociálne a osobné služby | 533 | 11,2 | 0,3 | 0 | 0,0 | 0,0 | 533 | 11,2 | 0,3 |
| Členenie podľa krajov | | | | | | | | | |
| Bratislavský kraj | 82 869 | 1 748,7 | 51,9 | 15 153 | 319,8 | 100,0 | 98 022 | 2 068,5 | 56,0 |
| Trnavský kraj | 9 482 | 200,1 | 5,9 | 0 | 0,0 | 0,0 | 9 482 | 200,1 | 5,4 |
| Trenčiansky kraj | 6 769 | 142,8 | 4,2 | 0 | 0,0 | 0,0 | 6 769 | 142,8 | 3,9 |
| Nitriansky kraj | 4 469 | 94,3 | 2,8 | 0 | 0,0 | 0,0 | 4 469 | 94,3 | 2,6 |
| Žilinský kraj | 8 296 | 175,1 | 5,2 | 0 | 0,0 | 0,0 | 8 296 | 175,1 | 4,7 |
| Banskobystrický kraj | 5 294 | 111,7 | 3,3 | 0 | 0,0 | 0,0 | 5 294 | 111,7 | 3,0 |
| Prešovský kraj | 4 633 | 97,8 | 2,9 | 0 | 0,0 | 0,0 | 4 633 | 97,8 | 2,6 |
| Košický kraj | 38 005 | 802,0 | 23,8 | 0 | 0,0 | 0,0 | 38 005 | 802,0 | 21,7 |

Poznámka: Údaje sú predbežné

1/ Majetkový kapitál + reinvestovaný zisk

Stav priamych zahraničných investícií^{1/} v SR k 31.12.1999

| Použitý kurz: 42,266 SKK/USD | Podniková sféra | | | Banková sféra | | | Spolu | | |
|---|-----------------|----------|-------|---------------|----------|-------|---------|----------|-------|
| | mil. Sk | mil. USD | % | mil. Sk | mil. USD | % | mil. Sk | mil. USD | % |
| Stav priamych zahraničných investícií spolu | 82 392 | 1 949,4 | 100,0 | 12 977 | 307,0 | 100,0 | 95 369 | 2 256,4 | 100,0 |
| Členenie podľa krajiny investora | | | | | | | | | |
| Nemecko | 19 753 | 467,3 | 24,0 | 1 683 | 39,8 | 13,0 | 21 436 | 507,2 | 22,5 |
| Rakúsko | 13 804 | 326,6 | 16,8 | 3 115 | 73,7 | 24,0 | 16 919 | 400,3 | 17,7 |
| Holandsko | 10 938 | 258,8 | 13,3 | 2 544 | 60,2 | 19,6 | 13 482 | 319,0 | 14,1 |
| USA | 9 791 | 231,7 | 11,9 | 1 650 | 39,0 | 12,7 | 11 441 | 270,7 | 12,0 |
| Spojené kráľovstvo | 7 573 | 179,2 | 9,2 | 370 | 8,8 | 2,9 | 7 943 | 187,9 | 8,3 |
| Česká republika | 5 227 | 123,7 | 6,3 | 2 588 | 61,2 | 19,9 | 7 815 | 184,9 | 8,2 |
| Francúzsko | 3 610 | 85,4 | 4,4 | 450 | 10,6 | 3,5 | 4 060 | 96,1 | 4,3 |
| Taliansko | 1 371 | 32,4 | 1,7 | 353 | 8,4 | 2,7 | 1 724 | 40,8 | 1,8 |
| Belgicko | 1 467 | 34,7 | 1,8 | 0 | 0,0 | 0,0 | 1 467 | 34,7 | 1,5 |
| Maďarsko | 1 373 | 32,5 | 1,7 | 0 | 0,0 | 0,0 | 1 373 | 32,5 | 1,4 |
| ostatné krajiny | 7 485 | 177,1 | 9,1 | 224 | 5,3 | 1,7 | 7 709 | 182,4 | 8,1 |
| Členenie podľa odvetvového smerovania | | | | | | | | | |
| poľnohospodárstvo, poľovníctvo a lesné hospodárstvo | 188 | 4,4 | 0,2 | 0 | 0,0 | 0,0 | 188 | 4,4 | 0,2 |
| ťažba nerastných surovín | 1 042 | 24,7 | 1,3 | 0 | 0,0 | 0,0 | 1 042 | 24,7 | 1,1 |
| priemyselná výroba | 47 523 | 1 124,4 | 57,7 | 0 | 0,0 | 0,0 | 47 523 | 1 124,4 | 49,8 |
| výroba a rozvod elektriny a plynu | 426 | 10,1 | 0,5 | 0 | 0,0 | 0,0 | 426 | 10,1 | 0,4 |
| stavebníctvo | 1 788 | 42,3 | 2,2 | 0 | 0,0 | 0,0 | 1 788 | 42,3 | 1,9 |
| veľkoobchod a maloobchod | 17 539 | 415,0 | 21,3 | 0 | 0,0 | 0,0 | 17 539 | 415,0 | 18,4 |
| hotely a reštaurácie | 1 236 | 29,2 | 1,5 | 0 | 0,0 | 0,0 | 1 236 | 29,2 | 1,3 |
| doprava, skladovanie a spoje | 2 855 | 67,5 | 3,5 | 0 | 0,0 | 0,0 | 2 855 | 67,5 | 3,0 |
| peňažníctvo a poisťovníctvo | 4 855 | 114,9 | 5,9 | 12 977 | 307,0 | 100,0 | 17 832 | 421,9 | 18,7 |
| nehnutelnosti, prenájom a obchodné služby | 4 401 | 104,1 | 5,3 | 0 | 0,0 | 0,0 | 4 401 | 104,1 | 4,6 |
| zdravotníctvo a sociálna starostlivosť | 18 | 0,4 | 0,0 | 0 | 0,0 | 0,0 | 18 | 0,4 | 0,0 |
| ostatné verejné, sociálne a osobné služby | 521 | 12,3 | 0,6 | 0 | 0,0 | 0,0 | 521 | 12,3 | 0,5 |
| Členenie podľa krajov | | | | | | | | | |
| Bratislavský kraj | 43 740 | 1 034,9 | 53,1 | 12 977 | 307,0 | 100,0 | 56 717 | 1 341,9 | 59,5 |
| Trnavský kraj | 8 492 | 200,9 | 10,3 | 0 | 0,0 | 0,0 | 8 492 | 200,9 | 8,9 |
| Trenčiansky kraj | 6 473 | 153,1 | 7,9 | 0 | 0,0 | 0,0 | 6 473 | 153,1 | 6,8 |
| Nitriansky kraj | 3 635 | 86,0 | 4,4 | 0 | 0,0 | 0,0 | 3 635 | 86,0 | 3,8 |
| Žilinský kraj | 3 274 | 77,5 | 4,0 | 0 | 0,0 | 0,0 | 3 274 | 77,5 | 3,4 |
| Banskobystrický kraj | 4 710 | 111,4 | 5,7 | 0 | 0,0 | 0,0 | 4 710 | 111,4 | 4,9 |
| Prešovský kraj | 4 172 | 98,7 | 5,1 | 0 | 0,0 | 0,0 | 4 172 | 98,7 | 4,4 |
| Košický kraj | 7 896 | 186,8 | 9,6 | 0 | 0,0 | 0,0 | 7 896 | 186,8 | 8,3 |

Poznámka: Údaje sú predbežné

1/ Majetkový kapitál + reinvestovaný zisk

Stav priamych zahraničných investícií^{1/} v SR k 31.12.1998

| Použitý kurz: 36,913 SKK/USD | Podniková sféra | | | Banková sféra | | | Spolu | | |
|--|-----------------|----------|-------|---------------|----------|-------|---------|----------|-------|
| | mil. Sk | mil. USD | % | mil. Sk | mil. USD | % | mil. Sk | mil. USD | % |
| Stav priamych zahraničných investícií spolu | 65 296 | 1 768,9 | 100,0 | 12 931 | 350,3 | 100,0 | 78 227 | 2 119,2 | 100,0 |
| Členenie podľa krajiny investora | | | | | | | | | |
| Nemecko | 14 327 | 388,1 | 21,9 | 1 556 | 42,2 | 12,0 | 15 883 | 430,3 | 20,3 |
| Rakúsko | 12 419 | 336,4 | 19,0 | 2 748 | 74,4 | 21,3 | 15 167 | 410,9 | 19,4 |
| Holandsko | 9 130 | 247,3 | 14,0 | 2 397 | 64,9 | 18,5 | 11 527 | 312,3 | 14,7 |
| Spojené kráľovstvo | 7 668 | 207,7 | 11,7 | 786 | 21,3 | 6,1 | 8 454 | 229,0 | 10,8 |
| USA | 5 879 | 159,3 | 9,0 | 1 668 | 45,2 | 12,9 | 7 547 | 204,5 | 9,6 |
| Česká republika | 4 641 | 125,7 | 7,1 | 2 664 | 72,2 | 20,6 | 7 305 | 197,9 | 9,3 |
| Francúzsko | 3 248 | 88,0 | 5,0 | 450 | 12,2 | 3,5 | 3 698 | 100,2 | 4,7 |
| Taliansko | 1 010 | 27,4 | 1,5 | 353 | 9,6 | 2,7 | 1 363 | 36,9 | 1,7 |
| Belgicko | 1 355 | 36,7 | 2,1 | 1 | 0,0 | 0,0 | 1 356 | 36,7 | 1,7 |
| Švajčiarsko | 951 | 25,8 | 1,5 | 0 | 0,0 | 0,0 | 951 | 25,8 | 1,2 |
| ostatné krajiny | 4 668 | 126,5 | 7,1 | 308 | 8,3 | 2,4 | 4 976 | 134,8 | 6,4 |
| Členenie podľa odvetvového smerovania | | | | | | | | | |
| poľnohospodárstvo, lesné hospodárstvo | 45 | 1,2 | 0,1 | 0 | 0,0 | 0,0 | 45 | 1,2 | 0,1 |
| ťažba nerastných surovín | 910 | 24,7 | 1,4 | 0 | 0,0 | 0,0 | 910 | 24,7 | 1,2 |
| priemyselná výroba | 38 538 | 1 044,0 | 59,0 | 0 | 0,0 | 0,0 | 38 538 | 1 044,0 | 49,3 |
| výroba a rozvod elektriny a plynu | 429 | 11,6 | 0,7 | 0 | 0,0 | 0,0 | 429 | 11,6 | 0,5 |
| stavebníctvo | 1 589 | 43,0 | 2,4 | 0 | 0,0 | 0,0 | 1 589 | 43,0 | 2,0 |
| veľkoobchod a maloobchod | 13 175 | 356,9 | 20,2 | 0 | 0,0 | 0,0 | 13 175 | 356,9 | 16,8 |
| hotely a reštaurácie | 768 | 20,8 | 1,2 | 0 | 0,0 | 0,0 | 768 | 20,8 | 1,0 |
| doprava, skladovanie a spoje | 2 432 | 65,9 | 3,7 | 0 | 0,0 | 0,0 | 2 432 | 65,9 | 3,1 |
| peňažníctvo a poisťovníctvo | 3 940 | 106,7 | 6,0 | 12 931 | 350,3 | 100,0 | 16 871 | 457,0 | 21,6 |
| nehnuteľnosti, prenájom a obchodné služby | 3 075 | 83,3 | 4,7 | 0 | 0,0 | 0,0 | 3 075 | 83,3 | 3,9 |
| zdravníctvo a sociálna starostlivosť | 19 | 0,5 | 0,0 | 0 | 0,0 | 0,0 | 19 | 0,5 | 0,0 |
| ostatné verejné, sociálne a osobné služby | 376 | 10,2 | 0,6 | 0 | 0,0 | 0,0 | 376 | 10,2 | 0,5 |
| Územné členenie | | | | | | | | | |
| Bratislava, Bratislavský kraj | 34 473 | 933,9 | 52,8 | 12 931 | 350,3 | 100,0 | 47 404 | 1 284,2 | 60,6 |
| Trnavský, Trenčiansky, Nitriansky kraj | 13 936 | 377,5 | 21,3 | 0 | 0,0 | 0,0 | 13 936 | 377,5 | 17,8 |
| Banskobystrický, Žilinský kraj | 6 687 | 181,2 | 10,2 | 0 | 0,0 | 0,0 | 6 687 | 181,2 | 8,5 |
| Prešovský, Košický kraj | 10 200 | 276,3 | 15,6 | 0 | 0,0 | 0,0 | 10 200 | 276,3 | 13,0 |

Poznámka: Údaje sú predbežné

1/ Majetkový kapitál + reinvestovaný zisk

Stav priamych zahraničných investícií^{1/} v SR k 31.12.1997

| Použitý kurz: 34,782 SKK/USD | Podniková sféra | | | Banková sféra | | | Spolu | | |
|--|-----------------|----------|-------|---------------|----------|-------|---------|----------|-------|
| | mil. Sk | mil. USD | % | mil. Sk | mil. USD | % | mil. Sk | mil. USD | % |
| Stav priamych zahraničných investícií spolu | 46 182 | 1 327,8 | 100,0 | 11 608 | 333,7 | 100,0 | 57 790 | 1 661,5 | 100,0 |
| Členenie podľa krajiny investora | | | | | | | | | |
| Rakúsko | 10 672 | 306,8 | 23,1 | 2 507 | 72,1 | 21,6 | 13 179 | 378,9 | 22,8 |
| Nemecko | 10 863 | 312,3 | 23,5 | 1 324 | 38,1 | 11,4 | 12 187 | 350,4 | 21,1 |
| Česká republika | 3 868 | 111,2 | 8,4 | 2 884 | 82,9 | 24,8 | 6 752 | 194,1 | 11,7 |
| Holandsko | 3 092 | 88,9 | 6,7 | 2 243 | 64,5 | 19,3 | 5 335 | 153,4 | 9,2 |
| Spojené kráľovstvo | 4 817 | 138,5 | 10,4 | 393 | 11,3 | 3,4 | 5 210 | 149,8 | 9,0 |
| USA | 3 217 | 92,5 | 7,0 | 1 204 | 34,6 | 10,4 | 4 421 | 127,1 | 7,7 |
| Francúzsko | 3 510 | 100,9 | 7,6 | 450 | 12,9 | 3,9 | 3 960 | 113,9 | 6,9 |
| Taliansko | 1 103 | 31,7 | 2,4 | 357 | 10,3 | 3,1 | 1 460 | 42,0 | 2,5 |
| Švajčiarsko | 812 | 23,3 | 1,8 | 9 | 0,3 | 0,1 | 821 | 23,6 | 1,4 |
| Belgicko | 800 | 23,0 | 1,7 | 1 | 0,0 | 0,0 | 801 | 23,0 | 1,4 |
| ostatné krajiny | 3 428 | 98,6 | 7,4 | 236 | 6,8 | 2,0 | 3 664 | 105,3 | 6,3 |
| Členenie podľa odvetvového smerovania | | | | | | | | | |
| poľnohospodárstvo, lesné hospodárstvo | 45 | 1,3 | 0,1 | 0 | 0,0 | 0,0 | 45 | 1,3 | 0,1 |
| ťažba nerastných surovín | 857 | 24,6 | 1,9 | 0 | 0,0 | 0,0 | 857 | 24,6 | 1,5 |
| priemyselná výroba | 25 688 | 738,5 | 55,6 | 0 | 0,0 | 0,0 | 25 688 | 738,5 | 44,5 |
| výroba a rozvod elektriny a plynu | 405 | 11,6 | 0,9 | 0 | 0,0 | 0,0 | 405 | 11,6 | 0,7 |
| stavebníctvo | 1 384 | 39,8 | 3,0 | 0 | 0,0 | 0,0 | 1 384 | 39,8 | 2,4 |
| veľkoobchod a maloobchod | 10 499 | 301,9 | 22,7 | 0 | 0,0 | 0,0 | 10 499 | 301,9 | 18,2 |
| hotely a reštaurácie | 773 | 22,2 | 1,7 | 0 | 0,0 | 0,0 | 773 | 22,2 | 1,3 |
| doprava, skladovanie a spoje | 2 223 | 63,9 | 4,8 | 0 | 0,0 | 0,0 | 2 223 | 63,9 | 3,8 |
| peňažníctvo a poisťovníctvo | 2 162 | 62,2 | 4,7 | 11 608 | 333,7 | 100,0 | 13 770 | 395,9 | 23,8 |
| nehnutelnosti, prenájom a obchodné služby | 1 789 | 51,4 | 3,9 | 0 | 0,0 | 0,0 | 1 789 | 51,4 | 3,1 |
| zdravotníctvo a sociálna starostlivosť | 18 | 0,5 | 0,0 | 0 | 0,0 | 0,0 | 18 | 0,5 | 0,0 |
| ostatné verejné, sociálne a osobné služby | 339 | 9,7 | 0,7 | 0 | 0,0 | 0,0 | 339 | 9,7 | 0,6 |
| Územné členenie | | | | | | | | | |
| Bratislava, Bratislavský kraj | 27 037 | 777,3 | 58,5 | 11 608 | 333,7 | 100,0 | 38 645 | 1 111,1 | 66,9 |
| Trnavský, Trenčiansky, Nitriansky kraj | 9 905 | 284,8 | 21,4 | 0 | 0,0 | 0,0 | 9 905 | 284,8 | 17,1 |
| Banskobystrický, Žilinský kraj | 5 320 | 153,0 | 11,5 | 0 | 0,0 | 0,0 | 5 320 | 153,0 | 9,2 |
| Prešovský, Košický kraj | 3 920 | 112,7 | 8,5 | 0 | 0,0 | 0,0 | 3 920 | 112,7 | 6,8 |

Poznámka: Údaje sú predbežné

1/ Majetkový kapitál + reinvestovaný zisk

Stav priamych zahraničných investícií^{1/} v SR k 31.12.1996

| Použitý kurz: 31,895 SKK/USD | Podniková sféra | | | Banková sféra ^{2/} | | | Spolu | | |
|--|-----------------|----------|-------|-----------------------------|----------|-------|---------|----------|-------|
| | mil. SK | mil. USD | % | mil. SK | mil. USD | % | mil. SK | mil. USD | % |
| Stav priamych zahraničných investícií spolu | 39 518 | 1 239,0 | 100,0 | 6 375 | 199,9 | 100,0 | 45 893 | 1 438,9 | 100,0 |
| Členenie podľa krajiny investora | | | | | | | | | |
| Nemecko | 9 316 | 292,1 | 23,6 | - | - | - | 9 316 | 292,1 | 23,6 |
| Rakúsko | 9 277 | 290,9 | 23,5 | - | - | - | 9 277 | 290,9 | 23,5 |
| Spojené kráľovstvo | 4 248 | 133,2 | 10,7 | - | - | - | 4 248 | 133,2 | 10,7 |
| Česká republika | 3 865 | 121,2 | 9,8 | - | - | - | 3 865 | 121,2 | 9,8 |
| Holandsko | 2 927 | 91,8 | 7,4 | - | - | - | 2 927 | 91,8 | 7,4 |
| Francúzsko | 2 918 | 91,5 | 7,4 | - | - | - | 2 918 | 91,5 | 7,4 |
| USA | 2 686 | 84,2 | 6,8 | - | - | - | 2 686 | 84,2 | 6,8 |
| Taliansko | 882 | 27,7 | 2,2 | - | - | - | 882 | 27,7 | 2,2 |
| Švajčiarsko | 718 | 22,5 | 1,8 | - | - | - | 718 | 22,5 | 1,8 |
| Švédsko | 567 | 17,8 | 1,4 | - | - | - | 567 | 17,8 | 1,4 |
| ostatné krajiny | 2 114 | 66,3 | 5,3 | - | - | - | 2 114 | 66,3 | 5,3 |
| Členenie podľa odvetvového smerovania | | | | | | | | | |
| poľnohospodárstvo, lesné hospodárstvo | 31 | 1,0 | 0,1 | 0 | 0,0 | 0,0 | 31 | 1,0 | 0,1 |
| ťažba nerastných surovín | 741 | 23,2 | 1,9 | 0 | 0,0 | 0,0 | 741 | 23,2 | 1,6 |
| priemyselná výroba | 23 144 | 725,6 | 58,6 | 0 | 0,0 | 0,0 | 23 144 | 725,6 | 50,4 |
| výroba a rozvod elektriny a plynu | 236 | 7,4 | 0,6 | 0 | 0,0 | 0,0 | 236 | 7,4 | 0,5 |
| stavebníctvo | 1 033 | 32,4 | 2,6 | 0 | 0,0 | 0,0 | 1 033 | 32,4 | 2,3 |
| veľkoobchod a maloobchod | 8 919 | 279,6 | 22,6 | 0 | 0,0 | 0,0 | 8 919 | 279,6 | 19,4 |
| hotely a reštaurácie | 632 | 19,8 | 1,6 | 0 | 0,0 | 0,0 | 632 | 19,8 | 1,4 |
| doprava, skladovanie a spoje | 1 624 | 50,9 | 4,1 | 0 | 0,0 | 0,0 | 1 624 | 50,9 | 3,5 |
| peňažníctvo a poisťovníctvo | 1 607 | 50,4 | 4,1 | 6 375 | 199,9 | 100,0 | 7 982 | 250,3 | 17,4 |
| nehnutelnosti, prenájom a obchodné služby | 1 243 | 39,0 | 3,1 | 0 | 0,0 | 0,0 | 1 243 | 39,0 | 2,7 |
| zdravníctvo a sociálna starostlivosť | 8 | 0,3 | 0,0 | 0 | 0,0 | 0,0 | 8 | 0,3 | 0,0 |
| ostatné verejné, sociálne a osobné služby | 300 | 9,4 | 0,8 | 0 | 0,0 | 0,0 | 300 | 9,4 | 0,7 |
| Územné členenie | | | | | | | | | |
| Bratislava, Bratislavský kraj | 22 979 | 720,5 | 58,1 | - | - | - | 22 979 | 720,5 | 58,1 |
| Trnavský, Trenčiansky, Nitriansky kraj | 8 418 | 263,9 | 21,3 | - | - | - | 8 418 | 263,9 | 21,3 |
| Banskobystrický, Žilinský kraj | 4 537 | 142,2 | 11,5 | - | - | - | 4 537 | 142,2 | 11,5 |
| Prešovský, Košický kraj | 3 584 | 112,4 | 9,1 | - | - | - | 3 584 | 112,4 | 9,1 |

Poznámka: Údaje sú predbežné

1/ Majetkový kapitál + reinvestovaný zisk

2/ Údaje sledované len v celkovej hodnote

Odlev priamych zahraničných investícií ^{1/} zo SR v rokoch 1996-2001

(tokové a stavové veličiny)

Podniková sféra

| | mil. Sk | | | | mil. USD | | | |
|--------------------|-------------|-------------|------------------|---------------|-------------|-------------|------------------|---------------|
| | Stav k 1.1. | Netto zmena | Kurzové rozdiely | Stav k 31.12. | Stav k 1.1. | Netto zmena | Kurzové rozdiely | Stav k 31.12. |
| 1996 | 1 859 | 1 731 | -44 | 3 546 | 62,87 | 56,48 | -8,17 | 111,18 |
| 1997 | 3 546 | 3 170 | -615 | 6 101 | 111,18 | 94,30 | -30,07 | 175,41 |
| 1998 | 6 101 | 4 883 | 1 345 | 12 329 | 175,41 | 138,56 | 20,04 | 334,01 |
| 1999 | 12 329 | 708 | -404 | 12 633 | 334,01 | 17,09 | -52,20 | 298,90 |
| 2000 | 12 633 | 743 | 1 283 | 14 659 | 298,90 | 16,08 | -5,64 | 309,34 |
| 2001 ^{4/} | 14 659 | 2 789 | -21 | 17 427 | 309,34 | 57,66 | 1,35 | 368,35 |

Banková sféra

| | mil. Sk | | | | mil. USD | | | |
|--------------------|-------------|-------------|------------------|---------------|-------------|-------------|------------------|---------------|
| | Stav k 1.1. | Netto zmena | Kurzové rozdiely | Stav k 31.12. | Stav k 1.1. | Netto zmena | Kurzové rozdiely | Stav k 31.12. |
| 1996 ^{2/} | 1 426 | 2 | 74 | 1 502 | 48,23 | 0,07 | -1,20 | 47,09 |
| 1997 ^{3/} | 1 502 | 0 | -202 | 1 300 | 47,09 | 0,00 | -9,72 | 37,38 |
| 1998 | 1 300 | -7 | 299 | 1 592 | 37,38 | -0,20 | 5,95 | 43,13 |
| 1999 | 1 592 | -17 110 | 15 587 | 69 | 43,13 | -413,12 | 371,62 | 1,63 |
| 2000 | 69 | 99 | 21 | 189 | 1,63 | 2,14 | 0,21 | 3,98 |
| 2001 ^{4/} | 189 | 3 | 0 | 192 | 3,98 | 0,06 | 0,01 | 4,05 |

Spolu

| | mil. Sk | | | | mil. USD | | | |
|--------------------|-------------|-------------|------------------|---------------|-------------|-------------|------------------|---------------|
| | Stav k 1.1. | Netto zmena | Kurzové rozdiely | Stav k 31.12. | Stav k 1.1. | Netto zmena | Kurzové rozdiely | Stav k 31.12. |
| 1996 ^{2/} | 3 285 | 1 733 | 30 | 5 048 | 111,10 | 56,55 | -9,37 | 158,27 |
| 1997 ^{3/} | 5 048 | 3 170 | -817 | 7 401 | 158,27 | 94,30 | -39,79 | 212,79 |
| 1998 | 7 401 | 4 876 | 1 644 | 13 921 | 212,79 | 138,36 | 25,99 | 377,14 |
| 1999 | 13 921 | -16 402 | 15 183 | 12 702 | 377,14 | -396,03 | 319,42 | 300,53 |
| 2000 | 12 702 | 842 | 1 304 | 14 848 | 300,53 | 18,22 | -5,43 | 313,32 |
| 2001 ^{4/} | 14 848 | 2 792 | -21 | 17 619 | 313,32 | 57,72 | 1,36 | 372,40 |

Poznámka: Údaje sú predbežné

1/ Majetkový kapitál + reinvestovaný zisk

2/ Zmena metodiky - zaradenie CZK medzi konvertibilné meny

3/ Zmena metodiky - zaradenie kapitálu aj v Sk (v roku 1996 len kapitál v zahraničnej mene)

4/ V roku 2001 stav k 30.9.

Odlev priamych zahraničných investícií ^{1/} zo SR za január až september 2001

| | Podniková sféra | | Banková sféra | | Spolu | |
|---|-----------------|-------|---------------|-------|---------|-------|
| | mil. SK | % | mil. SK | % | mil. SK | % |
| Odlev priamych zahraničných investícií spolu | 2 789 | 100,0 | 3 | 100,0 | 2 792 | 100,0 |
| Členenie podľa krajiny investovania | | | | | | |
| Luxembursko | 1 386 | 49,7 | 0 | 0,0 | 1 386 | 49,6 |
| Česká republika | 1 017 | 36,5 | 3 | 100,0 | 1 020 | 36,5 |
| Chorvátsko | 312 | 11,2 | 0 | 0,0 | 312 | 11,2 |
| Spojené kráľovstvo | 179 | 6,4 | 0 | 0,0 | 179 | 6,4 |
| Ukrajina | 142 | 5,1 | 0 | 0,0 | 142 | 5,1 |
| Lichtenštajnsko | 35 | 1,3 | 0 | 0,0 | 35 | 1,3 |
| Holandsko | 34 | 1,2 | 0 | 0,0 | 34 | 1,2 |
| Maďarsko | 30 | 1,1 | 0 | 0,0 | 30 | 1,1 |
| Rakúsko | 28 | 1,0 | 0 | 0,0 | 28 | 1,0 |
| Litva | 28 | 1,0 | 0 | 0,0 | 28 | 1,0 |
| ostatné krajiny | -402 | -14,5 | 0 | 0,0 | -402 | -14,4 |
| Členenie podľa odvetvového smerovania | | | | | | |
| poľnohospodárstvo, poľovníctvo a lesné hospodárstvo | -12 | -0,4 | 0 | 0,0 | -12 | -0,4 |
| ťažba nerastných surovín | 5 | 0,2 | 0 | 0,0 | 5 | 0,2 |
| priemyselná výroba | 1 484 | 53,2 | 0 | 0,0 | 1 484 | 53,2 |
| výroba a rozvod elektriny a plynu | 0 | 0,0 | 0 | 0,0 | 0 | 0,0 |
| stavebníctvo | -46 | -1,6 | 0 | 0,0 | -46 | -1,6 |
| veľkoobchod a maloobchod | -44 | -1,6 | 0 | 0,0 | -44 | -1,6 |
| hotely a reštaurácie | 2 | 0,1 | 0 | 0,0 | 2 | 0,1 |
| doprava, skladovanie a spoje | 6 | 0,2 | 0 | 0,0 | 6 | 0,2 |
| peňažníctvo a poisťovníctvo | -199 | -7,1 | 3 | 100,0 | -196 | -7,0 |
| nehnutelnosti, prenájom a obchodné služby | 1 524 | 54,6 | 0 | 0,0 | 1 524 | 54,5 |
| zdravotníctvo a sociálna starostlivosť | 0 | 0,0 | 0 | 0,0 | 0 | 0,0 |
| ostatné verejné, sociálne a osobné služby | 69 | 2,4 | 0 | 0,0 | 69 | 2,4 |
| Členenie podľa krajov | | | | | | |
| Bratislavský kraj | 1 650 | 59,2 | 3 | 100,0 | 1 653 | 59,2 |
| Trnavský kraj | 42 | 1,5 | 0 | 0,0 | 42 | 1,5 |
| Trenčiansky kraj | 14 | 0,5 | 0 | 0,0 | 14 | 0,5 |
| Nitriansky kraj | 28 | 1,0 | 0 | 0,0 | 28 | 1,0 |
| Žilinský kraj | 489 | 17,5 | 0 | 0,0 | 489 | 17,5 |
| Banskobystrický kraj | -1 | 0,0 | 0 | 0,0 | -1 | 0,0 |
| Prešovský kraj | 156 | 5,6 | 0 | 0,0 | 156 | 5,6 |
| Košický kraj | 411 | 14,7 | 0 | 0,0 | 411 | 14,7 |

Poznámka: Údaje sú predbežné

1/ Majetkový kapitál + reinvestovaný zisk

Stav odlevu priamych zahraničných investícií ^{1/} zo SR k 30.9.2001

| Použitý kurz: 47,311 SKK/USD | Podniková sféra | | | Banková sféra | | | Spolu | | |
|---|-----------------|----------|-------|---------------|----------|-------|---------|----------|-------|
| | mil. Sk | mil. USD | % | mil. Sk | mil. USD | % | mil. Sk | mil. USD | % |
| Stav odlevu priamych zahraničných investícií spolu | 17 427 | 368,3 | 100,0 | 192 | 4,1 | 100,0 | 17 619 | 372,4 | 100,0 |
| Členenie podľa krajiny investovania | | | | | | | | | |
| Česká republika | 6 770 | 143,1 | 38,8 | 150 | 3,2 | 78,1 | 6 920 | 146,3 | 39,3 |
| Spojené kráľovstvo | 3 010 | 63,6 | 17,3 | 18 | 0,4 | 9,4 | 3 028 | 64,0 | 17,2 |
| Ukrajina | 1 986 | 42,0 | 11,4 | 0 | 0,0 | 0,0 | 1 986 | 42,0 | 11,3 |
| Luxembursko | 1 426 | 30,1 | 8,2 | 0 | 0,0 | 0,0 | 1 426 | 30,1 | 8,1 |
| Maďarsko | 1 346 | 28,5 | 7,7 | 0 | 0,0 | 0,0 | 1 346 | 28,5 | 7,6 |
| Rusko | 568 | 12,0 | 3,3 | 0 | 0,0 | 0,0 | 568 | 12,0 | 3,2 |
| Poľsko | 447 | 9,4 | 2,6 | 0 | 0,0 | 0,0 | 447 | 9,4 | 2,5 |
| Rakúsko | 411 | 8,7 | 2,4 | 0 | 0,0 | 0,0 | 411 | 8,7 | 2,3 |
| Chorvátsko | 331 | 7,0 | 1,9 | 24 | 0,5 | 12,5 | 355 | 7,5 | 2,0 |
| Cyprus | 294 | 6,2 | 1,7 | 0 | 0,0 | 0,0 | 294 | 6,2 | 1,7 |
| ostatné krajiny | 838 | 17,7 | 4,8 | 0 | 0,0 | 0,0 | 838 | 17,7 | 4,8 |
| Členenie podľa odvetvového smerovania | | | | | | | | | |
| poľnohospodárstvo, poľovníctvo a lesné hospodárstvo | 56 | 1,2 | 0,3 | 0 | 0,0 | 0,0 | 56 | 1,2 | 0,3 |
| rybolov, chov rýb | 0 | 0,0 | 0,0 | 0 | 0,0 | 0,0 | 0 | 0,0 | 0,0 |
| ťažba nerastných surovín | 1 127 | 23,8 | 6,5 | 0 | 0,0 | 0,0 | 1 127 | 23,8 | 6,4 |
| priemyselná výroba | 6 366 | 134,6 | 36,5 | 0 | 0,0 | 0,0 | 6 366 | 134,6 | 36,1 |
| výroba a rozvod elektriny a plynu | 1 528 | 32,3 | 8,8 | 0 | 0,0 | 0,0 | 1 528 | 32,3 | 8,7 |
| stavebníctvo | 513 | 10,8 | 2,9 | 0 | 0,0 | 0,0 | 513 | 10,8 | 2,9 |
| veľkoobchod a maloobchod | 1 119 | 23,7 | 6,4 | 0 | 0,0 | 0,0 | 1 119 | 23,7 | 6,4 |
| hotely a reštaurácie | 2 | 0,0 | 0,0 | 0 | 0,0 | 0,0 | 2 | 0,0 | 0,0 |
| doprava, skladovanie a spoje | 169 | 3,6 | 1,0 | 0 | 0,0 | 0,0 | 169 | 3,6 | 1,0 |
| peňažníctvo a poisovníctvo | 4 239 | 89,6 | 24,3 | 192 | 4,1 | 100,0 | 4 431 | 93,7 | 25,1 |
| nehnutelnosti, prenájom a obchodné služby | 2 275 | 48,1 | 13,1 | 0 | 0,0 | 0,0 | 2 275 | 48,1 | 12,9 |
| zdravotníctvo a sociálna starostlivosť | 24 | 0,5 | 0,1 | 0 | 0,0 | 0,0 | 24 | 0,5 | 0,1 |
| ostatné verejné, sociálne a osobné služby | 8 | 0,2 | 0,0 | 0 | 0,0 | 0,0 | 8 | 0,2 | 0,0 |
| súkromné domácnosti s domácim personálom | 1 | 0,0 | 0,0 | 0 | 0,0 | 0,0 | 1 | 0,0 | 0,0 |
| Členenie podľa krajov | | | | | | | | | |
| Bratislavský kraj | 12 155 | 256,9 | 69,7 | 192 | 4,1 | 100,0 | 12 347 | 261,0 | 70,1 |
| Trnavský kraj | 733 | 15,5 | 4,2 | 0 | 0,0 | 0,0 | 733 | 15,5 | 4,2 |
| Trenčiansky kraj | 950 | 20,1 | 5,5 | 0 | 0,0 | 0,0 | 950 | 20,1 | 5,4 |
| Nitriansky kraj | 125 | 2,6 | 0,7 | 0 | 0,0 | 0,0 | 125 | 2,6 | 0,7 |
| Žilinský kraj | 639 | 13,5 | 3,7 | 0 | 0,0 | 0,0 | 639 | 13,5 | 3,6 |
| Banskobystrický kraj | 190 | 4,0 | 1,1 | 0 | 0,0 | 0,0 | 190 | 4,0 | 1,1 |
| Prešovský kraj | 599 | 12,7 | 3,4 | 0 | 0,0 | 0,0 | 599 | 12,7 | 3,4 |
| Košický kraj | 2 036 | 43,0 | 11,7 | 0 | 0,0 | 0,0 | 2 036 | 43,0 | 11,6 |

Poznámka: Údaje sú predbežné

1/ Majetkový kapitál + reinvestovaný zisk

Stav odlevu priamych zahraničných investícií ^{1/} zo SR k 31.12.2000

| Použitý kurz: 47,389 SKK/USD | Podniková sféra | | | Banková sféra | | | Spolu | | |
|---|-----------------|----------|-------|---------------|----------|-------|---------|----------|-------|
| | mil. SK | mil. USD | % | mil. SK | mil. USD | % | mil. SK | mil. USD | % |
| Stav odlevu priamych zahraničných investícií spolu | 14 659 | 309,3 | 100,0 | 189 | 4,0 | 100,0 | 14 848 | 313,3 | 100,0 |
| Členenie podľa krajiny investovania | | | | | | | | | |
| Česká republika | 5 718 | 120,7 | 39,0 | 147 | 3,1 | 77,8 | 5 865 | 123,8 | 39,5 |
| Spojené kráľovstvo | 2 835 | 59,8 | 19,3 | 18 | 0,4 | 9,5 | 2 853 | 60,2 | 19,2 |
| Ukrajina | 1 863 | 39,3 | 12,7 | 0 | 0,0 | 0,0 | 1 863 | 39,3 | 12,5 |
| Maďarsko | 1 235 | 26,1 | 8,4 | 0 | 0,0 | 0,0 | 1 235 | 26,1 | 8,3 |
| Rusko | 570 | 12,0 | 3,9 | 0 | 0,0 | 0,0 | 570 | 12,0 | 3,8 |
| Poľsko | 443 | 9,3 | 3,0 | 0 | 0,0 | 0,0 | 443 | 9,3 | 3,0 |
| Bulharsko | 443 | 9,3 | 3,0 | 0 | 0,0 | 0,0 | 443 | 9,3 | 3,0 |
| Rakúsko | 345 | 7,3 | 2,4 | 0 | 0,0 | 0,0 | 345 | 7,3 | 2,3 |
| Nemecko | 317 | 6,7 | 2,2 | 0 | 0,0 | 0,0 | 317 | 6,7 | 2,1 |
| Cyprus | 295 | 6,2 | 2,0 | 0 | 0,0 | 0,0 | 295 | 6,2 | 2,0 |
| ostatné krajiny | 595 | 12,6 | 4,1 | 24 | 0,5 | 12,7 | 619 | 13,1 | 4,2 |
| Členenie podľa odvetvového smerovania | | | | | | | | | |
| poľnohospodárstvo, poľovníctvo a lesné hospodárstvo | 21 | 0,4 | 0,1 | 0 | 0,0 | 0,0 | 21 | 0,4 | 0,1 |
| rybolov, chov rýb | 2 | 0,0 | 0,0 | 0 | 0,0 | 0,0 | 2 | 0,0 | 0,0 |
| ťažba nerastných surovín | 1 126 | 23,8 | 7,7 | 0 | 0,0 | 0,0 | 1 126 | 23,8 | 7,6 |
| priemyselná výroba | 4 776 | 100,8 | 32,6 | 0 | 0,0 | 0,0 | 4 776 | 100,8 | 32,2 |
| výroba a rozvod elektriny a plynu | 1 489 | 31,4 | 10,2 | 0 | 0,0 | 0,0 | 1 489 | 31,4 | 10,0 |
| stavebníctvo | 577 | 12,2 | 3,9 | 0 | 0,0 | 0,0 | 577 | 12,2 | 3,9 |
| veľkoobchod a maloobchod | 1 356 | 28,6 | 9,3 | 0 | 0,0 | 0,0 | 1 356 | 28,6 | 9,1 |
| hotely a reštaurácie | 0 | 0,0 | 0,0 | 0 | 0,0 | 0,0 | 0 | 0,0 | 0,0 |
| doprava, skladovanie a spoje | 163 | 3,4 | 1,1 | 0 | 0,0 | 0,0 | 163 | 3,4 | 1,1 |
| peňažníctvo a poisťovníctvo | 4 482 | 94,6 | 30,6 | 189 | 4,0 | 100,0 | 4 671 | 98,6 | 31,5 |
| nehnutelnosti, prenájom a obchodné služby | 506 | 10,7 | 3,5 | 0 | 0,0 | 0,0 | 506 | 10,7 | 3,4 |
| zdravotníctvo a sociálna starostlivosť | 25 | 0,5 | 0,2 | 0 | 0,0 | 0,0 | 25 | 0,5 | 0,2 |
| ostatné verejné, sociálne a osobné služby | 136 | 2,9 | 0,9 | 0 | 0,0 | 0,0 | 136 | 2,9 | 0,9 |
| Členenie podľa krajov | | | | | | | | | |
| Bratislavský kraj | 10 541 | 222,4 | 71,9 | 189 | 4,0 | 100,0 | 10 730 | 226,4 | 72,3 |
| Trnavský kraj | 686 | 14,5 | 4,7 | 0 | 0,0 | 0,0 | 686 | 14,5 | 4,6 |
| Trenčiansky kraj | 939 | 19,8 | 6,4 | 0 | 0,0 | 0,0 | 939 | 19,8 | 6,3 |
| Nitriansky kraj | 112 | 2,4 | 0,8 | 0 | 0,0 | 0,0 | 112 | 2,4 | 0,8 |
| Žilinský kraj | 156 | 3,3 | 1,1 | 0 | 0,0 | 0,0 | 156 | 3,3 | 1,1 |
| Banskobystrický kraj | 187 | 3,9 | 1,3 | 0 | 0,0 | 0,0 | 187 | 3,9 | 1,3 |
| Prešovský kraj | 459 | 9,7 | 3,1 | 0 | 0,0 | 0,0 | 459 | 9,7 | 3,1 |
| Košický kraj | 1 579 | 33,3 | 10,8 | 0 | 0,0 | 0,0 | 1 579 | 33,3 | 10,6 |

Poznámka: Údaje sú predbežné

1/ Majetkový kapitál + reinvestovaný zisk

Stav odlevu priamych zahraničných investícií " zo SR k 31.12.1999

| Použitý kurz: 42,266 SKK/USD | Podniková sféra | | | Banková sféra | | | Spolu | | |
|---|-----------------|----------|-------|---------------|----------|-------|---------|----------|-------|
| | mil. Sk | mil. USD | % | mil. Sk | mil. USD | % | mil. Sk | mil. USD | % |
| Stav odlevu priamych zahraničných investícií spolu | 12 633 | 298,9 | 100,0 | 69 | 1,6 | 100,0 | 12 702 | 300,5 | 100,0 |
| Členenie podľa krajiny investovania | | | | | | | | | |
| Česká republika | 4 569 | 108,1 | 36,2 | 27 | 0,6 | 39,1 | 4 596 | 108,7 | 36,2 |
| Spojené kráľovstvo | 2 527 | 59,8 | 20,0 | 0 | 0,0 | 0,0 | 2 527 | 59,8 | 19,9 |
| Ukrajina | 1 624 | 38,4 | 12,9 | 0 | 0,0 | 0,0 | 1 624 | 38,4 | 12,8 |
| Maďarsko | 1 215 | 28,7 | 9,6 | 0 | 0,0 | 0,0 | 1 215 | 28,7 | 9,6 |
| Rusko | 515 | 12,2 | 4,1 | 0 | 0,0 | 0,0 | 515 | 12,2 | 4,1 |
| Bulharsko | 368 | 8,7 | 2,9 | 0 | 0,0 | 0,0 | 368 | 8,7 | 2,9 |
| Poľsko | 322 | 7,6 | 2,5 | 0 | 0,0 | 0,0 | 322 | 7,6 | 2,5 |
| Nemecko | 289 | 6,8 | 2,3 | 0 | 0,0 | 0,0 | 289 | 6,8 | 2,3 |
| Cyprus | 271 | 6,4 | 2,1 | 0 | 0,0 | 0,0 | 271 | 6,4 | 2,1 |
| Luxembursko | 247 | 5,8 | 2,0 | 0 | 0,0 | 0,0 | 247 | 5,8 | 1,9 |
| ostatné krajiny | 686 | 16,2 | 5,4 | 42 | 1,0 | 60,9 | 728 | 17,2 | 5,7 |
| Členenie podľa odvetvového smerovania | | | | | | | | | |
| poľnohospodárstvo, poľovníctvo a lesné hospodárstvo | 166 | 3,9 | 1,3 | 0 | 0,0 | 0,0 | 166 | 3,9 | 1,3 |
| ťažba nerastných surovín | 983 | 23,3 | 7,8 | 0 | 0,0 | 0,0 | 983 | 23,3 | 7,7 |
| priemyselná výroba | 3 767 | 89,1 | 29,8 | 0 | 0,0 | 0,0 | 3 767 | 89,1 | 29,7 |
| výroba a rozvod elektriny a plynu | 1 640 | 38,8 | 13,0 | 0 | 0,0 | 0,0 | 1 640 | 38,8 | 12,9 |
| stavebníctvo | 44 | 1,0 | 0,3 | 0 | 0,0 | 0,0 | 44 | 1,0 | 0,3 |
| veľkoobchod a maloobchod | 1 211 | 28,7 | 9,6 | 0 | 0,0 | 0,0 | 1 211 | 28,7 | 9,5 |
| hotely a reštaurácie | 8 | 0,2 | 0,1 | 0 | 0,0 | 0,0 | 8 | 0,2 | 0,1 |
| doprava, skladovanie a spoje | 163 | 3,9 | 1,3 | 0 | 0,0 | 0,0 | 163 | 3,9 | 1,3 |
| peňažníctvo a poisťovníctvo | 4 132 | 97,8 | 32,7 | 69 | 1,6 | 100,0 | 4 201 | 99,4 | 33,1 |
| nehnutelnosti, prenájom a obchodné služby | 344 | 8,1 | 2,7 | 0 | 0,0 | 0,0 | 344 | 8,1 | 2,7 |
| zdravotníctvo a sociálna starostlivosť | 22 | 0,5 | 0,2 | 0 | 0,0 | 0,0 | 22 | 0,5 | 0,2 |
| ostatné verejné, sociálne a osobné služby | 153 | 3,6 | 1,2 | 0 | 0,0 | 0,0 | 153 | 3,6 | 1,2 |
| Členenie podľa krajov | | | | | | | | | |
| Bratislavský kraj | 9 251 | 218,9 | 73,2 | 69 | 1,6 | 100,0 | 9 320 | 220,5 | 73,4 |
| Trnavský kraj | 325 | 7,7 | 2,6 | 0 | 0,0 | 0,0 | 325 | 7,7 | 2,6 |
| Trenčiansky kraj | 842 | 19,9 | 6,7 | 0 | 0,0 | 0,0 | 842 | 19,9 | 6,6 |
| Nitriansky kraj | 137 | 3,2 | 1,1 | 0 | 0,0 | 0,0 | 137 | 3,2 | 1,1 |
| Žilinský kraj | 183 | 4,3 | 1,4 | 0 | 0,0 | 0,0 | 183 | 4,3 | 1,4 |
| Banskobystrický kraj | 158 | 3,7 | 1,3 | 0 | 0,0 | 0,0 | 158 | 3,7 | 1,2 |
| Prešovský kraj | 405 | 9,6 | 3,2 | 0 | 0,0 | 0,0 | 405 | 9,6 | 3,2 |
| Košický kraj | 1 332 | 31,5 | 10,5 | 0 | 0,0 | 0,0 | 1 332 | 31,5 | 10,5 |

Poznámka: Údaje sú predbežné

1/ Majetkový kapitál + reinvestovaný zisk

Stav odlevu priamych zahraničných investícií ^{1/} zo SR k 31.12.1998

| Použitý kurz: 36,913 SKK/USD | Podniková sféra | | | Banková sféra | | | Spolu | | |
|---|-----------------|----------|-------|---------------|----------|-------|---------|----------|-------|
| | mil. Sk | mil. USD | % | mil. Sk | mil. USD | % | mil. Sk | mil. USD | % |
| Stav odlevu priamych zahraničných investícií spolu | 12 329 | 334,0 | 100,0 | 1 592 | 43,1 | 100,0 | 13 921 | 377,1 | 100,0 |
| Členenie podľa krajiny investovania | | | | | | | | | |
| Česká republika | 4 923 | 133,4 | 39,9 | 1 549 | 42,0 | 97,3 | 6 472 | 175,3 | 46,5 |
| Maďarsko | 2 064 | 55,9 | 16,7 | 0 | 0,0 | 0,0 | 2 064 | 55,9 | 14,8 |
| Spojené kráľovstvo | 1 793 | 48,6 | 14,5 | 0 | 0,0 | 0,0 | 1 793 | 48,6 | 12,9 |
| Ukrajina | 1 031 | 27,9 | 8,4 | 0 | 0,0 | 0,0 | 1 031 | 27,9 | 7,4 |
| Juhoslávia | 454 | 12,3 | 3,7 | 0 | 0,0 | 0,0 | 454 | 12,3 | 3,3 |
| Rusko | 411 | 11,1 | 3,3 | 0 | 0,0 | 0,0 | 411 | 11,1 | 3,0 |
| Bulharsko | 362 | 9,8 | 2,9 | 0 | 0,0 | 0,0 | 362 | 9,8 | 2,6 |
| Nemecko | 312 | 8,5 | 2,5 | 0 | 0,0 | 0,0 | 312 | 8,5 | 2,2 |
| Rakúsko | 307 | 8,3 | 2,5 | 0 | 0,0 | 0,0 | 307 | 8,3 | 2,2 |
| Luxembursko | 212 | 5,7 | 1,7 | 0 | 0,0 | 0,0 | 212 | 5,7 | 1,5 |
| ostatné krajiny | 460 | 12,5 | 3,7 | 43 | 1,2 | 2,7 | 503 | 13,6 | 3,6 |
| Členenie podľa odvetvového smerovania | | | | | | | | | |
| poľnohospodárstvo, poľovníctvo a lesné hospodárstvo | 2 | 0,1 | 0,0 | 0 | 0,0 | 0,0 | 2 | 0,1 | 0,0 |
| ťažba nerastných surovín | 719 | 19,5 | 5,8 | 0 | 0,0 | 0,0 | 719 | 19,5 | 5,2 |
| priemyselná výroba | 4 787 | 129,7 | 38,8 | 0 | 0,0 | 0,0 | 4 787 | 129,7 | 34,4 |
| výroba a rozvod elektriny a plynu | 1 722 | 46,7 | 14,0 | 0 | 0,0 | 0,0 | 1 722 | 46,7 | 12,4 |
| stavebníctvo | 40 | 1,1 | 0,3 | 0 | 0,0 | 0,0 | 40 | 1,1 | 0,3 |
| veľkoobchod a maloobchod | 1 643 | 44,5 | 13,3 | 0 | 0,0 | 0,0 | 1 643 | 44,5 | 11,8 |
| hotely a reštaurácie | 8 | 0,2 | 0,1 | 0 | 0,0 | 0,0 | 8 | 0,2 | 0,1 |
| doprava, skladovanie a spoje | 163 | 4,4 | 1,3 | 0 | 0,0 | 0,0 | 163 | 4,4 | 1,2 |
| peňažníctvo a poisťovníctvo | 3 052 | 82,7 | 24,8 | 1 592 | 43,1 | 100,0 | 4 644 | 125,8 | 33,4 |
| nehnutelnosti, prenájom a obchodné služby | 171 | 4,6 | 1,4 | 0 | 0,0 | 0,0 | 171 | 4,6 | 1,2 |
| zdravníctvo a sociálna starostlivosť | 21 | 0,6 | 0,2 | 0 | 0,0 | 0,0 | 21 | 0,6 | 0,2 |
| ostatné verejné, sociálne a osobné služby | 1 | 0,0 | 0,0 | 0 | 0,0 | 0,0 | 1 | 0,0 | 0,0 |
| Územné členenie | | | | | | | | | |
| Bratislava, Bratislavský kraj | 8 197 | 222,1 | 66,5 | 1 592 | 43,1 | 100,0 | 9 789 | 265,2 | 70,3 |
| Trnavský, Trenčiansky, Nitriansky kraj | 1 044 | 28,3 | 8,5 | 0 | 0,0 | 0,0 | 1 044 | 28,3 | 7,5 |
| Banskobystrický, Žilinský kraj | 345 | 9,3 | 2,8 | 0 | 0,0 | 0,0 | 345 | 9,3 | 2,5 |
| Prešovský, Košický kraj | 2 743 | 74,3 | 22,2 | 0 | 0,0 | 0,0 | 2 743 | 74,3 | 19,7 |

Poznámka: Údaje sú predbežné

1/ Majetkový kapitál + reinvestovaný zisk

Stav odlevu priamych zahraničných investícií ^{1/} zo SR k 31.12.1997

| Použitý kurz: 34,782 SKK/USD | Podniková sféra | | | Banková sféra | | | Spolu | | |
|---|-----------------|----------|-------|---------------|----------|-------|---------|----------|-------|
| | mil. Sk | mil. USD | % | mil. Sk | mil. USD | % | mil. Sk | mil. USD | % |
| Stav odlevu priamych zahraničných investícií spolu | 6 101 | 175,4 | 100,0 | 1 300 | 37,4 | 100,0 | 7 401 | 212,8 | 100,0 |
| Členenie podľa krajiny investovania | | | | | | | | | |
| Česká republika | 3 322 | 95,5 | 54,5 | 1 263 | 36,3 | 97,2 | 4 585 | 131,8 | 62,0 |
| Ukrajina | 945 | 27,2 | 15,5 | 0 | 0,0 | 0,0 | 945 | 27,2 | 12,8 |
| Juhoslávia | 428 | 12,3 | 7,0 | 0 | 0,0 | 0,0 | 428 | 12,3 | 5,8 |
| Rusko | 382 | 11,0 | 6,3 | 0 | 0,0 | 0,0 | 382 | 11,0 | 5,2 |
| Rakúsko | 269 | 7,7 | 4,4 | 0 | 0,0 | 0,0 | 269 | 7,7 | 3,6 |
| Nemecko | 232 | 6,7 | 3,8 | 0 | 0,0 | 0,0 | 232 | 6,7 | 3,1 |
| Maďarsko | 226 | 6,5 | 3,7 | 0 | 0,0 | 0,0 | 226 | 6,5 | 3,1 |
| Čína | 56 | 1,6 | 0,9 | 0 | 0,0 | 0,0 | 56 | 1,6 | 0,8 |
| Poľsko | 48 | 1,4 | 0,8 | 0 | 0,0 | 0,0 | 48 | 1,4 | 0,6 |
| Litva | 38 | 1,1 | 0,6 | 0 | 0,0 | 0,0 | 38 | 1,1 | 0,5 |
| ostatné krajiny | 155 | 4,5 | 2,5 | 37 | 1,1 | 2,8 | 192 | 5,5 | 2,6 |
| Členenie podľa odvetvového smerovania | | | | | | | | | |
| ťažba nerastných surovín | 26 | 0,7 | 0,4 | 0 | 0,0 | 0,0 | 26 | 0,7 | 0,4 |
| priemyselná výroba | 2 420 | 69,6 | 39,7 | 0 | 0,0 | 0,0 | 2 420 | 69,6 | 32,7 |
| výroba a rozvod elektriny a plynu | 1 191 | 34,2 | 19,5 | 0 | 0,0 | 0,0 | 1 191 | 34,2 | 16,1 |
| stavebníctvo | 32 | 0,9 | 0,5 | 0 | 0,0 | 0,0 | 32 | 0,9 | 0,4 |
| veľkoobchod a maloobchod | 1 528 | 43,9 | 25,0 | 0 | 0,0 | 0,0 | 1 528 | 43,9 | 20,6 |
| hotely a reštaurácie | 8 | 0,2 | 0,1 | 0 | 0,0 | 0,0 | 8 | 0,2 | 0,1 |
| doprava, skladovanie a spoje | 166 | 4,8 | 2,7 | 0 | 0,0 | 0,0 | 166 | 4,8 | 2,2 |
| peňažníctvo a poisťovníctvo | 464 | 13,3 | 7,6 | 1 300 | 37,4 | 100,0 | 1 764 | 50,7 | 23,8 |
| nehnutelnosti, prenájom a obchodné služby | 264 | 7,6 | 4,3 | 0 | 0,0 | 0,0 | 264 | 7,6 | 3,6 |
| zdravotníctvo a sociálna starostlivosť | 1 | 0,0 | 0,0 | 0 | 0,0 | 0,0 | 1 | 0,0 | 0,0 |
| ostatné verejné, sociálne a osobné služby | 1 | 0,0 | 0,0 | 0 | 0,0 | 0,0 | 1 | 0,0 | 0,0 |
| Územné členenie | | | | | | | | | |
| Bratislava, Bratislavský kraj | 4 399 | 126,5 | 72,1 | 1 300 | 37,4 | 100,0 | 5 699 | 163,8 | 77,0 |
| Trnavský, Trenčiansky, Nitriansky kraj | 787 | 22,6 | 12,9 | 0 | 0 | 0,0 | 787 | 22,6 | 10,6 |
| Banskobystrický, Žilinský kraj | 263 | 7,6 | 4,3 | 0 | 0 | 0,0 | 263 | 7,6 | 3,6 |
| Prešovský, Košický kraj | 652 | 18,7 | 10,7 | 0 | 0 | 0,0 | 652 | 18,7 | 8,8 |

Poznámka: Údaje sú predbežné

1/ Majetkový kapitál + reinvestovaný zisk

Stav odlevu priamych zahraničných investícií ^{1/} zo SR k 31.12.1996

| Použitý kurz: 31,895 SKK/USD | Podniková sféra | | | Banková sféra ^{2/} | | | Spolu | | |
|---|-----------------|----------|-------|-----------------------------|----------|-------|---------|----------|-------|
| | mil. Sk | mil. USD | % | mil. Sk | mil. USD | % | mil. Sk | mil. USD | % |
| Stav odlevu priamych zahraničných investícií spolu | 3 546 | 111,2 | 100,0 | 1 502 | 47,1 | 100,0 | 5 048 | 158,3 | 100,0 |
| Členenie podľa krajiny investovania | | | | | | | | | |
| Česká republika | 2 174 | 68,2 | 61,3 | 1 465 | 45,9 | 97,5 | 3 639 | 114,1 | 72,1 |
| Rusko | 307 | 9,6 | 8,7 | 0 | 0,0 | 0,0 | 307 | 9,6 | 6,1 |
| Rakúsko | 266 | 8,3 | 7,5 | 0 | 0,0 | 0,0 | 266 | 8,3 | 5,3 |
| Nemecko | 207 | 6,5 | 5,8 | 0 | 0,0 | 0,0 | 207 | 6,5 | 4,1 |
| Maďarsko | 199 | 6,2 | 5,6 | 0 | 0,0 | 0,0 | 199 | 6,2 | 3,9 |
| Ukrajina | 153 | 4,8 | 4,3 | 0 | 0,0 | 0,0 | 153 | 4,8 | 3,0 |
| Švajčiarsko | 49 | 1,5 | 1,4 | 0 | 0,0 | 0,0 | 49 | 1,5 | 1,0 |
| Poľsko | 45 | 1,4 | 1,3 | 0 | 0,0 | 0,0 | 45 | 1,4 | 0,9 |
| Litva | 39 | 1,2 | 1,1 | 0 | 0,0 | 0,0 | 39 | 1,2 | 0,8 |
| Čína | 30 | 0,9 | 0,8 | 0 | 0,0 | 0,0 | 30 | 0,9 | 0,6 |
| ostatné krajiny | 77 | 2,4 | 2,2 | 37 | 1,2 | 2,5 | 114 | 3,6 | 2,3 |
| Členenie podľa odvetvového smerovania | | | | | | | | | |
| ťažba nerastných surovín | 26 | 0,8 | 0,7 | 0 | 0,0 | 0,0 | 26 | 0,8 | 0,5 |
| priemyselná výroba | 2 028 | 63,6 | 57,2 | 0 | 0,0 | 0,0 | 2 028 | 63,6 | 40,2 |
| výroba a rozvod elektriny a plynu | 47 | 1,5 | 1,3 | 0 | 0,0 | 0,0 | 47 | 1,5 | 0,9 |
| stavebníctvo | 30 | 0,9 | 0,8 | 0 | 0,0 | 0,0 | 30 | 0,9 | 0,6 |
| veľkoobchod a maloobchod | 623 | 19,5 | 17,6 | 0 | 0,0 | 0,0 | 623 | 19,5 | 12,3 |
| hotely a reštaurácie | 8 | 0,3 | 0,2 | 0 | 0,0 | 0,0 | 8 | 0,3 | 0,2 |
| doprava, skladovanie a spoje | 166 | 5,2 | 4,7 | 0 | 0,0 | 0,0 | 166 | 5,2 | 3,3 |
| peňažníctvo a poisťovníctvo | 594 | 18,6 | 16,8 | 1 502 | 47,1 | 100,0 | 2 096 | 65,7 | 41,5 |
| nehnutelnosti, prenájom a obchodné služby | 23 | 0,7 | 0,6 | 0 | 0,0 | 0,0 | 23 | 0,7 | 0,5 |
| zdravníctvo a sociálna starostlivosť | 1 | 0,0 | 0,0 | 0 | 0,0 | 0,0 | 1 | 0,0 | 0,0 |
| Územné členenie | | | | | | | | | |
| Bratislava, Bratislavský kraj | 2 120 | 66,5 | 59,8 | 1 502 | 47,1 | 100,0 | 3 622 | 113,6 | 71,8 |
| Trnavský, Trenčiansky, Nitriansky kraj | 530 | 16,6 | 14,9 | 0 | 0,0 | 0,0 | 530 | 16,6 | 10,5 |
| Banskobystrický, Žilinský kraj | 320 | 10,0 | 9,0 | 0 | 0,0 | 0,0 | 320 | 10,0 | 6,3 |
| Prešovský, Košický kraj | 576 | 18,1 | 16,2 | 0 | 0,0 | 0,0 | 576 | 18,1 | 11,4 |

Poznámka: Údaje sú predbežné

1/ Majetkový kapitál + reinvestovaný zisk

2/ Údaje sledované len v celkovej hodnote

Priemerné úrokové miery z úverov obchodných bánk

(%)

| | 2000 | | 2001 | | | | | | | | | | |
|---|-------|-------|-------|-------|-------|-------|-------|-------|-------|-------|-------|-------|-------|
| | 11 | 12 | 1 | 2 | 3 | 4 | 5 | 6 | 7 | 8 | 9 | 10 | 11 |
| 1. ZO STAVU ÚVEROV SPOLU ^{1/} | 10,09 | 10,05 | 10,46 | 10,42 | 10,56 | 10,41 | 10,38 | 10,35 | 10,24 | 10,19 | 10,15 | 9,91 | 9,82 |
| A) Podľa sektorov | | | | | | | | | | | | | |
| z toho | | | | | | | | | | | | | |
| a) podnikateľská sféra | 10,30 | 10,25 | 10,88 | 10,82 | 11,05 | 10,92 | 10,86 | 10,81 | 10,66 | 10,61 | 10,55 | 10,34 | 10,19 |
| - verejný sektor | 9,06 | 9,08 | 10,12 | 10,18 | 11,29 | 11,38 | 11,24 | 10,96 | 10,95 | 10,80 | 10,79 | 10,94 | 10,66 |
| - súkromný sektor (vrátane družstiev) | 12,02 | 11,80 | 11,53 | 11,43 | 11,27 | 11,16 | 11,12 | 11,07 | 10,89 | 10,79 | 10,75 | 10,27 | 10,14 |
| - pod zahraničnou kontrolou | 10,16 | 10,57 | 10,40 | 10,11 | 10,08 | 9,55 | 9,53 | 9,79 | 9,40 | 9,64 | 9,45 | 9,57 | 9,60 |
| b) obyvateľstvo | 7,98 | 8,03 | 7,95 | 8,03 | 8,03 | 7,93 | 7,88 | 7,95 | 8,03 | 8,02 | 8,03 | 8,07 | 8,05 |
| B) Podľa časového hľadiska | | | | | | | | | | | | | |
| v tom | | | | | | | | | | | | | |
| - krátkodobé | 11,28 | 11,10 | 11,21 | 11,22 | 11,83 | 11,65 | 11,67 | 11,50 | 11,41 | 11,46 | 11,45 | 10,67 | 10,57 |
| - strednodobé | 9,51 | 9,54 | 10,61 | 10,55 | 10,49 | 10,25 | 10,21 | 10,26 | 10,16 | 10,09 | 10,08 | 10,05 | 10,02 |
| - dlhodobé | 9,38 | 9,36 | 9,31 | 9,23 | 9,28 | 9,18 | 9,15 | 9,16 | 9,14 | 9,05 | 8,97 | 9,10 | 8,94 |
| 2. Z ČERPANÝCH ÚVEROV SPOLU ^{1/} | 10,95 | 10,78 | 10,13 | 9,44 | 9,85 | 9,62 | 9,50 | 9,25 | 8,92 | 9,05 | 9,09 | 8,78 | 8,70 |
| A) Podľa sektorov | | | | | | | | | | | | | |
| z toho | | | | | | | | | | | | | |
| a) podnikateľská sféra | 11,07 | 10,78 | 10,13 | 9,45 | 9,90 | 9,64 | 9,26 | 9,25 | 8,89 | 9,05 | 9,08 | 8,76 | 8,66 |
| - verejný sektor | 11,23 | 9,79 | 8,87 | 8,17 | 9,30 | 10,03 | 10,64 | 10,23 | 8,97 | 10,49 | 9,89 | 9,66 | 9,60 |
| - súkromný sektor (vrátane družstiev) | 13,13 | 12,81 | 12,67 | 12,36 | 11,82 | 11,29 | 11,22 | 10,70 | 10,81 | 10,83 | 10,84 | 10,71 | 10,37 |
| - pod zahraničnou kontrolou | 9,65 | 9,53 | 8,57 | 8,61 | 9,04 | 8,54 | 8,31 | 8,43 | 8,29 | 8,42 | 8,49 | 8,09 | 8,12 |
| b) obyvateľstvo | 8,83 | 10,69 | 8,71 | 9,03 | 8,36 | 8,86 | 8,53 | 8,89 | 8,92 | 8,93 | 9,25 | 8,58 | 9,02 |
| B) Podľa časového hľadiska | | | | | | | | | | | | | |
| v tom | | | | | | | | | | | | | |
| - krátkodobé | 10,99 | 10,74 | 10,20 | 9,32 | 9,82 | 9,62 | 9,27 | 9,09 | 8,77 | 8,95 | 9,02 | 8,69 | 8,58 |
| - strednodobé | 10,32 | 11,64 | 9,58 | 11,69 | 10,78 | 9,57 | 10,71 | 10,21 | 10,27 | 10,13 | 9,94 | 9,58 | 10,02 |
| - dlhodobé | 11,61 | 9,56 | 9,39 | 10,94 | 8,75 | 10,06 | 9,97 | 9,29 | 9,34 | 9,57 | 9,82 | 9,91 | 9,60 |

1/ S výnimkou úverov za úrokovú sadzbu 0 %

Objem čerpaných úverov a priemerné úrokové sadzby obchodných bánk

| | | 2000 | | 2001 | | | | | | | | | | |
|--------------------------------|---|-------|-------|-------|-------|-------|-------|-------|-------|-------|-------|-------|-------|-------|
| | | 11 | 12 | 1 | 2 | 3 | 4 | 5 | 6 | 7 | 8 | 9 | 10 | 11 |
| Úvery spolu | a | 33,39 | 39,40 | 36,20 | 44,43 | 40,53 | 43,96 | 52,73 | 51,91 | 62,52 | 58,12 | 55,83 | 63,69 | 63,29 |
| | b | 10,95 | 10,77 | 10,13 | 9,44 | 9,85 | 9,62 | 9,50 | 9,25 | 8,92 | 9,05 | 9,09 | 8,78 | 8,70 |
| z toho | | | | | | | | | | | | | | |
| úvery s úrokovou sadzbou 0 % | a | 0,00 | 0,00 | 0,00 | 0,01 | 0,01 | 0,01 | 0,01 | 0,01 | 0,01 | 0,01 | 0,01 | 0,01 | 0,01 |
| bežný účet | a | 0,11 | 0,16 | 0,17 | 0,14 | 0,18 | 0,17 | 0,18 | 0,20 | 0,21 | 0,16 | 0,19 | 0,20 | 0,17 |
| | b | 16,91 | 14,25 | 15,75 | 18,26 | 14,76 | 15,16 | 15,66 | 15,01 | 13,64 | 13,83 | 14,52 | 11,35 | 12,42 |
| kontokorentný | a | 5,29 | 5,50 | 6,64 | 5,73 | 5,08 | 7,00 | 6,58 | 5,70 | 5,65 | 4,52 | 5,55 | 5,54 | 4,52 |
| | b | 13,38 | 13,76 | 15,01 | 12,47 | 13,40 | 11,45 | 12,09 | 11,49 | 11,83 | 12,32 | 11,56 | 11,18 | 11,26 |
| zmenkový | a | 0,28 | 0,33 | 0,27 | 1,66 | 0,94 | 0,72 | 1,14 | 0,58 | 0,41 | 0,80 | 0,38 | 0,41 | 0,83 |
| | b | 13,03 | 12,34 | 11,73 | 15,66 | 10,76 | 12,01 | 16,63 | 10,67 | 11,27 | 10,92 | 11,06 | 10,78 | 10,39 |
| prevádzkový | a | 23,79 | 26,78 | 24,99 | 34,43 | 30,56 | 31,22 | 41,02 | 38,68 | 47,80 | 47,05 | 44,71 | 50,21 | 51,29 |
| | b | 10,39 | 9,91 | 8,79 | 8,55 | 9,14 | 9,10 | 8,84 | 8,81 | 8,35 | 8,57 | 8,64 | 8,34 | 8,29 |
| rozvojový | a | 1,05 | 1,52 | 0,66 | 0,86 | 1,05 | 1,03 | 0,96 | 1,57 | 1,25 | 1,93 | 1,49 | 2,40 | 2,15 |
| | b | 11,79 | 11,41 | 11,03 | 10,65 | 11,18 | 10,68 | 10,73 | 10,63 | 10,36 | 10,14 | 10,19 | 10,23 | 10,32 |
| spotrebný (obyvateľstvo) | a | 0,06 | 0,11 | 0,05 | 0,07 | 0,24 | 0,10 | 0,14 | 0,23 | 0,22 | 0,22 | 0,20 | 0,23 | 0,30 |
| | b | 10,05 | 10,40 | 11,56 | 12,61 | 11,25 | 11,67 | 12,03 | 13,28 | 13,31 | 12,85 | 12,76 | 11,76 | 10,83 |
| ostatné | a | 1,38 | 3,58 | 2,89 | 0,93 | 1,85 | 2,07 | 1,94 | 4,31 | 6,03 | 2,60 | 2,64 | 3,86 | 3,18 |
| | b | 8,65 | 11,13 | 9,47 | 8,83 | 9,42 | 9,19 | 8,27 | 8,71 | 9,41 | 9,06 | 9,01 | 8,92 | 8,77 |
| úvery s pevnou úr. sadzbou | a | 23,22 | 29,61 | 29,17 | 36,90 | 34,07 | 33,59 | 38,62 | 43,14 | 52,30 | 51,56 | 47,03 | 53,63 | 54,19 |
| | b | 9,43 | 9,97 | 8,93 | 8,74 | 9,24 | 8,82 | 8,57 | 8,88 | 8,55 | 8,72 | 8,66 | 8,39 | 8,39 |
| úvery s pohyblivou úr. sadzbou | a | 10,17 | 9,80 | 7,03 | 7,54 | 6,45 | 10,37 | 14,11 | 8,77 | 10,22 | 6,57 | 8,80 | 10,06 | 9,10 |
| | b | 14,41 | 13,20 | 15,08 | 12,87 | 13,04 | 12,21 | 12,02 | 11,07 | 10,80 | 11,70 | 11,37 | 10,85 | 10,54 |
| úvery krátkodobé | a | 30,05 | 34,14 | 32,69 | 41,86 | 37,57 | 38,97 | 44,00 | 43,07 | 53,97 | 52,41 | 51,50 | 57,88 | 57,79 |
| | b | 10,99 | 10,73 | 10,20 | 9,32 | 9,82 | 9,62 | 9,27 | 9,09 | 8,77 | 8,95 | 9,02 | 8,69 | 8,58 |
| z toho úvery s úr. sadzbou 0 % | a | 0,00 | 0,00 | 0,00 | 0,01 | 0,00 | 0,01 | 0,01 | 0,01 | 0,01 | 0,01 | 0,01 | 0,01 | 0,01 |
| úvery strednodobé | a | 2,72 | 3,79 | 1,71 | 1,97 | 2,12 | 4,37 | 8,03 | 7,02 | 4,51 | 4,76 | 2,80 | 4,01 | 4,13 |
| | b | 10,31 | 11,63 | 9,57 | 11,67 | 10,76 | 9,56 | 10,70 | 10,21 | 10,26 | 10,12 | 9,93 | 9,57 | 10,01 |
| z toho úvery s úr. sadzbou 0 % | a | 0,00 | 0,00 | 0,00 | 0,00 | 0,01 | 0,00 | 0,00 | 0,00 | 0,00 | 0,00 | 0,00 | 0,00 | 0,00 |
| úvery dlhodobé | a | 0,62 | 1,48 | 1,80 | 0,61 | 0,84 | 0,62 | 0,70 | 1,82 | 4,04 | 0,95 | 1,53 | 1,80 | 1,37 |
| | b | 11,61 | 9,56 | 9,39 | 10,94 | 8,75 | 10,06 | 9,97 | 9,29 | 9,34 | 9,57 | 9,82 | 9,91 | 9,60 |
| z toho úvery s úr. sadzbou 0 % | a | 0,00 | 0,00 | 0,00 | 0,00 | 0,00 | 0,00 | 0,00 | 0,00 | 0,00 | 0,00 | 0,00 | 0,00 | 0,00 |

a - objem (mld. Sk)

b - priemerná úroková sadzba (%)

Vývoj priemerných úrokových mier a objemu korunových vkladov

| | | 2000 | | 2001 | | | | | | | | | | |
|----------------------------|---|--------------|---------|---------|---------|---------|---------|---------|---------|---------|---------|---------|---------|---------|
| | | 11 | 12 | 1 | 2 | 3 | 4 | 5 | 6 | 7 | 8 | 9 | 10 | 11 |
| | | Vklady spolu | a | 464 497 | 483 578 | 485 323 | 489 516 | 489 969 | 502 711 | 501 036 | 502 408 | 509 787 | 512 048 | 508 410 |
| | b | 5,75 | 5,57 | 5,52 | 5,34 | 5,36 | 5,26 | 5,20 | 5,16 | 5,08 | 5,09 | 5,04 | 4,98 | 4,94 |
| v tom: | | | | | | | | | | | | | | |
| neterminované | a | 125 593 | 137 153 | 126 379 | 128 111 | 126 929 | 131 577 | 133 754 | 135 649 | 141 489 | 142 679 | 150 113 | 147 779 | 151 674 |
| | b | 3,24 | 3,08 | 2,93 | 2,62 | 2,61 | 2,57 | 2,53 | 2,56 | 2,49 | 2,47 | 2,50 | 2,40 | 2,40 |
| terminované | a | 338 904 | 346 425 | 358 945 | 361 404 | 363 040 | 371 134 | 367 282 | 366 759 | 368 299 | 369 368 | 358 297 | 352 743 | 360 018 |
| | b | 6,69 | 6,55 | 6,44 | 6,30 | 6,32 | 6,21 | 6,18 | 6,13 | 6,08 | 6,11 | 6,10 | 6,06 | 6,00 |
| - do 7 dní | a | 32 705 | 27 837 | 34 870 | 38 305 | 40 293 | 35 473 | 34 817 | 31 888 | 33 989 | 39 447 | 41 047 | 40 906 | 41 974 |
| | b | 6,07 | 5,95 | 5,92 | 5,77 | 6,72 | 5,96 | 5,89 | 5,60 | 5,61 | 6,16 | 6,40 | 6,25 | 5,84 |
| - do 1 mesiaca | a | 76 305 | 82 770 | 89 114 | 89 392 | 88 651 | 103 196 | 101 326 | 104 770 | 101 775 | 99 513 | 93 775 | 86 336 | 88 156 |
| | b | 6,24 | 6,22 | 6,16 | 5,85 | 5,81 | 5,95 | 5,95 | 5,95 | 5,85 | 5,88 | 5,82 | 5,78 | 5,71 |
| - do 3 mesiacov | a | 67 707 | 71 203 | 70 991 | 70 087 | 71 195 | 72 267 | 72 891 | 71 679 | 73 954 | 71 592 | 69 118 | 69 907 | 69 435 |
| | b | 6,89 | 6,84 | 6,73 | 6,60 | 6,51 | 6,43 | 6,37 | 6,32 | 6,35 | 6,30 | 6,29 | 6,26 | 6,25 |
| - do 6 mesiacov | a | 21 618 | 21 280 | 21 139 | 21 682 | 23 067 | 22 919 | 23 488 | 25 004 | 25 468 | 26 496 | 25 321 | 28 260 | 30 521 |
| | b | 7,20 | 6,75 | 6,50 | 6,29 | 6,23 | 6,14 | 6,07 | 6,10 | 6,06 | 6,06 | 6,02 | 6,08 | 6,58 |
| - do 9 mesiacov | a | 3 721 | 3 682 | 3 965 | 4 096 | 4 085 | 3 345 | 3 222 | 3 160 | 2 674 | 2 653 | 2 309 | 2 356 | 2 659 |
| | b | 9,48 | 9,00 | 8,70 | 8,28 | 7,63 | 7,28 | 7,32 | 6,76 | 6,66 | 6,63 | 6,57 | 6,54 | 6,50 |
| - do 1 roka | a | 60 068 | 56 197 | 55 143 | 54 512 | 54 247 | 53 915 | 52 570 | 51 865 | 52 202 | 51 790 | 50 504 | 49 458 | 51 270 |
| | b | 7,60 | 7,44 | 7,19 | 7,04 | 6,84 | 6,73 | 6,68 | 6,63 | 6,55 | 6,46 | 6,42 | 6,37 | 6,28 |
| - do 18 mesiacov | a | 2 170 | 2 228 | 2 476 | 2 508 | 2 247 | 2 264 | 2 306 | 2 342 | 2 341 | 2 477 | 2 340 | 2 291 | 2 325 |
| | b | 8,96 | 8,94 | 8,50 | 8,53 | 8,51 | 8,46 | 8,24 | 7,90 | 7,58 | 6,93 | 6,86 | 6,79 | 6,77 |
| - do 2 rokov | a | 27 340 | 29 564 | 29 220 | 28 833 | 27 887 | 27 203 | 26 704 | 26 518 | 26 814 | 26 828 | 25 631 | 25 192 | 25 121 |
| | b | 6,99 | 6,92 | 6,90 | 6,91 | 6,76 | 6,73 | 6,73 | 6,73 | 6,75 | 6,73 | 6,69 | 6,68 | 6,62 |
| - do 3 rokov | a | 3 494 | 3 929 | 4 318 | 5 193 | 5 606 | 5 550 | 5 558 | 5 670 | 5 646 | 5 642 | 5 568 | 5 831 | 5 907 |
| | b | 10,66 | 10,53 | 10,83 | 11,08 | 10,84 | 10,79 | 10,75 | 10,63 | 10,61 | 10,43 | 10,47 | 10,32 | 10,28 |
| - do 4 rokov | a | 1 775 | 1 801 | 1 763 | 1 738 | 1 730 | 1 730 | 1 758 | 1 819 | 1 842 | 1 847 | 1 855 | 1 886 | 1 908 |
| | b | 9,30 | 9,25 | 8,88 | 8,80 | 8,72 | 8,62 | 8,55 | 8,47 | 8,33 | 8,34 | 8,34 | 8,24 | 8,22 |
| - do 5 rokov | a | 1 910 | 1 779 | 1 420 | 1 224 | 1 163 | 1 138 | 1 057 | 1 037 | 918 | 906 | 907 | 874 | 876 |
| | b | 14,39 | 13,78 | 12,08 | 10,37 | 9,85 | 9,41 | 9,02 | 8,80 | 8,51 | 8,32 | 8,24 | 8,18 | 8,14 |
| - nad 5 rokov | a | 40 093 | 44 045 | 44 525 | 43 835 | 42 868 | 42 136 | 41 585 | 41 006 | 40 676 | 40 178 | 39 923 | 39 447 | 39 866 |
| | b | 4,66 | 4,55 | 4,63 | 4,77 | 4,76 | 4,75 | 4,71 | 4,68 | 4,62 | 4,60 | 4,55 | 4,49 | 4,34 |
| krátkodobé | a | 262 123 | 262 969 | 275 223 | 278 074 | 281 539 | 291 114 | 288 316 | 288 366 | 290 063 | 291 491 | 282 073 | 277 222 | 284 016 |
| | b | 6,83 | 6,70 | 6,54 | 6,33 | 6,38 | 6,24 | 6,21 | 6,15 | 6,10 | 6,15 | 6,15 | 6,11 | 6,06 |
| strednodobé | a | 36 688 | 39 302 | 39 197 | 39 496 | 38 633 | 37 884 | 37 382 | 37 387 | 37 560 | 37 699 | 36 301 | 36 074 | 36 137 |
| | b | 7,95 | 7,81 | 7,71 | 7,75 | 7,63 | 7,60 | 7,57 | 7,54 | 7,50 | 7,41 | 7,40 | 7,39 | 7,34 |
| dlhodobé | a | 40 093 | 44 045 | 44 525 | 43 835 | 42 868 | 42 136 | 41 585 | 41 006 | 40 676 | 40 178 | 39 923 | 39 447 | 39 866 |
| | b | 4,66 | 4,55 | 4,63 | 4,77 | 4,76 | 4,75 | 4,71 | 4,68 | 4,62 | 4,60 | 4,55 | 4,49 | 4,34 |
| neterminované a krátkodobé | a | 387 716 | 400 240 | 401 601 | 406 185 | 408 467 | 422 691 | 422 070 | 424 015 | 431 551 | 434 171 | 432 187 | 425 001 | 435 689 |
| | b | 5,66 | 5,46 | 5,41 | 5,16 | 5,21 | 5,10 | 5,04 | 5,00 | 4,92 | 4,94 | 4,88 | 4,82 | 4,79 |

a - objem (mil. Sk)

b - priemerná úroková miera (%)

Nástroje menovej politiky

| | Stav k 1.1.2000 | Zmena počas roka 2000 | Stav k 1.1.2001 | Zmena počas roka 2001 |
|--|--|---|--|-----------------------|
| 1. Diskontná sadzba | 8,8 % | | 8,8 % | |
| 2. Lombardná sadzba | 5 % nad úroveň zdrojov rovnakej splatnosti na medzibankovom trhu | | 5 % nad úroveň zdrojov rovnakej splatnosti na medzibankovom trhu | |
| 3. Úrokové sadzby stanovované Bankovou radou NBS | | | | |
| 1-dňové operácie | | | | |
| sterilizačné | - | 1.feb. 8,0 % 27.mar. 7,5 % 29.máj 7,0 % 31.aug. 6,5 % 27.dec. 6,25 % | 6,25 % | 26.mar. 6,00 % |
| refinančné | - | 1.feb. 12,0 % 27.mar. 10,5 % 29.máj 10,0 % 31.aug. 9,5 % 27.dec. 9,25 % | 9,25 % | 26.mar. 9,00 % |
| 2-týždňová limitná sadzba NBS pre štandardné REPO tendre | - | 29.máj 8,50 % 31.aug. 8,25 % 27.dec. 8,00 % | 8,00 % | 26.mar. 7,75 % |
| 4. Povinné minimálne rezervy | | od 1. júla | | |
| | 8 % z primárnych vkladov bánk | 6,5 % z primárnych vkladov bánk | 5 % z primárnych vkladov bánk | |
| | 3 % z primárnych vkladov stavebných sporiteľní | 3 % z primárnych vkladov stavebných sporiteľní | 3 % z primárnych vkladov stavebných sporiteľní | |
| 5. Režim výmenného kurzu | Plávajúci kurz | | Plávajúci kurz | |
| | Referenčná mena EUR | | Referenčná mena EUR | |

Základné charakteristiky devízového trhu v SR v decembri 2001

| | USD | | | EUR | | | Ostatné meny | | | Spolu | |
|--|------------|------|----------------|------------|------|----------------|--------------|-----|----------------|------------------|----------------|
| | Objem | | Počet obchodov | Objem | | Počet obchodov | Objem | | Počet obchodov | Objem (mil. USD) | Počet obchodov |
| | (mil. USD) | (%) | | (mil. USD) | (%) | | (mil. USD) | (%) | | | |
| NBS | 0,0 | - | 0 | 0,0 | - | 0 | | | | 0,0 | 0 |
| Obchody slovenských bánk bez účasti zahraničných bánk | 2 288,6 | 70,0 | 278 | 965,5 | 29,5 | 675 | 16,8 | 0,5 | 40 | 3 270,8 | 993 |
| Medzibankový devízový trh: NBS + slovenské obchodné banky navzájom | 2 288,6 | 70,0 | 278 | 965,5 | 29,5 | 675 | 16,8 | 0,5 | 40 | 3 270,8 | 993 |
| Obchody slovenských bánk so zahraničnými bankami | 5 422,6 | 78,9 | 767 | 1 201,1 | 17,5 | 695 | 249,7 | 3,6 | 59 | 6 873,4 | 1 521 |
| Devízový trh v SR spolu | 7 711,2 | 76,0 | 1 045 | 2 166,5 | 21,4 | 1 370 | 266,5 | 2,6 | 99 | 10 144,2 | 2 514 |

Priemerné mesačné kurzy SKK voči vybraným menám

| devíza stred | 2000 | 2001 | | | | | | | | | | | |
|--------------|--------|--------|--------|--------|--------|--------|--------|--------|--------|--------|--------|--------|--------|
| | 12 | 1 | 2 | 3 | 4 | 5 | 6 | 7 | 8 | 9 | 10 | 11 | 12 |
| FRF | 6,632 | 6,663 | 6,663 | 6,664 | 6,625 | 6,584 | 6,529 | 6,494 | 6,571 | 6,637 | 6,647 | 6,574 | 6,572 |
| 1000 ITL | 22,466 | 22,571 | 22,573 | 22,576 | 22,445 | 22,306 | 22,121 | 22,000 | 22,261 | 22,483 | 22,517 | 22,271 | 22,263 |
| 100 JPY | 43,475 | 39,869 | 40,800 | 39,652 | 39,364 | 40,450 | 41,147 | 39,793 | 39,388 | 40,238 | 39,684 | 39,673 | 38,076 |
| CAD | 31,865 | 30,972 | 31,173 | 30,844 | 31,194 | 32,005 | 32,862 | 32,405 | 31,210 | 30,567 | 30,630 | 30,460 | 30,614 |
| NLG | 19,740 | 19,832 | 19,833 | 19,836 | 19,721 | 19,599 | 19,436 | 19,330 | 19,559 | 19,755 | 19,785 | 19,568 | 19,562 |
| ATS | 3,161 | 3,176 | 3,176 | 3,177 | 3,158 | 3,139 | 3,113 | 3,096 | 3,132 | 3,164 | 3,168 | 3,134 | 3,133 |
| DEM | 22,241 | 22,345 | 22,347 | 22,350 | 22,220 | 22,083 | 21,899 | 21,780 | 22,038 | 22,258 | 22,292 | 22,049 | 22,041 |
| CHF | 28,744 | 28,589 | 28,470 | 28,449 | 28,438 | 28,160 | 28,132 | 28,141 | 28,466 | 29,154 | 29,455 | 29,406 | 29,230 |
| USD | 48,639 | 46,535 | 47,383 | 47,951 | 48,711 | 49,324 | 50,156 | 49,553 | 47,989 | 47,792 | 48,096 | 48,535 | 48,233 |
| GBP | 70,929 | 68,873 | 68,938 | 69,349 | 69,895 | 70,308 | 70,340 | 69,995 | 68,850 | 69,846 | 69,852 | 69,748 | 69,390 |
| EUR | 43,501 | 43,703 | 43,707 | 43,713 | 43,459 | 43,191 | 42,831 | 42,597 | 43,103 | 43,533 | 43,600 | 43,123 | 43,108 |
| CZK | 1,250 | 1,244 | 1,262 | 1,264 | 1,258 | 1,256 | 1,261 | 1,258 | 1,267 | 1,274 | 1,299 | 1,295 | 1,323 |

Priemerné štvrtročné kurzy SKK voči vybraným menám

| devíza stred | 2000 | | | | | 2001 | | | | |
|--------------|--------|--------|--------|--------|--------|--------|--------|--------|--------|--------|
| | 1Q | 2Q | 3Q | 4Q | rok | 1Q | 2Q | 3Q | 4Q | rok |
| FRF | 6,411 | 6,443 | 6,507 | 6,611 | 6,493 | 6,663 | 6,578 | 6,566 | 6,600 | 6,602 |
| 1000 ITL | 21,719 | 21,828 | 22,045 | 22,396 | 21,995 | 22,573 | 22,285 | 22,244 | 22,360 | 22,367 |
| 100 JPY | 39,826 | 42,430 | 43,788 | 45,610 | 42,887 | 40,085 | 40,352 | 39,793 | 39,213 | 39,860 |
| CAD | 29,303 | 30,573 | 31,796 | 32,757 | 31,092 | 30,991 | 32,048 | 31,404 | 30,568 | 31,248 |
| NLG | 19,083 | 19,179 | 19,370 | 19,678 | 19,326 | 19,834 | 19,581 | 19,545 | 19,647 | 19,653 |
| ATS | 3,056 | 3,071 | 3,102 | 3,151 | 3,095 | 3,176 | 3,136 | 3,130 | 3,146 | 3,147 |
| DEM | 21,502 | 21,610 | 21,825 | 22,172 | 21,775 | 22,347 | 22,063 | 22,022 | 22,137 | 22,144 |
| CHF | 26,162 | 27,022 | 27,634 | 28,597 | 27,344 | 28,504 | 28,237 | 28,576 | 29,373 | 28,672 |
| USD | 42,589 | 45,254 | 47,099 | 49,972 | 46,200 | 47,287 | 49,420 | 48,448 | 48,285 | 48,347 |
| GBP | 68,390 | 69,268 | 69,641 | 72,232 | 69,874 | 69,057 | 70,190 | 69,548 | 69,683 | 69,612 |
| EUR | 42,054 | 42,265 | 42,686 | 43,365 | 42,589 | 43,708 | 43,151 | 43,071 | 43,295 | 43,309 |
| CZK | 1,176 | 1,165 | 1,204 | 1,242 | 1,197 | 1,256 | 1,258 | 1,266 | 1,305 | 1,271 |

Priemerná menová báza NBS

(mld. Sk)

| | 2000 | 2001 | | | | | | | | | | | |
|--|--------|--------|--------|--------|--------|--------|--------|--------|--------|--------|--------|--------|--------|
| | 12 | 1 | 2 | 3 | 4 | 5 | 6 | 7 | 8 | 9 | 10 | 11 | 12 |
| ZDROJE MENOVEJ BÁZY NBS | 113,60 | 104,66 | 103,74 | 103,43 | 104,26 | 106,57 | 109,24 | 110,57 | 110,72 | 112,34 | 114,96 | 119,23 | 124,23 |
| Autonómne faktory | 167,65 | 167,92 | 167,42 | 170,78 | 173,73 | 173,67 | 164,49 | 159,83 | 160,11 | 158,63 | 157,30 | 163,57 | 174,70 |
| Čisté zahraničné aktíva | 180,57 | 174,58 | 174,05 | 175,01 | 181,95 | 181,33 | 173,65 | 169,71 | 169,46 | 170,06 | 169,61 | 174,03 | 186,95 |
| Rezervy | 196,54 | 189,42 | 189,09 | 189,49 | 196,33 | 195,98 | 188,57 | 184,16 | 183,68 | 184,37 | 183,73 | 188,14 | 200,36 |
| Zahraníčné pasíva | 15,97 | 14,84 | 15,04 | 14,48 | 14,37 | 14,66 | 14,92 | 14,45 | 14,22 | 14,31 | 14,12 | 14,11 | 13,41 |
| Čistý úver vláde | -17,31 | -16,40 | -16,87 | -14,64 | -13,34 | -13,70 | -18,35 | -18,64 | -17,06 | -16,98 | -15,50 | -20,57 | -18,76 |
| Čisté ostatné aktíva | 4,38 | 9,74 | 10,24 | 10,42 | 5,11 | 6,04 | 9,19 | 8,76 | 7,71 | 5,55 | 3,19 | 10,11 | 6,51 |
| Menovopolitické faktory ^{1/} | -54,04 | -63,26 | -63,68 | -67,36 | -69,47 | -67,10 | -55,25 | -49,25 | -49,39 | -46,29 | -42,34 | -44,34 | -50,47 |
| Úvery obchodným bankám (bez redistrib. úveru) | 0,60 | 0,56 | 0,50 | 0,43 | 0,33 | 0,19 | 0,08 | 0,04 | 0,01 | 0,00 | 0,00 | 0,00 | 0,00 |
| Zmenky | 0,60 | 0,56 | 0,50 | 0,43 | 0,33 | 0,19 | 0,08 | 0,04 | 0,01 | 0,00 | 0,00 | 0,00 | 0,00 |
| Držba cenných papierov | 0,00 | 0,00 | 0,00 | 0,03 | 0,00 | 0,15 | 0,00 | 0,00 | 0,00 | 0,04 | 0,00 | 0,00 | 0,00 |
| ŠPP | 0,00 | 0,00 | 0,00 | 0,00 | 0,00 | 0,00 | 0,00 | 0,00 | 0,00 | 0,00 | 0,00 | 0,00 | 0,00 |
| Ostatné vládne cenné papiere | 0,00 | 0,00 | 0,00 | 0,03 | 0,00 | 0,15 | 0,00 | 0,00 | 0,00 | 0,04 | 0,00 | 0,00 | 0,00 |
| Pokladničné poukážky NBS | 105,68 | 84,90 | 101,85 | 107,05 | 122,40 | 124,99 | 112,15 | 100,31 | 103,54 | 89,99 | 100,07 | 65,87 | 99,06 |
| z toho PP NBS v držbe NBS | 51,89 | 23,30 | 39,34 | 39,92 | 53,66 | 58,48 | 57,60 | 51,49 | 54,38 | 43,99 | 59,01 | 21,95 | 49,42 |
| 1-dňové vklady obch. bánk v NBS ^{2/} | 0,85 | 2,21 | 1,67 | 0,68 | 1,07 | 0,93 | 0,78 | 0,47 | 0,24 | 0,32 | 1,28 | 0,42 | 0,84 |
| POUŽITIE MENOVEJ BÁZY ^{3/} | 113,60 | 104,66 | 103,74 | 103,43 | 104,26 | 106,57 | 109,24 | 110,57 | 110,72 | 112,34 | 114,96 | 119,23 | 124,23 |
| Obeživo | 75,93 | 75,48 | 74,20 | 73,78 | 74,04 | 75,45 | 77,50 | 79,05 | 79,53 | 80,74 | 83,58 | 87,91 | 91,81 |
| Rezervy obchodných bánk | 37,67 | 29,18 | 29,54 | 29,64 | 30,22 | 31,12 | 31,73 | 31,53 | 31,19 | 31,60 | 31,38 | 31,32 | 32,42 |
| Povinné minimálne rezervy | 37,66 | 29,23 | 29,50 | 29,59 | 29,94 | 31,06 | 31,66 | 31,51 | 31,02 | 31,51 | 31,33 | 31,25 | 32,28 |
| Prebytočné rezervy | 0,01 | -0,04 | 0,04 | 0,05 | 0,28 | 0,06 | 0,07 | 0,02 | 0,17 | 0,09 | 0,05 | 0,07 | 0,14 |

1/ vrátane PP NBS v portfóliu obchodných bánk a 1-dňových vkladov obchodných bánk v NBS

2/ od apríla 2000 boli 1-dňové sterilizačné REPO obchody nahradené 1-dňovými vkladmi obchodných bánk v NBS

3/ použitie menovej bázy = rezervné peniaze = obeživo + rezervy obchodných bánk

Skrátená bilancia komerčných bánk k 30.11.2001
 (banky SR a pobočky zahraničných bánk v SR spolu)

(tis. Sk)

| A K T Í V A | Oprávky a opravné položky | Sk | | Cudzia mena | | Spolu |
|---|---------------------------------|-------------|-------------|-------------|-------------|-------------|
| | | rezidenti | nerezidenti | rezidenti | nerezidenti | |
| Úhrn aktív | 97 474 917 | 791 342 744 | 37 660 195 | 81 689 880 | 97 073 272 | 910 291 174 |
| Pokladničné hodnoty | | 8 433 805 | 46 | 27 937 | 4 660 907 | 13 122 695 |
| Pokladnica | | 7 898 257 | | | 4 030 776 | 11 929 033 |
| Zlato | | | | | | |
| Ostatné pokladničné hodnoty | | 535 548 | 46 | 27 937 | 630 131 | 1 193 662 |
| Účty emisných bánk a šekové poštové účty | | 45 238 402 | | | 1 834 | 45 240 236 |
| Účty peňažných rezerv v NBS | | 28 275 982 | | | | 28 275 982 |
| Účty ostatných bánk | 1 338 255 | 36 546 233 | 25 767 827 | 7 567 519 | 60 238 223 | 128 781 547 |
| Bežné účty v iných bankách | | 756 653 | 7 050 | 158 745 | 2 193 381 | 3 115 829 |
| Poskytnuté úvery | | 1 060 449 | 800 000 | | 1 108 774 | 2 969 223 |
| Termínované vklady v iných bankách | | 34 529 216 | 24 779 612 | 7 408 774 | 55 583 147 | 122 300 749 |
| Bežné účty iných bánk | | | 180 794 | | 9 | 180 803 |
| Prevody prostriedkov na účtoch medzi bankami | | 117 460 | 371 | | 6 899 | 124 730 |
| Klasifikované pohľadávky voči bankám | 1 338 255 | 82 455 | | | 1 346 013 | 90 213 |
| z toho: krátkodobé pohľadávky | 1 195 584 | | | | 1 195 584 | |
| pripísané úroky z nesplácaných úverov | 77 149 | | | | 77 289 | 140 |
| Pohľadávky z iných hodnôt a z cenných papierov | | 508 086 | 133 762 | 102 | | 641 950 |
| Štandardné úvery poskytnuté klientom | | 150 794 087 | 1 002 237 | 43 550 449 | 2 976 328 | 198 323 101 |
| Úvery na obchodné pohľadávky | | 4 047 435 | | 941 087 | 765 483 | 5 754 005 |
| Krátkodobé úvery | | 44 171 835 | 670 465 | 17 492 423 | 102 014 | 62 436 737 |
| Strednodobé úvery | | 59 199 911 | 82 770 | 11 846 487 | 1 410 918 | 72 540 086 |
| Dlhodobé úvery | | 43 374 906 | 249 002 | 13 270 452 | 697 913 | 57 592 273 |
| Ostatné pohľadávky voči klientom | | 957 928 | 1 135 | 212 508 | 8 571 | 1 180 142 |
| Bežné účty klientov - debetné zostatky, kontokorentné | | 13 266 037 | 20 531 | 3 308 058 | 1 495 474 | 18 090 100 |
| Štandardné pohľadávky s výhradou (klienti) | | 29 516 545 | 415 | 5 617 408 | 38 175 | 35 172 543 |
| Klasifikované pohľadávky (klienti) | 61 813 770 | 72 824 236 | 30 254 | 2 569 148 | 722 805 | 14 332 673 |
| z toho: pripísané úroky z nesplácaných úverov | 8 188 533 | 8 129 684 | 5 710 | 32 621 | 34 979 | 14 461 |
| Neštandardné pohľadávky | 836 908 | 4 141 790 | 55 | 1 096 840 | 196 109 | 4 597 886 |
| Pochybné a sporné pohľadávky | 2 097 047 | 5 698 846 | 115 | 529 204 | 204 341 | 4 335 459 |
| Stratové pohľadávky | 58 879 815 | 62 983 600 | 30 084 | 943 104 | 322 355 | 5 399 328 |
| Ostatné účelové pohľadávky | | 15 211 | | 16 | | 15 227 |
| Účty orgánov SR, samosprávy, štátnych a iných fondov SR | 437 651 | 12 651 240 | | 1 253 061 | | 13 466 650 |
| Úvery poskytnuté orgánom Slovenskej republiky | | 86 | | 386 101 | | 386 187 |
| Úvery poskytované fondom sociálneho zabezpečenia | | | | | | |
| Úvery poskytované orgánom samosprávy | 386 239 | 4 314 467 | | | | 3 928 228 |
| Úvery poskytované iným fondom | 44 516 | 3 934 548 | | | | 3 890 032 |
| Úvery poskytované štátnym fondom | 6 896 | 4 402 139 | | 866 960 | | 5 262 203 |
| Zásoby | | 227 571 | | | | 227 571 |
| Pohľadávky z inkasa | | 12 583 | 1 995 | 291 021 | 110 022 | 415 621 |
| Pobočky a zastupiteľstvá | | 1 010 | 3 | 297 | | 1 310 |
| Pohľadávky a iné prechodné účty | 3 269 152 | 18 140 585 | 672 947 | 1 165 477 | 590 261 | 17 300 118 |
| Pohľadávky z vlastnej emisie CP | | 711 520 | | | | 711 520 |
| Cenné papiere na intervenovanie a obchodovanie | | 401 002 | 1 814 | 4 506 | 82 | 407 404 |
| Obchodovateľné cenné papiere v zásobe | 2 713 997 | 218 668 749 | 3 265 369 | 10 231 418 | 19 747 512 | 249 199 051 |
| Investičné cenné papiere a vklady | 1 758 954 | 98 136 668 | 6 761 860 | 5 883 134 | 5 954 022 | 114 976 730 |
| Zahraničné pobočky | | | | | 529 056 | 529 056 |
| Hmotný investičný majetok | 20 187 939 | 45 634 920 | | | | 25 446 981 |
| Obstaranie investičného majetku | 354 | 3 038 798 | | 7 821 | | 3 046 265 |
| Hmotný investičný majetok vo finančnom prenájme | 1 262 | 1 380 | | | | 118 |
| Nehmotný investičný majetok | 5 953 583 | 7 340 166 | | | | 1 386 583 |
| Agendy z poverenia | | | | | | |
| Opravné položky a oprávky | 68 743 806 | 68 370 294 | 373 512 | | | |

Skrátená bilancia komerčných bánk k 30.11.2001
 (banky SR a pobočky zahraničných bánk v SR spolu)

(tis. Sk)

| PASÍVA | Sk | | Cudzia mena | | Spolu |
|---|-------------|-------------|-------------|-------------|-------------|
| | rezidenti | nerezidenti | rezidenti | nerezidenti | |
| Úhrn pasív | 705 472 433 | 34 964 970 | 120 216 089 | 49 637 682 | 910 291 174 |
| Účty emisných bánk a šekové poštové účty | 30 111 072 | | 408 096 | | 30 519 168 |
| Účty v emisných bankách | 2 632 731 | | | | 2 632 731 |
| Úvery prijaté od emisných bánk | 27 478 341 | | 408 096 | | 27 886 437 |
| z toho: Redistribučný úver | 21 434 104 | | | | 21 434 104 |
| Refinančný úver | | | | | |
| z toho: lombardný úver | | | | | |
| Účty ostatných bánk | 39 965 613 | 2 304 551 | 7 665 545 | 26 372 170 | 76 307 879 |
| Bežné účty v iných bankách | | | | 2 480 265 | 2 480 265 |
| Bežné účty iných bánk | 896 947 | 779 867 | 256 774 | 18 687 361 | 20 620 949 |
| Prevody prostriedkov na účtoch medzi bankami | 3 337 719 | 94 | | 596 837 | 3 934 650 |
| Prijaté úvery | 1 993 510 | 16 500 | | 2 372 047 | 4 382 057 |
| Termínované vklady iných bánk | 33 737 437 | 1 508 090 | 7 408 771 | 2 235 660 | 44 889 958 |
| Závazky z iných hodnôt a z cenných papierov | 45 677 635 | | | | 45 677 635 |
| Vklady a úvery prijaté od klientov | 472 118 884 | 3 086 170 | 103 321 365 | 6 905 433 | 585 431 852 |
| Bežné účty klientov | 95 446 750 | 1 123 462 | 28 178 117 | 2 083 903 | 126 832 232 |
| Termínované vklady klientov | 213 645 222 | 1 815 104 | 65 669 458 | 4 763 311 | 285 893 095 |
| Úsporné vklady | 149 799 663 | 135 125 | 9 254 856 | 58 219 | 159 247 863 |
| Sporožirové účty | 14 633 033 | 36 860 | 135 797 | 3 322 | 14 809 012 |
| Vkladné knižky bez výpovede | 23 454 498 | 19 343 | 6 047 911 | 33 895 | 29 555 647 |
| Ostatné krátkodobé úsporné vklady | 48 501 157 | 60 599 | 3 071 081 | 21 002 | 51 653 839 |
| Strednodobé úsporné vklady | 24 386 779 | 18 160 | 67 | | 24 405 006 |
| Dlhodobé úsporné vklady | 38 824 196 | 163 | | | 38 824 359 |
| Prijaté úvery od klientov | 13 227 249 | 12 479 | 218 934 | | 13 458 662 |
| Ostatné záväzky voči klientom | 11 405 761 | 6 865 | 2 766 821 | 132 435 | 14 311 882 |
| Emisia vkladových certifikátov a obdobných dlhopisov | 5 897 232 | 10 111 | 293 576 | | 6 200 919 |
| Účelovo viazané vklady | 1 003 028 | 7 635 | 552 664 | 102 461 | 1 665 788 |
| Ostatné účelové záväzky | 4 466 | 19 | 6 851 | 28 | 11 364 |
| Účty orgánov SR, samosprávy, štátnych a iných fondov SR | 29 568 898 | | 3 634 432 | | 33 203 330 |
| Vklady mimorozpočtových prostriedkov orgánov SR | 5 542 712 | | 272 985 | | 5 815 697 |
| Vklady fondov sociálneho zabezpečenia | 5 085 750 | | 28 | | 5 085 778 |
| Vklady prostriedkov orgánov samosprávy | 5 443 867 | | 201 691 | | 5 645 558 |
| Vklady iných fondov | 3 540 277 | | 3 159 728 | | 6 700 005 |
| Vklady štátnych fondov | 1 320 538 | | | | 1 320 538 |
| Závazky z inkasa | 166 026 | 1 995 | 339 536 | 46 025 | 553 582 |
| Pobočky a zastupiteľstvá | 572 890 | | 297 | | 573 187 |
| Rôzne záväzky, usporiadacie a iné prechodné účty | 22 523 930 | 228 068 | 958 767 | 550 286 | 24 261 051 |
| Závazky z vlastnej emisie CP | 198 156 | 33 | 24 198 | | 222 387 |
| Závazky z obchodovania s CP a finančnými derivátmi | 5 163 | | 13 828 | 14 237 | 33 228 |
| Závazky z nesplatených CP | 26 400 | | | | 26 400 |
| Dotácie a podobné zdroje | 2 468 193 | | 133 615 | | 2 601 808 |
| Emisia dlhopisov | 4 430 900 | | | | 4 430 900 |
| Prijaté dlhodobé úvery osobitného charakteru | | | | 8 776 800 | 8 776 800 |
| Rezervy | 20 763 080 | | 96 498 | 155 619 | 21 015 197 |
| Fondy tvorené zo zisku | 10 850 046 | 21 276 | | 25 224 | 10 896 546 |
| Základné imanie | 27 263 188 | 29 298 247 | | 6 556 964 | 63 118 399 |
| Dlhodobý záväzok zahraničnej pobočky voči centrále | | 1 399 229 | | 3 495 150 | 4 894 379 |
| Ážiové fondy | 778 093 | 374 | | | 778 467 |
| Ostatné kapitálové fondy | 3 166 416 | 5 490 | | | 3 171 906 |
| Oceňovací rozdiel k podielovým CP a vkladom | 487 069 | | | 1 946 | 489 015 |
| Vlastné akcie na zníženie základného imania | | | | | |
| Rozdiely z prepočtu základného imania a vkladov CM | 4 795 | 3 552 | | 842 317 | 850 664 |
| Nerozdelený zisk z minulých rokov +/- | 8 202 801 | | | | 8 202 801 |
| Neuhradená strata z minulých rokov +/- | -42 001 806 | | | | -42 001 806 |
| Účet ziskov a strát +/- | 14 059 553 | | | | 14 059 553 |
| Hospodársky výsledok v schvaľovacom konaní +/- | 191 324 | | | | 191 324 |

Mesačný výkaz ziskov a strát komerčných bánk
 (banky SR a pobočky zahraničných bánk v SR spolu)

(tis. Sk)

| | 1998 | 1999 | 2000 | 2001 | | |
|--|--------------------|--------------------|--------------------|-------------------|--------------------|--------------------|
| | december | december | december | jún | september | november |
| NÁKLADY | | | | | | |
| Náklady na finančné činnosti | 140 764 053 | 122 849 070 | 157 946 828 | 55 878 166 | 85 930 932 | 104 621 958 |
| náklady na pokladničné a medzibankové operácie | 27 674 497 | 16 886 692 | 13 463 563 | 4 756 860 | 6 765 272 | 7 768 777 |
| náklady na operácie s klientmi | 41 984 284 | 45 313 557 | 37 248 356 | 15 771 665 | 23 292 691 | 26 907 957 |
| náklady na finančný prenájom (finančný leasing) | 1 247 | 310 | 521 | 134 | 158 | 106 |
| náklady na emitované dlhopisy | 1 503 370 | 1 182 563 | 822 024 | 339 105 | 452 602 | 527 604 |
| náklady na operácie s cennými papiermi | 8 777 061 | 8 069 421 | 46 089 276 | 6 484 826 | 7 992 227 | 10 186 999 |
| náklady na devízové operácie | 59 934 197 | 49 354 333 | 58 442 371 | 27 952 484 | 46 519 386 | 58 182 322 |
| náklady na ostatné operácie | 889 397 | 2 042 194 | 1 880 717 | 573 092 | 908 596 | 1 048 193 |
| Všeobecné prevádzkové náklady | 19 509 639 | 19 927 703 | 20 763 501 | 10 176 790 | 15 597 400 | 18 874 932 |
| Tvorba rezerv a opravných položiek | 32 724 719 | 87 361 705 | 107 800 384 | 13 420 743 | 20 623 228 | 23 772 011 |
| Ostatné prevádzkové náklady | 5 511 122 | 9 623 907 | 13 692 057 | 4 671 615 | 6 507 491 | 10 217 520 |
| Mimoriadne náklady | 879 394 | 1 112 765 | 936 356 | 182 831 | 257 115 | 342 785 |
| Daň z príjmu | 1 838 300 | 789 773 | 781 072 | 90 472 | 400 294 | 201 946 |
| Zisk bežného obdobia | 5 171 233 | 3 766 769 | 15 795 169 | 9 460 332 | 11 531 517 | 14 462 819 |
| SÚČET NÁKLADOV A ZISKU | 206 398 460 | 245 431 692 | 317 715 367 | 93 880 949 | 140 847 977 | 172 493 971 |
| VÝNOSY | | | | | | |
| Výnosy z finančných činností | 172 224 785 | 148 189 600 | 188 596 370 | 71 721 460 | 110 402 338 | 134 415 053 |
| výnosy z pokladničných a medzibankových operácií | 29 599 705 | 18 026 666 | 15 342 223 | 7 133 945 | 10 442 532 | 12 282 912 |
| výnosy z operácií s klientmi | 51 793 364 | 47 824 863 | 43 654 164 | 16 828 926 | 24 634 738 | 28 992 678 |
| výnosy z finančného prenájmu (finančný leasing) | 1 477 | 393 | 584 | 132 | 189 | 0 |
| výnosy z operácií s cennými papiermi | 23 277 829 | 24 742 031 | 63 969 537 | 16 507 259 | 23 801 912 | 29 241 831 |
| výnosy z devízových operácií | 65 434 935 | 54 748 440 | 63 676 495 | 30 603 148 | 50 537 433 | 63 075 172 |
| výnosy z ostatných operácií | 2 117 475 | 2 847 207 | 1 953 367 | 648 050 | 985 534 | 822 460 |
| Použitie rezerv a opravných položiek | 20 648 238 | 61 194 757 | 113 047 024 | 20 721 596 | 28 066 491 | 35 130 099 |
| Ostatné prevádzkové výnosy | 3 518 246 | 2 134 893 | 2 340 107 | 781 932 | 959 256 | 1 319 349 |
| Mimoriadne výnosy | 1 157 643 | 623 957 | 2 314 257 | 230 637 | 257 095 | 1 226 204 |
| Strata bežného obdobia | 8 849 548 | 33 288 485 | 11 417 609 | 425 324 | 1 162 797 | 403 266 |
| SÚČET VÝNOSOV A STRATY | 206 398 460 | 245 431 692 | 317 715 367 | 93 880 949 | 140 847 977 | 172 493 971 |