



Úrad pre finančný trh
Vazovova 2, 813 18 Bratislava

**Polročná správa
o stave poisťovníctva
za prvý polrok 2005**

Bratislava, september 2005

Obsah

ÚVOD	5
1. POISTNÝ TRH SLOVENSKEJ REPUBLIKY	6
(1.1) SUBJEKTY POISTNÉHO TRHU	6
(1.2) ZÁKLADNÉ IMANIE POISŤOVNÍ.....	7
(1.3) HOSPODÁRSKY VÝSLEDOK POISŤOVNÍ.....	10
(1.3.1) Analýza hospodárskeho výsledku	10
2. ŠPECIFICKÉ UKAZOVATELE POISTNÉHO TRHU	13
(2.1) PREDPÍSANÉ POISTNÉ.....	13
(2.1.1) Podiel predpísaného poistného k HDP	18
(2.1.2) Predpísané poistné postúpené zaistovateľom	19
(2.1.3) Predpísané poistné podľa poistných odvetví.....	21
(2.2) NÁKLADY NA POISTNÉ PLNENIA	23
(2.2.1) Náklady na poistné plnenia postúpené zaistovateľom.....	26
(2.2.2) Náklady na poistné plnenia podľa poistných odvetví	27
(2.3) ŠKODOVOSŤ.....	29
(2.3.1) Škodovosť podľa poistných odvetví	32
3. POVINNÉ ZMLUVNÉ POISTENIE MOTOROVÝCH VOZIDIEL	34
4. TECHNICKÉ REZERVY POISŤOVNÍ	39
(4.1) ŠTRUKTÚRA TECHNICKÝCH REZERV	39
(4.2) FINANČNÉ UMIESTNENIE PROSTRIEDKOV TECHNICKÝCH REZERV	40
5. PREHĽAD LEGISLATÍVNEHO VÝVOJA	44
PRÍLOHY	45

Použité skrátené označenia

Zákon o poisťovníctve	Zákon č. 95/2002 Z. z. o poisťovníctve a o zmene a doplnení niektorých zákonov v znení neskorších predpisov
Zákon o povinnom zmluvnom poistení	Zákon č. 381/2001 Z. z. o povinnom zmluvnom poistení zodpovednosti za škodu spôsobenú prevádzkou motorového vozidla a o zmene a doplnení niektorých zákonov v znení neskorších predpisov
Občiansky zákonník	Zákon č. 40/1964 Zb. Občiansky zákonník v znení neskorších predpisov
Zákon o dohľade	Zákon č. 96/2002 Z. z. o dohľade nad finančným trhom a o zmene a doplnení niektorých zákonov v znení neskorších predpisov
Vyhláška č. 39	Vyhláška MF SR č. 39/2005 Z. z., ktorou sa ustanovujú limity umiestnenia prostriedkov technických rezerv v poisťovníctve
Vyhláška č. 64	Vyhláška MF SR č. 64/2005 Z. z. o predkladaní výkazov, hlásení a iných správ poisťovne, zaistovne, pobočky zahraničnej poisťovne a pobočky zahraničnej zaistovne
Vyhláška č. 197	Vyhláška MF SR č. 197/2002 Z. z., ktorou sa ustanovujú limity umiestnenia prostriedkov technických rezerv v poisťovníctve
Vyhláška č. 380	Vyhláška MF SR č. 380/2002 Z. z., ktorou sa ustanovuje spôsob určenia hodnoty cenných papierov a nehnuteľností, v ktorých sú umiestnené prostriedky technických rezerv poisťovne
Úrad.....	Úrad pre finančný trh
SKP.....	Slovenská kancelária poisťovateľov
Polročná správa	Polročná správa o stave poisťovníctva za prvý polrok 2005
A-SP, a. s.	Allianz - Slovenská poisťovňa, a. s.
PZPMV.....	Povinné zmluvné poistenie zodpovednosti za škodu spôsobenú prevádzkou motorového vozidla
Zákonné poistenie	Zákonné poistenie zodpovednosti za škodu spôsobenú prevádzkou motorového vozidla
Unit-linked rezerva.....	Technická rezerva na krytie záväzkov z finančného umiestnenia v mene poistených
RPP.....	Technická rezerva na poisťné prémie a zľavy
RPBO	Technická rezerva na poisťné budúcich období
EÚ.....	Európska únia

Úvod

Úrad pre finančný trh v zmysle § 4 zákona o dohľade spracoval a predkladá na rokovanie vlády Polročnú správu o stave poisťovníctva za prvý polrok 2005.

V predloženej správe sú uvedené základné ukazovatele za polročné obdobie sledované v komerčnom poisťovníctve. Vychádzalo sa z podkladov, ktoré predkladajú poisťovne na základe zákona č. 95/2002 Z. z. o poisťovníctve a o zmene a doplnení niektorých zákonov v znení neskorších predpisov. Účtovné výkazy, a to súvaha a výkaz ziskov a strát, ktoré sú základom pre hodnotenie hospodárenia poisťovne, nie sú overené audítorom.

Sledované ukazovatele v poisťovníctve boli vybrané na základe medzinárodných skúseností a obvyklých hodnotení, ktoré sa vypracovávajú v krajinách s rozvinutým komerčným poisťovníctvom. Pravidelné hodnotenie základných ekonomických ukazovateľov a špecifických ukazovateľov poisťového trhu, ich vzájomné porovnanie a vyhodnotenie podávajú objektívny pohľad na poisťný trh v Slovenskej republike. Sú zároveň jedným z kritérií porovnania tohto odvetvia v medzinárodnej konkurencii.

Orgán dohľadu priebežne sleduje najmä výšku a spôsob umiestnenia prostriedkov technických rezerv poisťovní, predpísané poistné, náklady na poistné plnenia a škodovosť. Osobitná pozornosť sa venuje stavu a vývoju v povinnom zmluvnom poistení zodpovednosti za škodu spôsobenú prevádzkou motorového vozidla.

Výkazy, ktoré komerčné poisťovne predkladajú orgánu dohľadu štvrťročne, sú zdrojom aj pre ďalšie analýzy a sledovania vývoja poisťového trhu. Tieto údaje podávajú informáciu o aktivitách poisťovní, o výške a spôsobe umiestňovania prostriedkov technických rezerv v životnom a v neživotnom poistení a okrem iného aj dôležitú informáciu o konkurencie-schopnosti poisťovní na poisťnom trhu a o ich pôsobení do budúcnosti. V priebehu prvého polroka bol rozsah a množstvo týchto údajov rozšírený vydaním novej vyhlášky č 64 o predkladaní výkazov, hlásení a iných správ poisťovne účinne od 1. marca 2005.

V uplynulom polroku sa v poisťovniach kvalitatívne, ale aj kvantitatívne menili aktíva kryjúce technické rezervy v životnom a v neživotnom poistení a tvorba týchto technických rezerv. Zavádzaním nových poistných produktov a služieb poisťovní je rozšírená možnosť výberu takého typu poistnej ochrany, ktorý je z hľadiska požiadaviek a potrieb klientov optimálny.

Vstup Slovenskej republiky do Európskej únie sa zatiaľ výraznejšie prejavil na poisťnom trhu množstvom doručených oznámení o vykonávaní poisťovacej činnosti a sprostredkovateľskej činnosti na území SR poisťovacími spoločnosťami a sprostredkovateľmi z iných členských štátov a vstupom poisťovní s povoleniami udelenými úradom na trhy ostatných členských štátov EÚ na základe slobody poskytovať služby, či už prostredníctvom pobočky alebo bez zriadenia pobočky.

Na slovenskom poisťnom trhu naďalej pokračovala prílivu zahraničného kapitálu do poisťovníctva, zväčša však išlo len o zvyšovanie kapitálu v poisťovniach už vlastnených zahraničným kapitálom. Implementácia zahraničného know-how a medzinárodné skúsenosti sa prejavili v rozširovaní rozmanitosti ponúkaných poistných produktov a v zlepšení ekonomickej sily celého poisťového trhu. Oproti polroku 2004 došlo k zlepšeniu hospodárenia poisťovní, keď zisk odvetvia dosiahol hodnotu 1,9 mld. Sk pri rentabilite vo vzťahu k základnému imaniu poisťovní 14,91 %. Svedčí to, spolu s neutíchajúcim záujmom zahraničných investorov o investovanie na slovenskom poisťnom trhu, o atraktivite podnikania v tomto odvetví na Slovensku.

Cieľom správy je predstaviť a štatisticky zdokumentovať aktuálnu situáciu v oblasti poisťovníctva. Časť správy je tiež venovaná najnovšiemu vývoju legislatívy dotýkajúcej sa poisťovníctva.

1. Poistný trh Slovenskej republiky

Tendencia zlučovania poisťovní a ich zaradovania do veľkých finančných celkov (poisťovacích skupín alebo finančných konglomerátov) sa v priebehu prvého polroka 2005 na slovenskom poistnom trhu neprejavila v konkrétnom zlúčení, prípadne akvizícii existujúcich poisťovní, možno však predpokladať, že vzhľadom na pokračujúcu globalizáciu finančného trhu, ako aj vzájomné zblížovanie jednotlivých sektorov finančného trhu k takémuto konaniu dôjde, najmä u stredne veľkých poisťovní, ktoré by týmto mohli sledovať optimalizáciu nákladov zvyšovaním podielu na trhu.

Pre slovenský poistný trh je charakteristický vysoký podiel zahraničného kapitálu, ktorý ovplyvnil poistný trh najmä prínosom medzinárodných skúseností, know-how, zavádzaním nových poistných produktov a zlepšením ekonomickej sily v sektore poisťovníctva. Vstup zahraničných akcionárov do poisťovní bol prínosom aj z hľadiska adaptácie sektoru poisťovníctva v súvislosti so vstupom SR do EÚ.

(1.1) Subjekty poistného trhu

K 30. 6. 2005 pôsobilo na slovenskom poistnom trhu 25 poisťovní so sídlom na území SR (z toho 16 univerzálnych, 5 životných a 4 neživotné poisťovne) a SKP. V priebehu prvého polroka roku 2005 podali žiadosť o povolenie vykonávať poisťovaciu činnosť prostredníctvom pobočky v Slovenskej republike dve poisťovne z iných členských štátov EÚ. Nemecká poisťovňa DEUTSCHER RING Lebensversicherung AG. má záujem vykonávať poisťovaciu činnosť v životnom poistení a holandská poisťovňa Atradius Credit Insurance N. V. Branch Slovakia v neživotnom poistení. Zároveň na poistnom trhu pôsobila aj spoločnosť Aegon Levensverzekering N.V., pobočka zahraničnej poisťovne, ktorá sa k 1. 5. 2004, v súlade so zákonom o poisťovníctve, preklasifikovala na pobočku poisťovne z iného členského štátu a spadá pod výkon dohľadu domovského členského štátu tejto poisťovne (holandský dohľad). V súvislosti so vstupom Slovenska do EÚ začali poisťovne z iných členských krajín poskytovať poisťovacie činnosti na území SR na základe slobodného poskytovania služieb (podrobnejšie v kapitole 1.1.1). Nateraz tieto subjekty nespôsobili významné zmeny v štruktúre rozdelenia poistného trhu, v budúcnosti však ich činnosť môže viesť k zvýšeniu konkurencie v sektore poisťovníctva.

Orgán dohľadu za obdobie od 1. 1. 2005 do 30. 6. 2005 vydal 4 povolenia na vykonávanie činnosti poisťovacieho agenta - právnickej osoby, 19 povolení na vykonávanie činnosti poisťovacieho agenta - fyzickej osoby, 14 povolení na vykonávanie činnosti poisťovacieho makléra - právnickej osoby a 32 povolení na vykonávanie činnosti poisťovacieho makléra - fyzickej osoby. K 30. 6. 2005 pôsobilo na poistnom trhu 63 poisťovacích agentov - právnických osôb, 76 poisťovacích agentov - fyzických osôb, 272 poisťovacích maklérov - právnických osôb a 133 poisťovacích maklérov - fyzických osôb. V priebehu prvého polroka roku 2005 zaniklo povolenie na základe nadobudnutia právoplatnosti rozhodnutia úradu o udelení predchádzajúceho súhlasu na vrátenie povolenia na vykonávanie činnosti podľa § 36 ods. 1 písm. e) v spojení s § 13 ods. 18 zákona o poisťovníctve 10 poisťovacím maklérom – právnickým osobám a 2 poisťovacím maklérom – fyzickým osobám.

Aktuálne zoznamy osôb, ktorým bolo vydané povolenie na vykonávanie činnosti poisťovacieho makléra alebo poisťovacieho agenta a osôb, ktoré sú oprávnené poskytovať poisťovacie služby na základe slobodného poskytovania služieb, sú uvedené na webovej stránke úradu: <http://www.uft.sk> v sekcii Poisťovníctvo, Subjekty pôsobiace na poistnom trhu SR.

(1.1.1) Poist'ovne poskytujúce poisťovacie služby na základe práva zakladať pobočky alebo slobody poskytovania služieb

Dňom vstupu Slovenskej republiky do EÚ získali poisťovne z iných členských štátov možnosť pôsobiť na území Slovenska aj bez povolenia úradu, a to na základe „single passport“.

Poisťovne so sídlom v niektorom členskom štáte Európskej únie alebo Európskeho hospodárskeho priestoru môžu po splnení jednoduchých povinností voči domovskému orgánu dohľadu vykonávať poisťovacia činnosť na území Slovenska na základe povolenia, ktoré im bolo udelené v štáte svojho sídla. Analogicky môžu poisťovne so sídlom na Slovensku po ohlásení takéhoto úmyslu vykonávať poisťovacia činnosť v inom členskom štáte.

Na území Slovenska môže poisťovňa z iného členského štátu vykonávať poisťovacia činnosť dvoma spôsobmi, prostredníctvom svojej pobočky alebo na základe práva slobodného poskytovania služieb bez zriadenia pobočky.

V čase prípravy polročnej správy úrad evidoval 185 poisťovní z iných členských štátov, ktoré môžu vykonávať poisťovacia činnosť na základe práva slobodného poskytovania služieb bez zriadenia pobočky (v 152 prípadoch v neživotnom poistení, v 14 prípadoch v životnom poistení a v 19 prípadoch v životnom a neživotnom poistení).

Väčšina poisťovní z iných členských štátov uprednostnila poskytovanie poisťovacích služieb na základe práva slobodného poskytovania služieb bez zriadenia pobočky. Príčinou takéhoto stavu je najmä krátka doba členstva Slovenska v EÚ, kedy poisťovne z iných členských štátov pred trvalou prítomnosťou na poisťovnom trhu najprv skúmajú charakteristiky a správanie tohto trhu. Taktiež pri zriadení pobočky je potrebné vykonanie viacerých právnych úkonov, je s ním spojená náročnejšia administratíva a vyššie vstupné náklady.

Úrad ďalej eviduje 4 poisťovne so sídlom na území Slovenska, ktoré po splnení notifikačnej povinnosti môžu vykonávať poisťovacia činnosť v inom členskom štáte, a to buď na základe práva slobodného poskytovania služieb bez zriadenia pobočky alebo na základe práva slobodného poskytovania služieb prostredníctvom pobočky. Poisťovne, ktoré poskytujú svoje služby v iných členských štátoch EÚ a jednotlivé členské krajiny EÚ, kde tieto služby poskytujú sú uvedené v *prílohe 20*.

Aktuálne zoznamy poisťovní z iných členských štátov, ktoré môžu vykonávať na území Slovenskej republiky poisťovacia činnosť na základe slobodného poskytovania služieb bez zriadenia pobočky alebo prostredníctvom svojej pobočky a aktuálne zoznamy poisťovní so sídlom na území Slovenskej republiky, ktoré môžu vykonávať v inom členskom štáte poisťovacia činnosť na základe slobodného poskytovania služieb bez zriadenia pobočky alebo prostredníctvom svojej pobočky sú uvedené na webových stránkach úradu <http://www.uft.sk>, v sekcii Poisťovníctvo, Systém jednotnej licencie.

(1.2) Základné imanie poisťovní

V priebehu prvého polroka roku 2005 sa celkové základné imanie poisťovní zvýšilo o 453 mil. Sk a k 30. 6. 2005 dosiahlo hodnotu 12 944 076 tis. Sk.

Tabuľka 1: Štruktúra podielu zahraničného kapitálu na základnom imaní poisťovní k 30. 6. 2005

Štát	Podiel zahraničných akcionárov (ZA) na základnom imaní (ZI) (v tis. Sk)	Podiel ZA na celkovom zahraničnom kapitále	Podiel ZA na celkovom ZI k 30.6.2005	Podiel ZA na celkovom ZI k 31. 12. 2004	Zmena podielu ZA na celkovom ZI
Nemecko	5 293 760	44,54 %	40,90 %	42,04 %	-1,14 %
Rakúsko	2 295 482	19,31 %	17,73 %	17,51 %	0,22 %
Holandsko	1 202 192	10,12 %	9,29 %	13,23 %	-3,94 %
Spojené kráľovstvo (UK)	1 056 295	8,89 %	8,16 %	8,46 %	-0,30 %
Belgicko	628 500	5,29 %	4,86 %	2,70 %	2,15 %
Česká republika	608 921	5,12 %	4,70 %	0,50 %	4,21 %
USA	370 004	3,11 %	2,86 %	2,96 %	-0,10 %
Maďarsko	165 000	1,39 %	1,27 %	1,32 %	-0,05 %
Švajčiarsko	135 000	1,14 %	1,04 %	1,08 %	-0,04 %
Francúzsko	130 000	1,09 %	1,00 %	1,04 %	-0,04 %
Celkom	11 885 153	100,00 %	91,82 %	90,83 %	0,98 %

V *tabuľke 1* z dôvodu zanedbateľného podielu na celkovom základnom imaní nie sú k 30. 6. 2005 zahrnuté podiely nasledovných štátov: Cyprus (podiel na ZI tvoril 5 tis. Sk) a Luxembursko (podiel na ZI tvoril len 1 tis. Sk). V *grafe 1* je pomocou diagramu znázornený podiel jednotlivých štátov na zahraničnom kapitále.

Graf 1: Zloženie zahraničného kapitálu podľa teritoriálnej štruktúry jeho pôvodu je nasledovné:

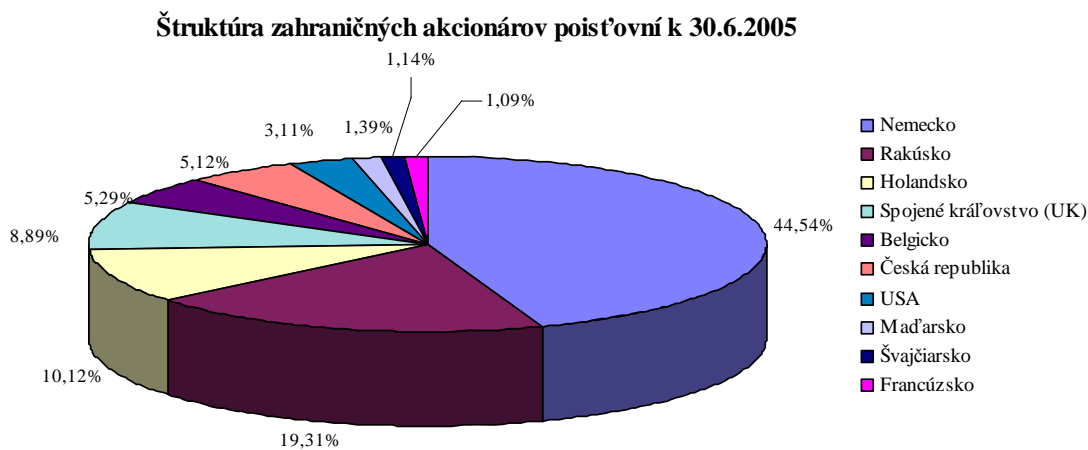

Za obdobie prvého polroka roku 2005 zvýšili základné imanie tri poisťovne (pozri *tabuľku 2*), a to: ČSOB poisťovňa, a. s. o 388 mil. Sk, Generali poisťovňa, a. s. o 25 mil. Sk a Wüstenrot poisťovňa, a.s. o 40 mil. Sk.

Podľa *tabuľky 2* k 30. 6. 2005 z celkového počtu 25 poisťovní bolo 23 poisťovní so zahraničnou majetkovou účasťou, pričom v 21 z nich bol prevažujúci, resp. 100 % podiel

zahraničných akcionárov. Dve poisťovne boli vo výlučnom vlastníctve slovenských subjektov (bez zahraničného kapitálu), z toho jedna z nich je vlastnená nepriamo zahraničným akcionárom.

Tabuľka 2: Prehľad výšky základného imania (ZI) poisťovní k 31. 12. 2004, k 30. 6. 2005 a podiel zahraničného kapitálu (ZK) na ZI k 30. 6. 2005

Poisťovňa	Dátum udelenia povolenia	ZI k 31.12.2004 (v tis. Sk)	ZI k 30.6.2005 (v tis. Sk)	Podiel ZK na ZI	Výška ZK (v tis. Sk)
				k 30. 6. 2005	
Allianz - Slovenská poisťovňa, a. s.	29.10.1991	5 868 630	5 868 630	99,75 %	5 853 928
KOOPERATIVA poisťovňa, a. s.	20.3.1991	1 000 000	1 000 000	91,36 %	913 600
UNIQA poisťovňa, a. s.	15.4.1991	408 920	408 920	99,81 %	408 143
ČSOB Poisťovňa, a. s.	12.5.1992	450 000	838 000	93,91 %	786 966
QBE poisťovňa, a. s.	25.5.1992	176 000	176 000	100,00 %	176 000
UNION poisťovňa, a. s.	24.9.1992	390 000	390 000	97,28 %	379 392
Česká poisťovňa - Slovensko, a. s.	24.3.1993	450 000	450 000	100,00 %	450 000
Komunálna poisťovňa a. s.	13.10.1993	280 000	280 000	0,00 %	0
POISŤOVŇA GERLING Slovensko, a. s.	29.9.1994	75 000	75 000	100,00 %	75 000
Vzájomná životná poisťovňa Sympatia, a. s.	17.10.1994	360 000	360 000	100,00 %	360 000
Wüstenrot poisťovňa, a. s.	27.3.1995	330 000	370 000	100,00 %	370 000
Prvá česko-slovenská poisťovňa, a. s.	30.5.1995	150 416	150 416	0,22 %	326
AMSLICO AIG Life poisťovňa a. s.	19.9.1995	300 000	300 000	100,00 %	300 000
ING Životná poisťovňa, a. s.	22.3.1996	462 800	462 800	100,00 %	462 800
Poisťovňa TATRA a. s.	25.6.1996	188 300	188 300	0,00 %	0
Generali Poisťovňa, a. s.	22.1.1997	495 000	520 000	100,00 %	520 000
KONTINUITA poisťovňa, a. s.	13.2.1997	300 000	300 000	33,00 %	99 000
D.A.S. poisťovňa právnej ochrany, a. s.	17.10.1997	50 000	50 000	100,00 %	50 000
Poisťovňa AIG Slovakia a. s.	14.9.1998	70 000	70 000	100,00 %	70 000
VICTORIA – VOLKSBANKEN Poisťovňa, a. s.	2.11.1999	140 010	140 010	90,00 %	126 009
Poisťovňa Cardif Slovakia, a. s.	23.2.2000	130 000	130 000	100,00 %	130 000
CREDIT SUISSE LIFE & PENSIONS POISŤOVŇA, a. s.	26.8.2002	135 000	135 000	100,00 %	135 000
Poisťovňa Slovenskej sporiteľne, a. s.	17.12.2002	81 000	81 000	66,67 %	54 003
OTP Garancia životná poisťovňa, a. s.	12.6.2003	104 000	104 000	80,77 %	84 000
OTP Garancia poisťovňa, a. s.	12.6.2003	60 000	96 000	84,38 %	81 000
Celkom		12 491 076	12 944 076	91,82 %	11 885 158

Objem zahraničného kapitálu investovaného do poisťovníctva v SR v prvom polroku vzrástol o 538 974 tis. Sk, podiel zahraničného kapitálu na celkovom základnom imaní vzrástol o 0,98 percentuálnych bodov a k 30. 6. 2005 dosiahol hodnotu 11 885 158 tis. Sk. Počas prvého polroka 2005 došlo k zmenám podielu zahraničného kapitálu z dôvodu navýšenia základného imania v poisťovniach vlastnených zahraničným akcionárom, a to najmä v ČSOB Poisťovni, a. s., čo bolo zapríčinené vysokými stratami, ktoré ČSOB Poisťovňa, a. s. dosahovala v minulých obdobiach.

Celkový podiel zahraničného kapitálu na základnom imaní všetkých poisťovní k 30. 6. 2005 predstavoval hodnotu 91,82 %. Vo viacerých poisťovniach, kde je majoritným akcionárom zahraničný subjekt, predstavujú aj minoritní akcionári nepriame zahraničné investície. Nepriame zahraničné investície môžeme sledovať aj v poisťovniach, kde je majoritným akcionárom slovenský subjekt. Započítaním nepriamej zahraničnej investície by podiel zahraničného kapitálu na základnom imaní vzrástol na 97,06 %.

(1.3) Hospodársky výsledok poisťovní

Hospodársky výsledok poisťovne je ekonomický ukazovateľ výsledku jej hospodárenia vyjadrený dosiahnutým ziskom alebo stratou. Predstavuje rozdiel medzi výnosmi a nákladmi poisťovne.

(1.3.1) Analýza hospodárskeho výsledku

V prvom polroku roku 2005 vykázali poisťovne celkom zisk vo výške 1 929 520 tis. Sk, čo predstavuje medziročný nárast hospodárskeho výsledku o 357 997 tis. Sk (22,78 %), keď k 30. 6. 2004 vykázali poisťovne celkom zisk vo výške 1 571 523 tis. Sk. Výšku celkového zisku ovplyvnil najmä hospodársky výsledok v Allianz – Slovenskej poisťovni, a. s., kde bol vykázaný medziročný nárast o 304 229 tis. Sk, v AMSLICO AIG Life poisťovni a. s. s medziročným nárastom o 155 683 tis. Sk a v KOOPERATIVE poisťovni, a. s., kde bol zaznamenaný medziročný nárast o 43 240 tis. Sk. Pozitívne sa prejavil aj medziročný nárast hospodárskeho výsledku UNIQA poisťovne, a. s. o 42 129 tis. Sk, a to aj napriek vlnajšej fúzii s R+V Poisťovňou, a. s., ktorá ešte k 30. 6. 2004 bola príčinou straty UNIQA poisťovne, a. s.

Počas sledovaného obdobia vykázalo 18 poisťovní zisk a 7 stratu. Vývoj hospodárskeho výsledku podľa poisťovní za jednotlivé polroky 2003, 2004 a 2005 je uvedený v *tabuľke 3*.

Tabuľka 3: Medziročné porovnanie hospodárskeho výsledku poisťovní (v tis. Sk)

Poisťovňa	Hospodársky výsledok		
	k 30. 6. 2003	k 30. 6. 2004	k 30. 6. 2005
Allianz - Slovenská poisťovňa, a. s.	803 524	838 470	1 142 699
AMSLICO AIG Life poisťovňa a. s.	123 711	256 347	412 030
KOOPERATIVA poisťovňa, a. s.	208 325	359 185	402 425
ING Životná poisťovňa, a. s.	88 729	190 219	92 071
QBE poisťovňa, a. s.	28 806	14 001	32 220
POISŤOVŇA GERLING Slovensko, a. s.	31 077	40 362	31 883
Komunálna poisťovňa a. s.	41 310	86 404	31 755
UNIQA poisťovňa, a. s.	15 458	-13 052	29 077
Poisťovňa AIG Slovakia a. s.	2 421	11 022	23 977
Poisťovňa Slovenskej sporiteľne, a. s.	-31 425	-13 940	16 874
Poisťovňa Cardif Slovakia, a. s.	5 476	10 233	16 047
UNION poisťovňa, a. s.	24 562	18 115	15 311
Česká poisťovňa - Slovensko, a. s.	9 700	5 171	8 592
VICTORIA - VOLKSBANKEN Poisťovňa, a. s.	4 352	5 415	4 880
KONTINUITA poisťovňa, a. s.	17 228	4 918	4 309
Wüstenrot poisťovňa, a. s.	3 555	-35 705	3 157
D.A.S. poisťovňa právnej ochrany, a. s.	294	519	1 109
Vzájomná životná poisťovňa Sympatia, a. s.	12 404	-24 156	729
OTP Garancia poisťovňa, a. s.	0	-6 027	-8 097
Prvá česko-slovenská poisťovňa, a. s.	5 004	17 877	-9 115
OTP Garancia životná poisťovňa, a. s.	0	-9 181	-9 134
CREDIT SUISSE LIFE & PENSIONS POISŤOVŇA, a. s.	-2 620	-2 492	-13 752
Poisťovňa TATRA a. s.	-11 874	-6 561	-14 747
ČSOB Poisťovňa, a. s.	10 486	7 567	-100 298
Generali Poisťovňa, a. s.	-39 785	-17 526	-184 481
Celkom	1 340 997	1 571 523	1 929 520

V prvom polroku 2005 najvyšší zisk vo výške 1 142 699 tis. Sk vykázala A-SP, a. s., po nej nasledujú AMSLICO AIG Life poisťovňa a. s. (412 030 tis. Sk) a KOOOPERATIVA poisťovňa, a. s. (402 425 tis. Sk).

Najvyššiu stratu zo všetkých poisťovní vo výške 184 481 tis. Sk. vykázala Generali Poisťovňa, a.s. Táto pretrvávajúca strata bola spôsobená založením dcérskej dôchodkovej správcovskej spoločnosti v roku 2004. Poisťovňa zaznamenala zároveň druhý najvyšší medziročný pokles hospodárskeho výsledku k 30. 6. 2005 (952,61 %).

V poradí druhú najvyššiu stratu 100 298 tis. Sk vykázala ČSOB Poisťovňa, a. s. Dôvodom vysokej straty poisťovne je nárast nákladov a škodovosti v poistnom odvetví B10a. ČSOB Poisťovňa, a. s. zaznamenala zároveň aj najvyšší medziročný pokles hospodárskeho výsledku, a to o 1 425,47 %.

Vysoký medziročný pokles (viac ako 100 %) zaznamenala aj Prvá česko-slovenská poisťovňa, a. s. (151 %), ktorá sa k 30. 6. 2005 dostala do straty vo výške 9 115 tis. Sk, čo bolo zapríčinené hlavne vyššími obstarávacími nákladmi na poistné zmluvy a nižšími výnosmi z realizácie finančného umiestnenia oproti rovnakému obdobiu predchádzajúceho roka.

Straty v OTP Garancii životnej poisťovni, a. s. (9 134 tis. Sk) a v OTP Garancii poisťovni, a. s. (8 097 tis. Sk) sú už druhý rok spôsobené hlavne vysokými nákladmi na rozbeh činnosti, malým kmeňom a s tým súvisiacim nízkym predpísaným poistným.

Vysoká správna réžia v životnom a v neživotnom poistení boli dôvodom straty (14 747 tis. Sk) v Poisťovni TATRA a. s.

Pokračujúca strata (k 30. 6. 2005 vo výške 13 752 tis. Sk) v CREDIT SUISSE LIFE & PENSIONS POISŤOVNI, a. s. bola spôsobená najmä tým, že táto poisťovňa vykazuje vysoké náklady na správnu réžiu v porovnaní s objemom predpísaného poistného, hoci v roku 2005 zvýšila obchodnú produkciu u produktov tradičného životného poistenia, ako aj postupný rozbeh predaja investičného životného poistenia.

Relatívne najvyšší (viac ako 100 %) medziročný nárast hospodárskeho výsledku evidovali: UNIQA poisťovňa, a. s. (322,77 %), Poisťovňa Slovenskej sporiteľne, a. s. (221,04 %), QBE poisťovňa, a. s. (130,13 %), Poisťovňa AIG Slovakia a. s. (117,54 %), D.A.S. poisťovňa právnej ochrany, a. s. (113,68 %), Wüstenrot poisťovňa, a. s. (108,84 %) a Vzájomná životná poisťovňa Sympatia, a. s. (103,02 %).

Pod zlepšenie hospodárskeho výsledku v UNIQA poisťovni, a.s. zo straty 13 052 tis. Sk na zisk vo výške 29 077 tis. Sk sa podpísalo úspešné ukončenie zlúčenia s R+V poisťovňou, a. s., zlepšenie produktového portfólia a nárast predpísaného poistného.

Takisto Poisťovňa Slovenskej sporiteľne, a. s. zaznamenala kladný hospodársky výsledok (16 874 tis. Sk) oproti 30. 6. 2004, kedy vykazovala stratu, a to z dôvodu nárastu prepísaného poistného a nárastu výnosov z realizácie finančného umiestnenia.

Medziročný nárast zisku o 18 219 tis. Sk v QBE poisťovni, a. s. bol spôsobený najmä nárastom výnosov z finančného umiestnenia o viac než 100%.

Poisťovňa AIG Slovakia vykázala k 30. 6. 2005 zisk vo výške 23 977 mil. Sk, čo je o 12 955 mil. Sk vyšší hospodársky výsledok ako v rovnakom období predchádzajúceho roka, čo bolo spôsobené hlavne lepším výsledkom technického účtu k neživotnému poisteniu vďaka vyšším províziám od zaistovateľov a podieloch na zisku.

Wüstenrot poisťovňa, a.s. dosiahla zisk vo výške 3 157 tis. Sk, pričom v rovnakom období minulého roku dosiahla stratu, tá však súvisela so zlúčením s UBP poisťovňou a s tým súvisiacimi zvýšenými nákladmi.

Porovnateľný hospodársky výsledok so stavom k polroku 2004 si udržali členovia skupiny Wiener Städtische, KOOPERATIVA poisťovňa a. s. a KONTINUITA poisťovňa, a. s. Tretí člen skupiny Komunálna poisťovňa, a.s. zaznamenal medziročný pokles o 63 %, čo bolo spôsobené poklesom predpisu poistného a zvýšenými nákladmi na poistné plnenie, avšak táto poisťovňa aj napriek tomu vykazuje zisk vo výške 31 755 tis. Sk.

Poisťovňa Amslico AIG Life Slovakia dosiahla k 30. 6. 2005 zisk vo výške 412 030 tis. Sk (nárast hospodárskeho výsledku o 155 683 tis. Sk oproti rovnakému obdobiu minulého roka), čo bolo spôsobené hlavne nárastom hodnoty finančného umiestnenia k 30. 6. 2005.

ING Životná poisťovňa, a. s. zaznamenala medziročný pokles hospodárskeho výsledku o 51,6 %, ktorý bol spôsobený vyššími nákladmi na poistné plnenia a nárastom technických rezerv poisťovne. Napriek tomu poisťovňa vykázala zisk vo výške 92 071 tis. Sk.

2. Špecifické ukazovatele poistného trhu

V podmienkach komerčného poisťovníctva sa sledujú a vyhodnocujú ďalšie špecifické ukazovatele, ktorými sú:

- predpísané poistné,
- náklady na poistné plnenia,
- škodovosť.

(2.1) Predpísané poistné

V prvom polroku 2005 zaznamenal poistný trh na Slovensku pokles celkového predpísaného poistného. Medziročne, t. j. oproti 30. 6. 2004, pokleslo celkové predpísané poistné o 16 794 tis. Sk, percentuálne o 0,06 %, na hodnotu 27 320 054 tis. Sk. V životnom poistení predpísané poistné medziročne vzrástlo o 11,69 % na hodnotu 10 760 846 tis. Sk a v neživotnom poistení predpísané poistné dosiahlo hodnotu 16 559 208 tis. Sk, čo predstavuje medziročný pokles o 1 142 895 tis. Sk, percentuálne o 6,46 %. Výrazný pokles v predpísanom poistnom neživotného poistenia spôsobila cenová politika poisťovní v PZPMV ku koncu roka 2004.

Podľa údajov predložených k položke „stav poistného kmeňa“ možno konštatovať, že k 30. 6. 2005 bolo v životnom poistení evidovaných 5 048 355 kusov všetkých platných (uzavretých) poistných zmlúv dlhodobého charakteru (uzavreté na dobu aspoň jedného roka), čo predstavuje medziročný pokles v počte poistných zmlúv o 2,49 %. V neživotnom poistení bolo k 30. 6. 2005 evidovaných 4 702 512 kusov platných poistných zmlúv, čo je o 260 083 kusov viac ako k 30.6.2004, percentuálne nárast o 5,85 %. Nová produkcia bola v celkovom predpísanom poistnom zastúpená 38,73 % podielom, pričom v životnom poistení novej produkcií patril 33,22 % podiel a v neživotnom poistení podiel 42,31 %.

Prehľad o predpísanom poistnom k 30. 6. 2005 podľa jednotlivých poisťovní je uvedený v *tabuľke 4*.

Najvyšší objem predpísaného poistného v prvom polroku 2005 vykázala A-SP, a. s. vo výške 10 163 863 tis. Sk. Na celkovom predpísanom poistnom sa A-SP, a. s. podieľala 37,20 % podielom. Objem predpísaného poistného A-SP, a. s. medziročne poklesol o 10,02 %. Pokles objemu celkového predpísaného poistného bol spôsobený poklesom predpísaného poistného v neživotnom poistení o 13,77 %. Predpísané poistné životného poistenia vzrástlo o 2,10 %. Vývoj podielu A-SP, a. s. na poistnom trhu z hľadiska predpísaného poistného dokumentuje *tabuľka 5* a *graf 2*.

Druhý najvyšší objem predpísaného poistného vo výške 5 748 763 tis. Sk dosiahla KOOOPERATIVA poisťovňa, a. s., čo predstavuje medziročný nárast o 8,18 % a 21,04 % podiel na poistnom trhu. Po nej nasledujú AMSLICO AIG Life poisťovňa a. s. s objemom predpisu vo výške 1 768 430 tis. Sk, medziročným nárastom o 5,26 % a 6,47 % podielom na poistnom trhu a Česká poisťovňa – Slovensko, a. s. s objemom predpisu vo výške 1 714 996 tis. Sk, medziročným poklesom o 5,52 % a 6,28 % podielom na trhu. Prvých päť poisťovní s najvyšším objemom predpísaného poistného uzatvára ING Životná poisťovňa, a. s. s objemom predpisu vo výške 1 173 191 tis. Sk, medziročným nárastom o 7,55 % a 4,29 % podielom na trhu.

Grafický prehľad o výške predpísaného poistného k 30. 6. 2005 sa nachádza v *prílohách 1, 2 a 3*. Vývoj predpísaného poistného osobitne v životnom a v neživotnom poistení za obdobie polrokov 1999 - 2005 spolu s medzročnými zmenami je uvedený v *prílohách 4, 5 a 6*.

Tabuľka 4: Predpísané poistné podľa jednotlivých poisťovní k 30. 6. 2005

Poisťovňa	Predpísané poistné k 30. 6. 2005 (v tis. Sk)					
	ŽIVOTNÉ poistenie	Podiel na trhu (v %)	NEŽIVOTNÉ Poistenie	Podiel na trhu (v %)	SPOLU	Podiel na trhu (v %)
Allianz - Slovenská poisťovňa, a. s.	2 724 023	25,31	7 439 841	44,93	10 163 863	37,20
KOOPERATIVA poisťovňa, a. s.	1 619 679	15,05	4 129 084	24,94	5 748 763	21,04
AMSLICO AIG Life poisťovňa a. s.	1 724 460	16,03	43 970	0,27	1 768 430	6,47
Česká poisťovňa - Slovensko, a. s.	321 728	2,99	1 393 268	8,41	1 714 996	6,28
ING Životná poisťovňa, a. s.	1 173 191	10,90	-	-	1 173 191	4,29
UNIQA poisťovňa, a. s.	324 977	3,02	718 364	4,34	1 043 341	3,82
ČSOB Poisťovňa, a. s.	385 466	3,58	646 377	3,90	1 031 843	3,78
Generali Poisťovňa, a. s.	410 736	3,82	421 652	2,55	832 388	3,05
Poisťovňa Slovenskej sporiteľne, a. s.	678 249	6,30	-	-	678 249	2,48
KONTINUITA poisťovňa, a. s.	658 282	6,12	7 650	0,05	665 932	2,44
Komunálna poisťovňa a. s.	58 904	0,55	559 338	3,38	618 242	2,26
Wüstenrot poisťovňa, a. s.	164 259	1,53	303 039	1,83	467 298	1,71
UNION poisťovňa, a. s.	163 926	1,52	253 029	1,53	416 955	1,53
QBE poisťovňa, a. s.	162 159	1,51	158 653	0,96	320 812	1,17
POISŤOVŇA GERLING Slovensko, a. s.	-	-	156 013	0,94	156 013	0,57
Poisťovňa AIG Slovakia a. s.	-	-	141 271	0,85	141 271	0,52
Prvá česko-slovenská poisťovňa, a. s.	113 852	1,06	-	-	113 852	0,42
Poisťovňa Cardif Slovakia, a. s.	8 806	0,08	65 255	0,39	74 061	0,27
VICTORIA - VOLKSBANKEN Poisťovňa, a. s.	42 646	0,40	6 563	0,04	49 209	0,18
Poisťovňa TATRA a. s.	11 879	0,11	35 913	0,22	47 792	0,17
D.A.S. poisťovňa právnej ochrany, a. s.	-	-	31 697	0,19	31 697	0,12
OTP Garancia poisťovňa, a. s.	-	-	29 473	0,18	29 473	0,11
Vzájomná životná poisťovňa Sympatia, a. s.	229	0,00	18 563	0,11	18 792	0,07
OTP Garancia životná poisťovňa, a. s.	12 176	0,11	-	-	12 176	0,04
CREDIT SUISSE LIFE & PENSIONS POISŤOVŇA, a. s.	1 220	0,01	-	-	1 220	0,00
Slovenská kancelária poisťovateľov	-	-	195	0,00	195	0,00
Celkom	10 760 846	100,00	16 559 208	100,00	27 320 054	100,00

Vývoj podielu najväčšej poisťovne na poisťnom trhu A-SP, a. s. z hľadiska predpísaného poisťného za jednotlivé polroky, ktorý predstavuje jednu z mier koncentrácie trhu, dokumentuje nasledovný prehľad.

Tabuľka 5: Vývoj podielu A-SP, a. s. na celkovom predpísanom poisťnom

Obdobie	Podiel na trhu
30.6.1999	66,90%
30.6.2000	60,66%
30.6.2001	59,86%
30.6.2002	49,47%
30.6.2003	46,65%
30.6.2004	41,32%
30.6.2005	37,20%

Graf 2

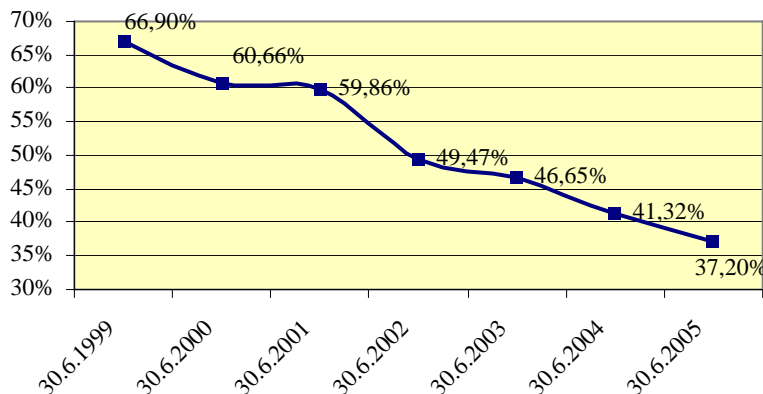

- 1) podiely na poisťnom trhu polrokov 1999 až 2002 predstavujú súčty podielov na trhu poisťovní Slovenská poisťovňa, a. s. a Allianz poisťovňa, a. s., podiel na trhu polrokov 2003 až 2005 je podiel na poisťnom trhu zlúčenej A-SP, a. s.

Koncentrácia poisťného trhu, meraná predpísaným poisťným, je uvedená v **tabuľke 6** a graficky znázornená v **grafe 3**. Podľa údajov uvedených v tejto tabuľke ovládali viac ako 58 % poisťného trhu dve poisťovne (A-SP, a. s. a KOOOPERATIVA poisťovňa, a. s.), pričom každá z nich vykázala podiel na poisťnom trhu vyšší ako 10 %. V životnom poistení tieto dve poisťovne ovládli viac ako 40 % a v neživotnom poistení takmer 70 %. Len dve poisťovne mali k 30. 6. 2005 vyšší ako päťpercentný a nižší ako desaťpercentný podiel na poisťnom trhu, pričom spolu zastupujú 12,75 % poisťného trhu.

Podľa vyššie uvedených údajov a podľa **tabuľky 6** možno konštatovať, že poisťný trh na Slovensku je v prevažnej miere koncentrovaný, pričom poisťný trh je viac koncentrovaný v neživotnom ako v životnom poistení, čo je spôsobené najmä vysokou koncentráciou trhu v PZPMV a jeho podielom na celkovom neživotnom poistení.

Tabuľka 6: Poisťný trh členený podľa výšky podielu na poisťnom trhu k 30. 6. 2005

Rozdelenie poisťovní (vrátane SKP) podľa štruktúry podielu predpísaného poisťného (koncentrácia poisťného trhu)		Životné poistenie			Neživotné poistenie			Životné + neživotné poistenie		
		Počet poisťovní	Predpísané poisťné (v tis. Sk)	Podiel na trhu	Počet poisťovní	Predpísané poisťné (v tis. Sk)	Podiel na trhu	Počet poisťovní	Predpísané poisťné (v tis. Sk)	Podiel na trhu
Podiel na trhu	nad 10 %	4	7 241 352	67,29%	2	11 568 925	69,86%	2	15 912 626	58,25%
	od 5 % do 10 %	2	1 336 531	12,42%	1	1 393 268	8,41%	2	3 483 426	12,75%
	od 1 % do 5 %	8	2 047 103	19,02%	6	2 901 799	17,52%	10	7 248 251	26,53%
	pod 1 %	7	135 860	1,26%	12	695 216	4,20%	12	675 751	2,47%

Podľa údajov ŠÚSR bolo na Slovensku v roku 2004 evidovaných 5 384 tis. osôb. Celkové predpísané poistné k 30. 6. 2005 prepočítané na jednu osobu potom predstavuje hodnotu 5 074 Sk, pričom predpísané poistné v životnom poistení na osobu predstavuje hodnotu 1 999 Sk a v neživotnom poistení hodnotu 3 075 Sk.

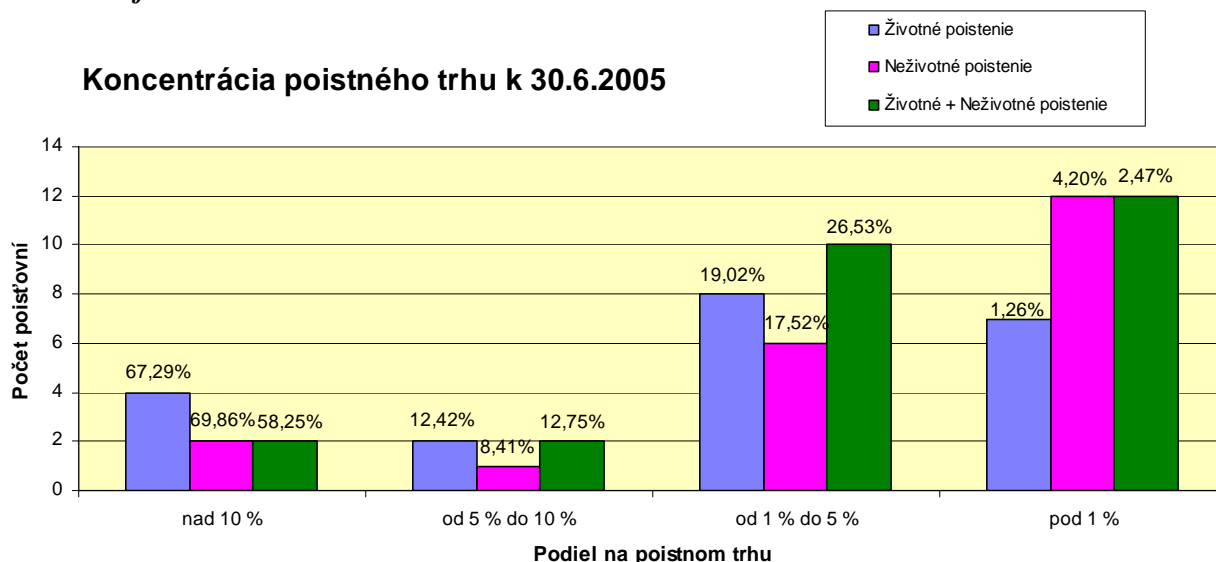
Graf 3:

Vývoj podielov životného a neživotného poistenia vzhľadom k predpísanému poistnému za obdobie polrokov 1999 - 2005 je uvedený v *tabuľke 7*. K 30. 6. 2005 podiel životného poistenia na celkovom predpísanom poistnom dosiahol hodnotu 39,39 %, čo je oproti predchádzajúcemu polroku nárast o 4,15 percentuálneho bodu. Neživotné poistenie dosiahlo 60,61% podiel na celkovom predpísanom poistnom.

Tabuľka 7: Podiel životného a neživotného poistenia na celkovom predpísanom poistnom (v mil. Sk)

Obdobie	Životné poistenie	Podiel	Medziročná zmena predpisu	Neživotné poistenie	Podiel	Medziročná zmena predpisu	Celkom	Medziročná zmena predpisu
30.6.1999	3800	26,41 %	-	10 591	73,59 %	-	14 391	-
30.6.2000	4643	30,40 %	22,16 %	10 631	69,60 %	0,38 %	15 274	6,13 %
30.6.2001	6 920	37,31 %	49,05 %	11 628	62,69 %	9,38 %	18 548	21,44 %
30.6.2002	7 748	37,70 %	11,97 %	12 806	62,30 %	10,13 %	20 554	10,82 %
30.6.2003	8 461	35,66 %	9,20 %	15 269	64,34 %	19,23 %	23 730	15,45 %
30.6.2004	9 635	35,24 %	13,87 %	17 702	64,76 %	15,94 %	27 337	15,20 %
30.6.2005	10 761	39,39 %	11,69 %	16 559	60,61 %	-6,46 %	27 320	-0,06 %

V *grafoch 4, 5 a 6* sú znázornené podiely a medziročné zmeny predpísaného poistného za obdobie polrokov 1999 - 2005.

Nepomer medzi podielmi životného a neživotného poistenia vypočítaného k polroku a ku koncu roka je predovšetkým spôsobený tým, že v poisťovnom odvetví B10a - povinné zmluvné poistenie zodpovednosti za škodu spôsobenú prevádzkou motorového vozidla, ktoré predstavovalo v neživotnom poistení k 30. 6. 2005 podiel 44,58 %, nie je predpis poisťovného rovnomerne rozdelený v priebehu kalendárneho roka. Väčšina týchto poistení je uzatvorená k 1. 1. daného roka a k tomuto dátumu je aj splatné poisťné.

Graf 4

Podiel životného a neživotného poistenia za obdobie rokov 1999 - 2005 podľa výšky predpísaného poisťného

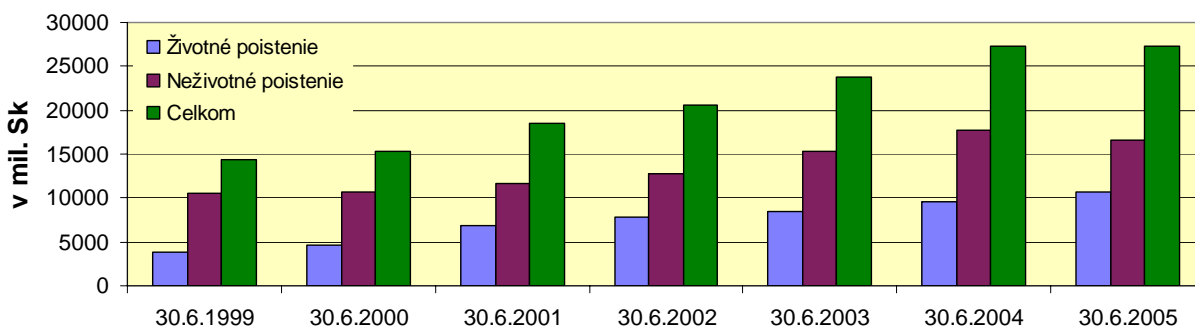

Graf 5

Vývoj predpísaného poisťného v životnom a neživotnom poistení

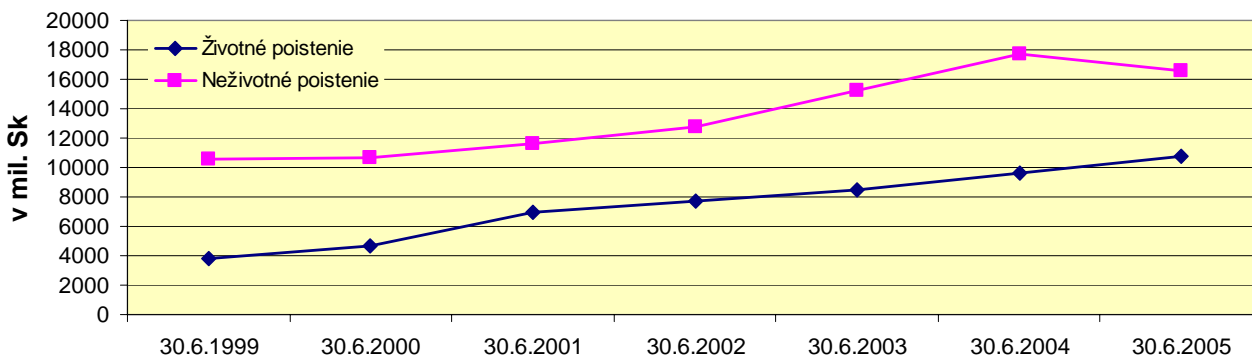

Graf 6

Percentuálny podiel životného a neživotného poistenia za obdobie rokov 1999 - 2005

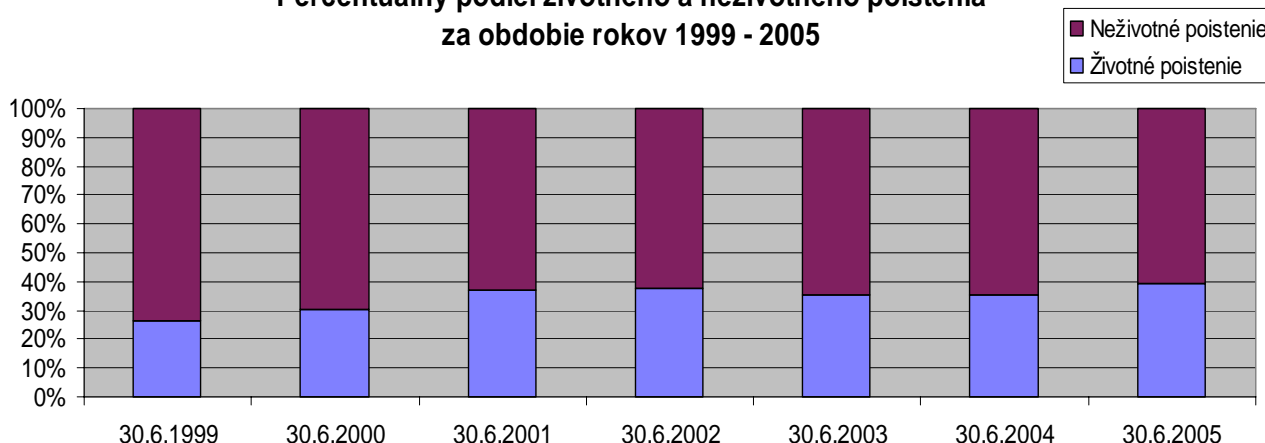

(2.1.1) Podiel predpísaného poistného k HDP

Podiel predpísaného poistného na hrubom domácom produkte (ďalej len „HDP“), tzv. „poistenosť“, je agregovaný ukazovateľ merajúci rozvoj sektora poisťovníctva na makroekonomickej úrovni. Tento indikátor napriek tomu, že je hlboko pod priemerom vyspelých európskych ekonomík, počnúc polrokom 2001 medziročne rástol, pričom najväčšie nárasty zaznamenal v predchádzajúcich dvoch obdobiach. K 30. 6. 2005 z dôvodu poklesu celkového objemu predpísaného poistného klesol podiel predpísaného poistného na HDP o 0,32 % na hodnotu 3,96 %.

Postupný nárast poistenosti je dokumentovaný v *tabuľke 8* a znázornený v *grafoch 7 a 8*.

Tabuľka 8: Vývoj podielu predpísaného poistného k HDP za jednotlivé polroky (v mld. Sk)

Obdobie	HDP v bežných cenách ¹⁾	Predpis poistného	Podiel predpisu k HDP	Podiel predpisu ŽP k HDP	Podiel predpisu NP k HDP
30.6.1999	405,1	14,391	3,55 %	0,94 %	2,61 %
30.6.2000	438,0	15,274	3,49 %	1,06 %	2,43 %
30.6.2001	479,5	18,548	3,87 %	1,44 %	2,43 %
30.6.2002	528,3	20,554	3,89 %	1,47 %	2,42 %
30.6.2003	571,6	23,730	4,15 %	1,48 %	2,67 %
30.6.2004	639,1	27,337	4,28 %	1,51 %	2,77 %
30.6.2005	690,2	27,320	3,96 %	1,56 %	2,40 %

¹⁾ zdroj: Štatistický úrad Slovenskej republiky

Graf 7

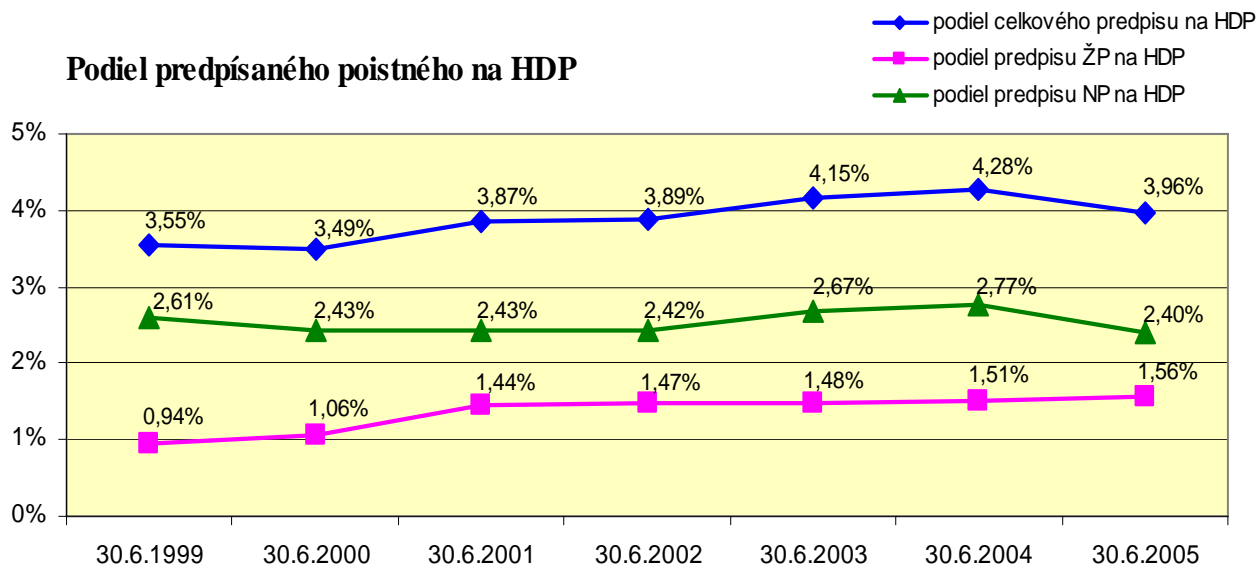

Graf 8

Podiel predpísaného poistného v ŽP a NP na HDP

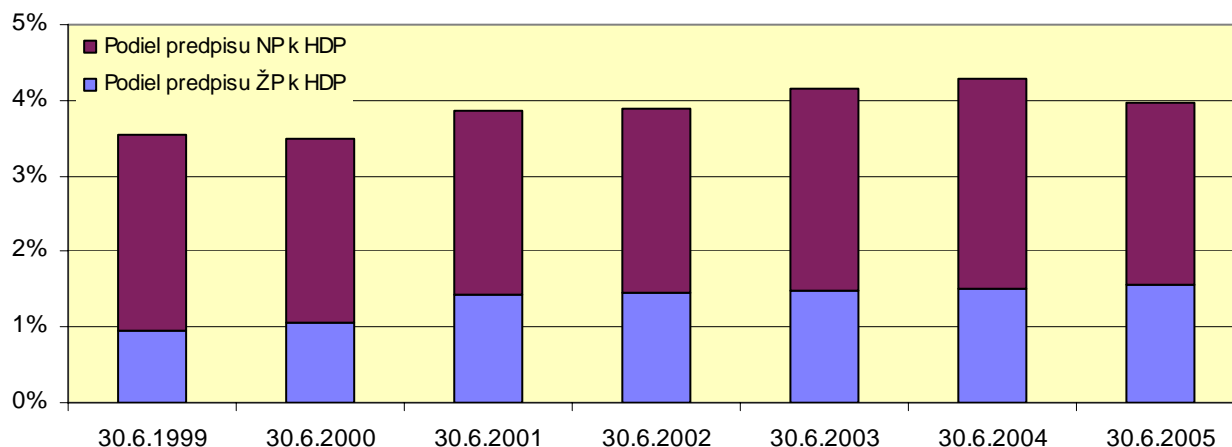

(2.1.2) Predpísané poistné postúpené zaisťovateľom

Zaistenie je rozloženie rizika medzi poisťovňou a jedným alebo viacerými zaisťovateľmi. Zaisťovateľ prijíma za prevzaté riziko zaistné a poisťovateľovi poskytuje zaistnú províziu. Zaistenie sa môže realizovať viacerými formami, pričom je dodržaná zásada, že poisťovateľ sa na všetkých poistných udalostiach podieľa dohodnutým podielom (poistenie na vlastný vrub), napr. v takom pomere, v akom si rozdelili poistné. Zaistenie rozširuje kapacitu poisťovateľa, dáva istotu finančnej schopnosti uhradiť straty spôsobené prevzatými rizikami a pre poisťovňu vytvára lepšie podmienky pre rovnomernosť nákladov na poistné plnenia.

Zaistnou zmluvou poisťovne postupujú časť poisteného rizika zaisťovniam, ide o tzv. pasívne zaistenie. Pasívne zaistenie slovenských poisťovní vykonávajú najmä renomované zahraničné zaisťovne. Aktívne zaistenie, pri ktorom poisťovne okrem poisťovacej činnosti vykonávajú zaisťovaciu činnosť, t. j. zaisťujú iné poisťovne, k 30. 6. 2005 nevykonávala žiadna poisťovňa.

Z celkového predpísaného poistného bolo v prvom polroku 2005 zaisťovateľom postúpené predpísané poistné vo výške 5 515 187 tis. Sk, čo tvorí 20,19 % z celkového predpísaného poistného. Oproti polroku 2004 to predstavuje medziročný pokles o 386 890 tis. Sk, percentuálne o 6,56 %.

V životnom poistení bolo zaisťovateľom postúpené 5,69 % z predpísaného poistného, čo je o 16,74 % viac oproti predošlému obdobiu. V neživotnom poistení to bolo 29,61 % z predpísaného poistného, čo predstavuje medziročný pokles o 8,83 %. V závislosti od individuálnych zaistných programov jednotlivých poisťovní a druhu krytých poistných rizík boli poistné zmluvy v životnom poistení zaistené v rozsahu od 0 % do 50,18 % z predpísaného poistného a v neživotnom poistení od 0 % do 86,48 %.

V *tabuľke 9* je podľa jednotlivých poisťovní uvedený prehľad o predpísanom poistnom postúpenom zaisťovateľom a výškach podielov predpisu postúpeného zaisťovateľom na predpísanom poistnom v životnom a v neživotnom poistení.

Tabuľka 9: Predpísané poisťné postúpené zaistovateľom podľa jednotlivých poisťovní k 30. 6. 2005

Poisťovňa	Predpísané poisťné postúpené zaistovateľom k 30.6.2005 (v tis. Sk)								
	Životné poistenie			Neživotné poistenie			Poistenie celkom		
	Postúpené predpís. poisťné (PP)	Podiel na trhu (v %)	Podiel na PP (v %)	Postúpené predpís. poisťné (PP)	Podiel na trhu (v %)	Podiel na PP (v %)	Postúpené predpís. poisťné (PP)	Podiel na trhu (v %)	Podiel na PP (v %)
Allianz - Slovenská poisťovňa, a. s.	13 696	2,24	0,50	786 851	16,05	10,58	800 547	14,52	7,88
KOOPERATIVA poisťovňa, a. s.	184 101	30,07	11,37	1 973 975	40,26	47,81	2 158 076	39,13	37,54
UNIQA poisťovňa, a. s.	11 714	1,91	3,60	439 476	8,96	61,18	451 190	8,18	43,24
ČSOB Poisťovňa, a. s.	312	0,05	0,08	52 935	1,08	8,19	53 247	0,97	5,16
QBE poisťovňa, a. s.	437	0,07	0,27	31 741	0,65	20,01	32 178	0,58	10,03
UNION poisťovňa, a. s.	591	0,10	0,36	66 994	1,37	26,48	67 585	1,23	16,21
Česká poisťovňa - Slovensko, a. s.	32 009	5,23	9,95	699 258	14,26	50,19	731 267	13,26	42,64
Komunálna poisťovňa a. s.	23	0,00	0,04	251 702	5,13	45,00	251 725	4,56	40,72
POISŤOVŇA GERLING Slovensko, a. s.	-	-	-	134 913	2,75	86,48	134 913	2,45	86,48
Vzájomná životná poisťovňa Sympatia, a. s.	30	0,00	13,10	97	0,00	0,52	127	0,00	0,68
Wüstenrot poisťovňa, a. s.	5 733	0,94	3,49	17 544	0,36	5,79	23 277	0,42	4,98
Prvá česko-slovenská poisťovňa, a. s.	0	0,00	0,00	-	-	-	0	0,00	0,00
AMSLICO AIG Life poisťovňa a. s.	127 470	20,82	7,39	23 238	0,47	52,85	150 708	2,73	8,52
ING Životná poisťovňa, a. s.	6 047	0,99	0,52	-	-	-	6 047	0,11	0,52
Poisťovňa TATRA a. s.	1 126	0,18	9,48	14 809	0,30	41,24	15 935	0,29	33,34
Generali Poisťovňa, a. s.	206 106	33,66	50,18	261 186	5,33	61,94	467 292	8,47	56,14
KONTINUITA poisťovňa, a. s.	21 719	3,55	3,30	1 853	0,04	24,22	23 572	0,43	3,54
D.A.S. poisťovňa právnej ochrany, a. s.	-	-	-	19 018	0,39	60,00	19 018	0,34	60,00
Poisťovňa AIG Slovakia a. s.	-	-	-	112 040	2,29	79,31	112 040	2,03	79,31
VICTORIA - VOLKSBANKEN Poisťovňa, a. s.	126	0,02	0,30	4 143	0,08	63,13	4 269	0,08	8,68
Poisťovňa Cardif Slovakia, a. s.	0	0,00	0,00	0	0,00	0,00	0	0,00	0,00
CREDIT SUISSE LIFE & PENSIONS POISŤOVŇA, a. s.	48	0,01	3,93	-	-	-	48	0,00	3,93
Poisťovňa Slovenskej sporiteľne, a. s.	622	0,10	0,09	-	-	-	622	0,01	0,09
OTP Garancia životná poisťovňa, a. s.	415	0,07	3,41	-	-	-	415	0,01	3,41
OTP Garancia poisťovňa, a. s.	-	-	-	3 674	0,07	12,47	3 674	0,07	12,47
Slovenská kancelária poisťovateľov	-	-	-	7 416	0,15	3 803,08	7 416	0,13	3803,08
Celkom	612 324	100,00	5,69	4 902 863	100,00	29,61	5 515 187	100,00	20,19

Prehľad o výške predpísaného poisťného postúpeného zaistovateľom podľa jednotlivých poisťovní za obdobie polrokov 1999 - 2005 je uvedený v *prílohe 7*.

(2.1.3) Predpísané poistné podľa poistných odvetví

Sledovanie predpísaného poistného ako ukazovateľa podľa Klasifikácie poistných odvetví podľa poistných druhov (*príloha 19*) slúži pre zistenie informácie, ktoré poistné odvetvie vykazuje nárast, t. j. či je o toto odvetvie záujem, a ktoré poistné odvetvie je stagnujúce. V *tabuľke 10* je uvedená štruktúra objemu predpísaného poistného rozdeleného podľa jednotlivých poistných odvetví v životnom a v neživotnom poistení.

V životnom poistení dlhodobo dominuje na celkovom objeme predpísaného poistného poistenie A1 – poistenie pre prípad dožitia alebo poistenie pre prípad smrti a dožitia. Predpis poistného tohto druhu poistenia predstavuje 62,22 % podiel na predpísanom poistnom životného poistenia a v medziročnom porovnaní dosiahlo nárast o 10,47 %. Významnejšie, o 18,82 % rástlo poistenie A4 – poistenie s investičným fondom (investičné životné poistenie), ktoré predstavuje 16,12 % podiel na trhu životného poistenia. Najvyšší medziročný nárast predpísaného poistného predstavujúci 24,04 % zaznamenalo poistné odvetvia A6 – pripoistenie k životnému poisteniu. Pokles v predpísanom poistnom životného poistenia v porovnaní k 30.6.2004 zaznamenalo poistenie A2 – poistenie vena alebo prostriedkov na výživu detí o 2,51 % so 7,11 % podielom.

V neživotnom poistení najdynamickejší nárast zaznamenalo poistenie B12 - poistenie zodpovednosti za škodu vyplývajúcu z vlastníctva alebo z používania riečneho, jazerného alebo námorného dopravného prostriedku vrátane zodpovednosti dopravcu s medziročným nárastom o 31,47 %, ktoré vykázalo 0,01 % podiel na predpísanom poistnom neživotného poistenia. Druhý najväčší medziročný nárast o 19,40 % zaznamenalo poistenie B7 - poistenie dopravy tovaru počas prepravy vrátane batožín a iného majetku bez ohľadu na použitý dopravný prostriedok, ktoré predstavuje 0,68 % podiel na trhu neživotného poistenia. Tretia najvyššia medziročná zmena bola zaznamenaná v poistení B16 – poistenie rôznych finančných strát s nárastom o 10,44 % a 0,40 % podielom v neživotnom poistení.

Medziročný pokles bol zaznamenaný v siedmich poistných odvetviach neživotného poistenia. Pokles bol v rozsahu od 12,74 % do 72,11 %, pričom celkový podiel týchto poistných odvetví na poistnom trhu neživotného poistenia predstavoval hodnotu 53,39 %. Najvyšší medziročný pokles o 72,11 % bol evidovaný v poistnom odvetví B15 – poistenie kaucie, ktoré predstavuje 0,08 % podiel na trhu neživotného poistenia. Druhý najvyšší pokles vo výške 59,21 % bol vykázaný v poistnom odvetví B14 – poistenie úveru, tretí 35,75 % pokles bol vykázaný v poistení B6 – poistenie škôd na plávajúcich dopravných prostriedkoch.

Poistenie B10a – poistenie zodpovednosti za škodu spôsobenú prevádzkou motorového vozidla, ktoré vykázalo najvyšší 44,58 % podiel predpísaného poistného v rámci neživotného poistenia, vykázalo medziročný pokles o 12,74 %. Druhý najvyšší 25,48 % podiel bol vykázaný v poistení škôd na pozemných dopravných prostriedkoch iných než koľajových (B3), kde bol zaznamenaný medziročný nárast o 10,26 % a v poradí tretí 11,61 % podiel bol evidovaný v poistení škôd na majetku spôsobených požiarom, výbuchom, víchricou, prírodnými živlami inými ako víchrica, jadrovou energiou, zosuvom alebo zosadaním pôdy (B8) s medziročným nárastom o 4,78 %.

Medziročné zmeny v jednotlivých poistných odvetviach zobrazuje pomocou histogramu *graf 9*.

Tabuľka 10: Štruktúra predpísaného poistného k 30. 6. 2005 podľa poistných odvetví (v tis. Sk)

Životné poistenie				Neživotné poistenie			
Poistné odvetvia ¹⁾	Predpísané poistné	Podiel na predpise	Medziročná zmena	Poistné odvetvia ¹⁾	Predpísané poistné	Podiel na predpise	Medziročná zmena
A1	6 695 279	62,22 %	10,47 %	B1	324 593	1,96 %	6,36 %
A2	765 580	7,11 %	-2,51 %	B2	57 859	0,35 %	5,44 %
A3	0	0,00 %	-	B3	4 218 966	25,48 %	10,26 %
A4	1 734 766	16,12 %	18,82 %	B4	0	0,00 %	-
A5	350 369	3,26 %	0,27 %	B5	33 356	0,20 %	-28,42 %
A6	1 214 853	11,29 %	24,04 %	B6	2 097	0,01 %	-35,75 %
Celkom A	10 760 847	100,00 %	11,69 %	B7	111 948	0,68 %	19,40 %
				B8	1 922 286	11,61 %	4,78 %
				B9	1 301 572	7,86 %	-27,07 %
				B10a	7 382 643	44,58 %	-12,74 %
				B10b	96 997	0,59 %	7,64 %
				B11	39 831	0,24 %	-34,46 %
				B12	1 935	0,01 %	31,47 %
				B13	639 442	3,86 %	8,17 %
				B14	69 938	0,42 %	-59,21 %
				B15	13 312	0,08 %	-72,11 %
				B16	65 938	0,40 %	10,44 %
				B17	32 533	0,20 %	0,25 %
				B18	243 964	1,47 %	2,65 %
				Celkom B	16 559 209	100,00 %	-6,46 %

¹⁾ členenie poistných druhov na poistné odvetvia v zmysle zákona o poisťovníctve je uvedené v *prílohe 19*

Graf 9:

Štruktúra predpísaného poistného podľa poistných odvetví

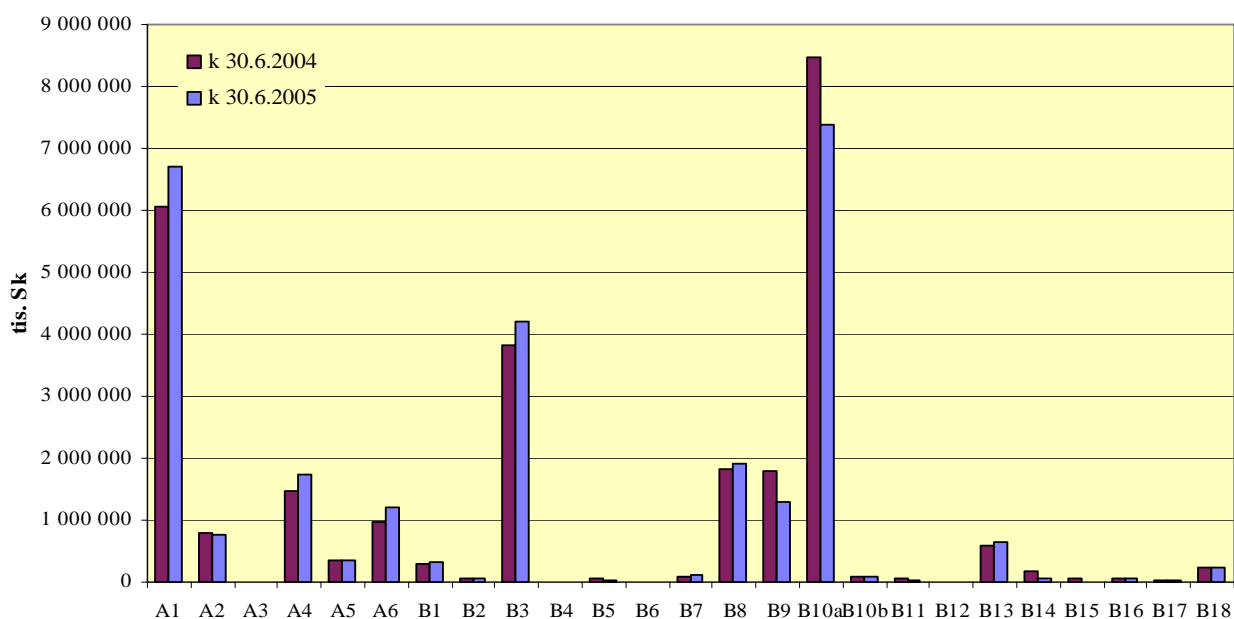

¹⁾ členenie poistných druhov na poistné odvetvia v zmysle zákona o poisťovníctve je uvedené v *prílohe 19*

(2.2) Náklady na poistné plnenia

Náklady na poistné plnenia predstavujú pre poisťovňu sumu plnení, ktoré poisťovňa v určitom období vyplatila alebo sa zaviazala vyplatiť poistenému alebo poškodenému.

Z predložených podkladov a z porovnania údajov za predchádzajúce obdobie možno konštatovať, že v celkových nákladoch na poistné plnenia v prvom polroku 2005 nastal nárast hodnôt.

Celkové náklady na poistné plnenia k 30. 6. 2005 medziročne vzrástli o 84 327 tis. Sk, percentuálne o 0,98 %, na hodnotu 8 646 552 tis. Sk. V životnom poistení náklady na poistné plnenia medziročne vzrástli o 0,78 % na hodnotu 3 459 281 tis. Sk a v neživotnom poistení náklady na poistné plnenia vzrástli na hodnotu 5 187 271 tis. Sk, čo predstavuje medziročný nárast o 1,12 %. Oproti minulému obdobiu nárast výrazne klesol.

K 30. 6. 2005 bolo v životnom poistení evidovaných 255 966 poskytnutých poistných plnení, pri ktorých bolo ukončené šetrenie a vznikol nárok na poistné plnenie, čo predstavuje 20,32 % medziročný nárast. V neživotnom poistení bolo k 30. 6. 2005 evidovaných 240 098 poskytnutých poistných plnení, čo je o 10,04 % menej ako k 30. 6. 2004.

Grafický prehľad o nákladoch na poistné plnenia sa nachádza v *prílohách 8, 9 a 10*. Prehľad o vývoji nákladov na poistné plnenia za obdobie polrokov 1999 - 2005 osobitne v životnom a v neživotnom poistení je uvedený v *tabuľke 11*, v *grafe 10* a v *prílohách 11, 12 a 13*.

Tabuľka 11: Vývoj nákladov na poistné plnenia (NPP) v životnom a v neživotnom poistení za obdobie polrokov 1999 - 2005 (v tis. Sk)

Rok	Životné poistenie	Podiel	Medziročná zmena NPP	Neživotné poistenie	Podiel	Medziročná zmena NPP	Celkom	Medziročná zmena NPP
1999	1 863 285	23,48 %	-	6 070 991	76,52 %	-	7 934 276	-
2000	2 064 730	30,81 %	10,81 %	4 636 212	69,19 %	-23,63 %	6 700 942	-15,54 %
2001	2 332 030	33,73 %	12,95 %	4 581 295	66,27 %	-1,18 %	6 913 325	3,17 %
2002	2 778 621	36,89 %	19,15 %	4 754 090	63,11 %	3,77 %	7 532 711	8,96 %
2003	2 883 444	40,40 %	3,77 %	4 253 415	59,60 %	-10,53 %	7 136 859	-5,26 %
2004	3 432 358	40,09 %	19,04 %	5 129 867	59,91 %	20,61 %	8 562 225	19,97 %
2005	3 459 281	40,01 %	0,78 %	5 187 271	59,99 %	1,12 %	8 646 552	0,98 %

Graf 10:

Vývoj nákladov na poistné plnenia v životnom a neživotnom poistení za obdobie polrokov 1999-2005

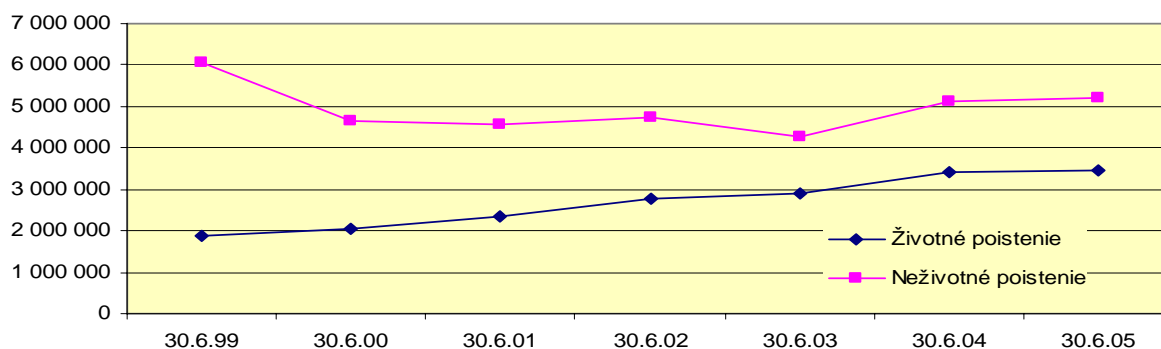

Najvyšší objem nákladov na poistné plnenia v prvom polroku 2005 vykázala A-SP, a. s., vo výške 3 836 610 tis. Sk, čo predstavuje medziročný pokles o 15,33 %. Na celkových nákladoch na poistné plnenia sa táto poisťovňa podieľala 44,37 % podielom. Druhé najvyššie náklady na poistné plnenia vo výške 1 659 554 tis. Sk vykázala KOOOPERATIVA poisťovňa, a. s., čo predstavuje medziročný nárast o 19,70 % a 19,19 % podiel na poistnom trhu. Po nej nasledujú Česká poisťovňa - Slovensko, a. s. s nákladmi na poistné plnenia vo výške 502 960 tis. Sk, medziročným poklesom o 1,1 % a 5,82 % podielom na trhu, UNIQA poisťovňa, a. s. s nákladmi vo výške 373 152 tis. Sk, medziročným poklesom o 10,17 % a 4,32 % podielom na trhu. Prvých päť poisťovní s najväčšími nákladmi na poistné plnenia uzatvára Kontinuita poisťovňa, a. s. s nákladmi na poistné plnenia vo výške 319 152 tis. Sk, 3,69 % podielom na poistnom trhu a medziročným nárastom nákladov o 4446,85 %. Tento nárast bol spôsobený nárastom nákladov v životnom poistení, konkrétne zvýšeným množstvom výberov v produkte investičného poistenia, ako aj nárastom poistných plnení z dôvodu dožitia.

Najnižšie, resp. záporné hodnoty výšky nákladov v hodnote -21 tis. Sk dosiahla OTP životná poisťovňa, a. s. Táto hodnota bola spôsobená vyššími prijatými regresmi ako vyplatenými poistnými plneniami.

Prehľad o nákladoch na poistné plnenia za prvý polrok roku 2005 podľa jednotlivých poisťovní je uvedený v **tabuľke 12**.

Rozdelenie poisťovní v členení podľa výšky podielov nákladov na poistné plnenia na poistnom trhu sa nachádza v **tabuľke 13**. Podľa údajov uvedených v tejto tabuľke ovládali viac ako 63 % poistného trhu dve poisťovne (A-SP, a. s. a KOOOPERATIVA poisťovňa, a. s.), pričom každá z nich vykázala podiel na poistnom trhu vyšší ako 10 %. V neživotnom poistení tieto dve poisťovne ovládli viac ako 65 % podiel, pričom v životnom poistení viac ako 10 % podiel vykázala len jedna poisťovňa, a to A-SP, a. s. (jej podiel bol 53,69 %). Všetky poisťovne vykázali výrazný pokles nákladov na poistné plnenia okrem poisťovne KOOOPERATIVA a. s. a poisťovne Kontinuita, a. s. Aj napriek poklesu nákladov ostal pomer podielu na trhu zachovaný oproti minulému obdobiu, okrem poisťovne KOOOPERATIVA, a. s. a poisťovne Kontinuita, a. s., kde bol nárast podielu na trhu viac ako o 3 %.

Pre porovnanie sú v **prílohách 14, 15 a 16** uvedené tabuľky, ktoré charakterizujú výšky podielov na poistnom trhu jednotlivých poisťovní podľa predpísaného poistného a nákladov na poistné plnenia za ostatné polroky 1999 až 2005. Porovnaním jednotlivých podielov možno konštatovať, že výšky podielov na poistnom trhu podľa nákladov na poistné plnenia jednotlivých poisťovní vo väčšine prípadov korešpondujú (existuje priama závislosť) s výškami podielov na poistnom trhu podľa predpísaného poistného. Táto závislosť neplatí pri životných poisťovniach, ktoré pôsobia na poistnom trhu krátku dobu, nakoľko v prvých rokoch životná poisťovňa prijíma predpísané poistné a nakoľko poistný kmeň je mladý, nedochádza ešte k výplatám poistných plnení.

Tabuľka 12: Náklady na poistné plnenia podľa jednotlivých poisťovní k 30. 6. 2005 (v tis. Sk)

Poisťovňa	Náklady na poistné plnenia k 30.6.2005 (v tis. Sk)					
	ŽIVOTNÉ poistenie	Podiel na trhu (v %)	NEŽIVOTNÉ poistenie	Podiel na trhu (v %)	SPOLU	Podiel na trhu (v %)
Allianz - Slovenská poisťovňa, a. s.	1 857 299	53,69	1 979 311	38,16	3 836 610	44,37
KOOPERATIVA poisťovňa, a. s.	246 066	7,11	1 413 488	27,25	1 659 554	19,19
UNIQA poisťovňa, a. s.	50 454	1,46	322 698	6,22	373 152	4,32
ČSOB Poisťovňa, a. s.	118 071	3,41	150 962	2,91	269 033	3,11
QBE poisťovňa, a. s.	135 321	3,91	29 814	0,57	165 135	1,91
UNION poisťovňa, a. s.	24 086	0,70	78 986	1,52	103 072	1,19
Česká poisťovňa - Slovensko, a. s.	23 291	0,67	479 670	9,25	502 960	5,82
Komunálna poisťovňa a. s.	48 838	1,41	195 449	3,77	244 287	2,83
POISŤOVŇA GERLING Slovensko, a. s.	-	-	10 545	0,20	10 545	0,12
Vzájomná životná poisťovňa Sympatia, a. s.	18	0,00	5 589	0,11	5 607	0,06
Wüstenrot poisťovňa, a. s.	22 639	0,65	63 522	1,22	86 161	1,00
Prvá česko-slovenská poisťovňa, a. s.	33 634	0,97	-	-	33 634	0,39
AMSLICO AIG Life poisťovňa a. s.	251 100	7,26	6 834	0,13	257 934	2,98
ING Životná poisťovňa, a. s.	298 639	8,63	-	-	298 639	3,45
Poisťovňa TATRA a. s.	3 383	0,10	21 555	0,42	24 938	0,29
Generali Poisťovňa, a. s.	14 883	0,43	150 847	2,91	165 730	1,92
KONTINUITA poisťovňa, a. s.	317 368	9,17	1 957	0,04	319 325	3,69
D.A.S. poisťovňa právnej ochrany, a. s.	-	-	8 437	0,16	8 437	0,10
Poisťovňa AIG Slovakia a. s.	-	-	43 468	0,84	43 468	0,50
VICTORIA - VOLKSBANKEN Poisťovňa, a. s.	1 209	0,03	638	0,01	1 847	0,02
Poisťovňa Cardif Slovakia, a. s.	2 484	0,07	7 192	0,14	9 676	0,11
CREDIT SUISSE LIFE & PENSIONS POISŤOVŇA, a. s.	0	0,00	-	-	0	0,00
Poisťovňa Slovenskej sporiteľne, a. s.	10 519	0,30	-	-	10 519	0,12
OTP Garancia životná poisťovňa, a. s.	-21	-0,00	-	-	-21	0,00
OTP Garancia poisťovňa, a. s.	-	-	13 785	0,27	13 785	0,16
Slovenská kancelária poisťovateľov	-	-	202 525	3,90	202 525	2,34
Celkom	3 459 281	100,00	5 187 271	100,00	8 646 552	100,00

¹⁾ uvedený údaj zahŕňa náklady na poistné plnenia vyplatené SKP z garančného fondu, pričom nie sú zahrnuté náklady na poistné plnenia vo výške 202 525 tis. Sk, ktoré SKP k 30. 6. 2005 vyplatila z osobitného účtu zákonného poistenia

Tabuľka 13: Poistný trh členený podľa výšky podielu na poistnom trhu k 30. 6. 2005

Rozdelenie poisťovní (vrátane SKP) podľa štruktúry podielu nákladov na poistné plnenia		Životné poistenie			Neživotné poistenie			Životné + neživotné poistenie		
		Počet poisťovní	Náklady na poistné plnenia (v tis. Sk)	Podiel na trhu	Počet poisťovní	Náklady na poistné plnenia (v tis. Sk)	Podiel na trhu	Počet poisťovní	Náklady na poistné plnenia (v tis. Sk)	Podiel na trhu
Podiel na trhu	nad 10 %	1	1 857 299	53,69%	2	3 392 799	65,41%	2	5 496 164	63,56%
	od 5 % do 10 %	4	1 113 173	32,18%	2	802 367	15,47%	1	502 960	5,82%
	od 1 % do 5 %	4	352 684	10,20%	6	842 290	16,24%	10	2 398 831	27,74%
	pod 1 %	12	136 125	3,94%	11	149 814	2,89%	13	248 597	2,88%

(2.2.1) Náklady na poistné plnenia postúpené zaisťovateľom

Tak ako poisťovne časť predpísaného poistného odvádzajú do zaistenia, a tým rozkladajú riziko medzi poisťovňou a jedným alebo viacerými zaisťovateľmi, obdobne sa zaisťovatelia (zaisťovatelia) spolupodieľajú na úhradách poistného plnenia, a to vopred dohodnutou časťou. Takýto spôsob zdieľania nákladov vytvára lepšie podmienky pre rovnomernosť nákladov na poistné plnenia v čase, pre stabilitu poisťovne a jej menšiu citlivosť na veľké katastrofické škody.

V *tabuľke 14* je podľa jednotlivých poisťovní uvedená výška nákladov na poistné plnenia postúpených zaisťovateľom k 30. 6. 2005.

Tabuľka 14: Náklady na poistné plnenia postúpené zaisťovateľom podľa jednotlivých poisťovní

Poisťovňa	Náklady na poistné plnenia postúpené zaisťovateľom k 30. 6. 2005 (v tis. Sk)								
	Životné poistenie			Neživotné poistenie			Poistenie celkom		
	Postúpené náklady na PP	Podiel na trhu (v %)	Podiel na nákl. na PP (v %)	Postúpené náklady na PP	Podiel na trhu (v %)	Podiel na nákl. na PP (v %)	Postúpené náklady na PP	Podiel na trhu (v %)	Podiel na nákl. na PP (v %)
Allianz - Slovenská poisťovňa, a. s.	2 014	2,73	0,11	109 408	7,23	5,53	111 422	7,02	2,90
KOOPERATIVA poisťovňa, a. s.	32 452	44,07	13,19	696 014	46,01	49,24	728 466	45,92	43,90
UNIQA poisťovňa, a. s.	2 352	3,19	4,66	181 150	11,98	56,14	183 502	11,57	49,18
ČSOB Poisťovňa, a. s.	400	0,54	0,34	8 600	0,57	5,70	9 000	0,57	3,35
QBE poisťovňa, a. s.	5	0,01	0,00	66	0,00	0,22	71	0,00	0,04
UNION poisťovňa, a. s.	14	0,02	0,06	21 310	1,41	26,98	21 324	1,34	20,69
Česká poisťovňa - Slovensko, a. s.	3 134	4,26	13,46	209 178	13,83	43,61	212 312	13,38	42,21
Komunálna poisťovňa a. s.	0	0,00	0,00	92 870	6,14	47,52	92 870	5,85	38,02
POISŤOVŇA GERLING Slovensko, a. s.	-	-	-	9 762	0,65	92,57	9 762	0,62	92,57
Vzájomná životná poisťovňa Sympatia, a. s.	0	0,00	-	231	0,02	4,13	231	0,01	4,12
Wüstenrot poisťovňa, a. s.	2 693	3,66	11,90	8 606	0,57	13,55	11 299	0,71	13,11
Prvá česko-slovenská poisťovňa, a. s.	0	0,00	0,00	-	-	-	0	0,00	0,00
AMSLICO AIG Life poisťovňa a. s.	15 381	20,89	6,13	3 595	0,24	52,60	18 976	1,20	7,36
ING Životná poisťovňa, a. s.	281	0,38	0,09	-	-	-	281	0,02	0,09
Poisťovňa TATRA a. s.	222	0,30	6,56	9 745	0,64	45,21	9 967	0,63	39,97
Generali Poisťovňa, a. s.	7 442	10,10	50,00	92 283	6,10	61,18	99 725	6,29	60,17
KONTINUITA poisťovňa, a. s.	7 255	9,85	2,29	761	0,05	38,89	8 016	0,51	2,51
D.A.S. poisťovňa právnej ochrany, a. s.	-	-	-	5 062	0,33	60,00	5 062	0,32	60,00
Poisťovňa AIG Slovakia a. s.	-	-	-	40 039	2,65	92,11	40 039	2,52	92,11
VICTORIA - VOLKSBANKEN Poisťovňa, a. s.	0	0,00	-	635	0,04	99,53	635	0,04	34,38
Poisťovňa Cardif Slovakia, a. s.	0	0,00	-	0	0,00	0,00	0	0,00	0,00
CREDIT SUISSE LIFE & PENSIONS POISŤOVŇA, a. s.	0	0,00	-	-	-	-	0	0,00	0,00
Poisťovňa Slovenskej sporiteľne, a. s.	0	0,00	-	-	-	-	0	0,00	0,00
OTP Garancia životná poisťovňa, a. s.	0	0,00	-	-	-	-	0	0,00	0,00
OTP Garancia poisťovňa, a. s.	-	-	-	0	0,00	0,00	0	0,00	0,00
Slovenská kancelária zaisťovateľov	-	-	-	23 373	1,55	11,54	23 373	1,47	11,54
Celkom	73 645	100,00	2,13	1 512 689	100,00	29,16	1 586 333	100,00	18,35

Z predložených údajov k 30. 6. 2005 vyplýva, že z celkových nákladov na poistné plnenia podiel postúpený zaisťovateľom predstavoval 18,34 %, čo je v medziročnom porovnaní o 2,92 percentuálneho bodu viac ako v predchádzajúcom polroku 2004. Podiel zaisťovateľov k 30. 6. 2005 na

poistnom plnení ostal nezmenený na hodnote 2,13 % v životnom poistení a vzrástol na hodnotu 29,16 % v neživotnom poistení.

(2.2.2) Náklady na poistné plnenia podľa poistných odvetví

Sledovanie nákladov na poistné plnenia ako ukazovateľa podľa Klasifikácie poistných odvetví podľa poistných druhov (*príloha 19*) slúži na zistenie informácie, ktoré poistné odvetvie vykazuje vysokú výšku a podiel na celkových nákladoch na poistných plneniach. Taktiež môže byť zaujímavé porovnanie výšky a vývoja predpísaného poistného v jednotlivých poistných odvetviach s výškou a vývojom nákladov na poistné plnenia v korešpondujúcich odvetviach.

V *tabuľke 15* je uvedená štruktúra nákladov na poistné plnenia v členení podľa jednotlivých poistných odvetví v životnom a v neživotnom poistení.

Tabuľka 15: Štruktúra nákladov na poistné plnenia k 30. 6. 2005 podľa poistných odvetví (v tis. Sk)

Životné poistenie			Neživotné poistenie		
Druhy poistenia podľa klasifikácie	Náklady na poistné plnenia	Podiel na nákladoch	Druhy poistenia podľa klasifikácie	Náklady na poistné plnenia	Podiel na nákladoch
A1	2 250 797	65,07 %	B1	54 086	1,04 %
A2	526 322	15,21 %	B2	9 156	0,18 %
A3	0	0,00 %	B3	2 256 226	43,50 %
A4	273 727	7,91 %	B4	0	0,00 %
A5	192 835	5,57 %	B5	20 289	0,39 %
A6	215 600	6,23 %	B6	1 640	0,03 %
Celkom A	3 459 281	100,00 %	B7	6 369	0,12 %
			B8	342 442	6,60 %
			B9	364 492	7,03 %
			B10a	1 792 511	34,56 %
			B10b	22 533	0,43 %
			B11	404	0,01 %
			B12	0	0,00 %
			B13	161 998	3,12 %
			B14	31 558	0,61 %
			B15	11 719	0,23 %
			B16	16 488	0,32 %
			B17	8 492	0,16 %
			B18	86 867	1,67 %
			Celkom B	5 187 271	100,00 %

¹⁾ členenie poistných druhov na poistné odvetvia v zmysle zákona o poisťovníctve je uvedené v *prílohe 19*

²⁾ v položke B10a sú zahrnuté za SKP náklady na poistné plnenia vyplatené z garančného fondu

V životnom poistení najvyšší medziročný nárast nákladov na poistné plnenia predstavujúci 45,28 % podiel bol zaznamenaný v poistení A4 – poistenie spojené s investičným fondom, na druhom mieste bolo evidované poistné odvetvie A6 – pripoistenie k poisteniu pre prípad úrazu alebo choroby s 6,09 % nárastom, v poradí tretie miesto patrí odvetviu A5 – dôchodkové poistenie s medziročným nárastom o 1,51 %. Naopak najvyšší 14,08 % medziročný pokles nákladov na poistné plnenia v životnom poistení bol vykázaný v poistnom odvetví A2 – poistenie vena alebo prostriedkov na výživu detí.

V neživotnom poistení je situácia nasledovná. Najvyšší medziročný nárast nákladov na poistné plnenia o 692,16 % dosiahlo poistenie B11 – poistenie zodpovednosti za škodu vyplývajúcu z vlastníctva alebo používania leteckého dopravného prostriedku vrátane zodpovednosti dopravcu. Nárast je vysoký z toho dôvodu, že toto poistenie poskytuje len poisťovňa Allianz-SP, a. s. a náklady nevykazujú vysoké objemy. Preto aj menšia zmena spôsobí vysoký percentuálny nárast. V poradí na druhom mieste s medziročným nárastom 334,50 % bolo evidované poistné odvetvie B5 – poistenie škôd na leteckých dopravných prostriedkoch, čo bolo spôsobného hlavne nárastom nákladov na poistné plnenia v poisťovni Allianz-SP, a. s. Tretie miesto vykázalo poistenie B16 – poistenie rôznych finančných strát so 154,55 % medziročným nárastom. Vysoké medziročné zmeny vo výške nákladov na poistné plnenia pri týchto poistných odvetviach boli spôsobené najmä malým počtom poistných udalostí s vysokým poistným plnením.

Medziročný pokles bol zaznamenaný v šiestich poistných odvetviach neživotného poistenia, pokles bol v rozsahu od 8,84 % do 68,05 %, pričom celkový podiel týchto poistných odvetví na nákladoch na poistné plnenia neživotného poistenia predstavoval hodnotu 45,06 %. Najvyšší medziročný pokles o 68,05 % bol evidovaný v poistnom odvetví B14 – poistenie úveru, následne poistné odvetvie B15 – poistenie kaucie s poklesom 59,52 % a na treťom mieste bolo poistné odvetvie B7 – poistenie dopravy tovaru počas prepravy vrátane batožín a iného majetku.

Poistenie B3 – poistenie škôd na pozemných dopravných prostriedkoch iných než koľajových, ktoré vykázalo najvyšší 43,50 % podiel nákladov na poistné plnenia v rámci neživotného poistenia, avšak vykázalo medziročný pokles o 8,84 %. Druhý najvyšší 34,56 % podiel bol vykázaný v PZPMV (B10a), kde bol zaznamenaný opäť medziročný nárast o 34,56 % a v poradí tretí 7,03 % podiel bol evidovaný v poistení iných škôd na majetku, vzniknutých krupobitím, mrazom, alebo inými príčinami, napr. krádežou (B9) s medziročným nárastom o 1,72 %.

V nasledujúcom *grafe 11* sú zobrazené medziročné zmeny v jednotlivých poistných odvetviach.

Graf 11:

Štruktúra nákladov na poistné plnenia podľa poistných odvetví

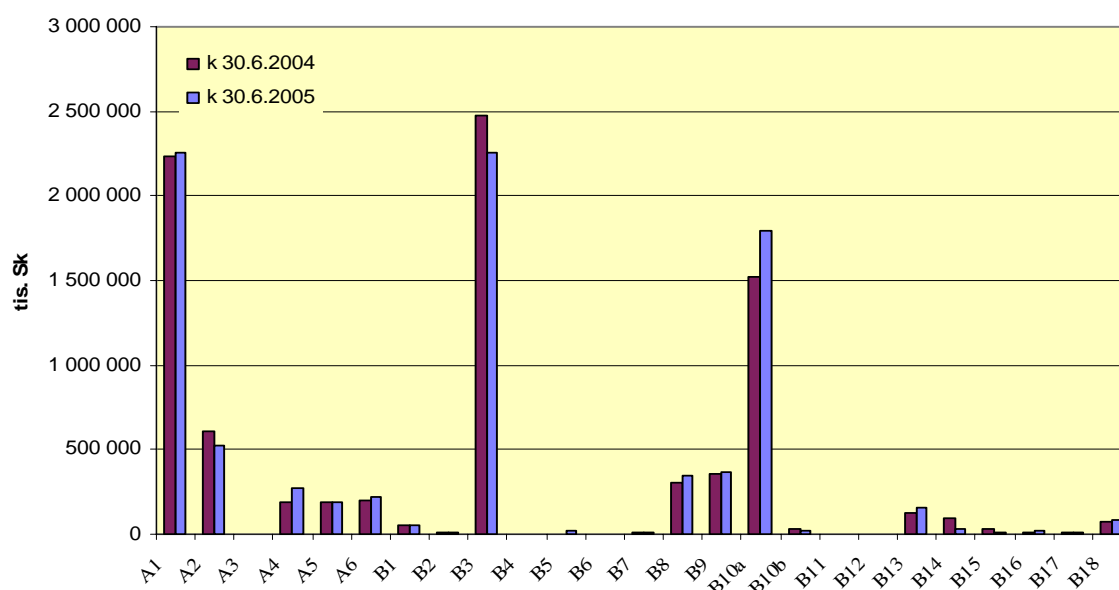

¹⁾ členenie poistných druhov na poistné odvetvia v zmysle zákona o poisťovníctve je uvedené v *prílohe 19*

(2.3) Škodovosť

Úrad sleduje škodovosť v neživotnom poistení. Škodovosť bola vypočítaná z podielu súčtu nákladov na poistné plnenie v hrubej výške a zmeny stavu brutto technickej rezervy na poistné plnenie (RPP) a rozdielu medzi predpísaným poistným v hrubej výške a zmenou stavu brutto technickej rezervy na poistné budúcich období (RPBO). Zmena stavu RPP ovplyvňuje celkové náklady na poistné plnenie poisťovne vo vzťahu ku všetkým škodám, či už nahláseným a vybaveným alebo nahláseným a ešte nevybaveným, resp. ku škodám, ktoré vznikli, ale neboli ešte nahlásené. Tvorba RPBO ovplyvňuje výšku poistného, nakoľko poisťovňa má k dispozícii v účtovnom období len tú časť predpísaného poistného, ktorá jej prislúcha v danom účtovnom období, t. j. zaslúžené poistné.

V nasledujúcej *tabuľke 16* a v *grafe 12* je uvedený vývoj škodovosti v neživotnom poistení podľa jednotlivých poisťovní za prvé polroky rokov 2002 až 2005.

Tabuľka 16: Vývoj škodovosti ¹⁾ v neživotnom poistení za obdobie polrokov 2002 - 2005

Poisťovňa	k 30. 6. 2002	k 30. 6. 2003	k 30. 6. 2004	k 30. 6. 2005	
	Neživotné poistenie	Neživotné poistenie	Neživotné poistenie	Neživotné poistenie	Zmena 05-04
Allianz - Slovenská poisťovňa, a. s.	53,51 %	61,02 %	50,93 %	27,35 %	-23,58 %
KOOPERATIVA poisťovňa, a. s.	43,95 %	47,47 %	43,13 %	42,96 %	-0,17 %
UNIQA poisťovňa, a. s.	63,16 %	70,53 %	53,84 %	49,83 %	-4,01 %
ČSOB Poisťovňa, a. s.	60,23 %	50,05 %	49,28 %	81,35 %	32,08 %
QBE poisťovňa, a. s.	23,10 %	13,87 %	23,44 %	21,54 %	-1,90 %
UNION poisťovňa, a. s.	34,03 %	30,36 %	44,38 %	24,86 %	-19,52 %
Česká poisťovňa - Slovensko, a. s.	36,71 %	58,34 %	66,65 %	54,84 %	-11,80 %
Komunálna poisťovňa a. s.	32,63 %	19,27 %	17,89 %	34,00 %	16,11 %
POISŤOVŇA GERLING Slovensko, a. s.	3,10 %	1,98 %	-0,22 %	23,46 %	23,68 %
Vzájomná životná poisťovňa Sympatia, a. s.	25,93 %	20,55 %	38,62 %	36,35 %	-2,27 %
Wüstenrot poisťovňa, a. s.	39,93 %	40,76 %	42,46 %	53,03 %	10,57 %
AMSLICO AIG Life poisťovňa a. s.	17,08 %	25,75 %	12,92 %	10,17 %	-2,75 %
Poisťovňa TATRA a. s.	11,46 %	36,47 %	65,60 %	58,89 %	-6,71 %
Generali Poisťovňa, a. s.	65,54 %	56,70 %	54,78 %	31,57 %	-23,21 %
KONTINUITA poisťovňa, a. s.	29,39 %	28,31 %	20,50 %	33,24 %	12,73 %
D.A.S. poisťovňa právnej ochrany, a. s.	44,98 %	29,37 %	34,31 %	27,45 %	-6,86 %
Poisťovňa AIG Slovakia a. s.	11,67 %	4,23 %	12,92 %	52,80 %	39,88 %
VICTORIA - VOLKSBANKEN Poisťovňa, a. s.	59,42 %	0,00 %	1,77 %	3,11 %	1,35 %
Poisťovňa Cardif Slovakia, a. s.	19,78 %	26,59 %	29,70 %	9,05 %	-20,65 %
OTP Garancia poisťovňa, a. s.	-	-	39,41 %	60,84 %	21,43 %
Slovenská kancelária poisťovateľov ²⁾	123 765,03 %	821,03 %	7 629,24 %	103 858,81 %	96 229,56 %
Celkom	59,64%	53,28%	48,18%	38,89%	-9,29%

¹⁾ ide o škodovosť vrátane podielu zaistovateľa

²⁾ škodovosť za SKP je rátna ako podiel nákladov na poistné plnenia (vyplácaných z garančného fondu a z osobitného účtu zákonného poistenia) a predpísaného poistného, nakoľko SKP zo zákona o povinnom zmluvnom poistení netvorí RPP a RPBO

Graf 12:

Vývoj škodovosti poisťovní v neživotnom poistení za obdobie polrokov 2002 - 2005

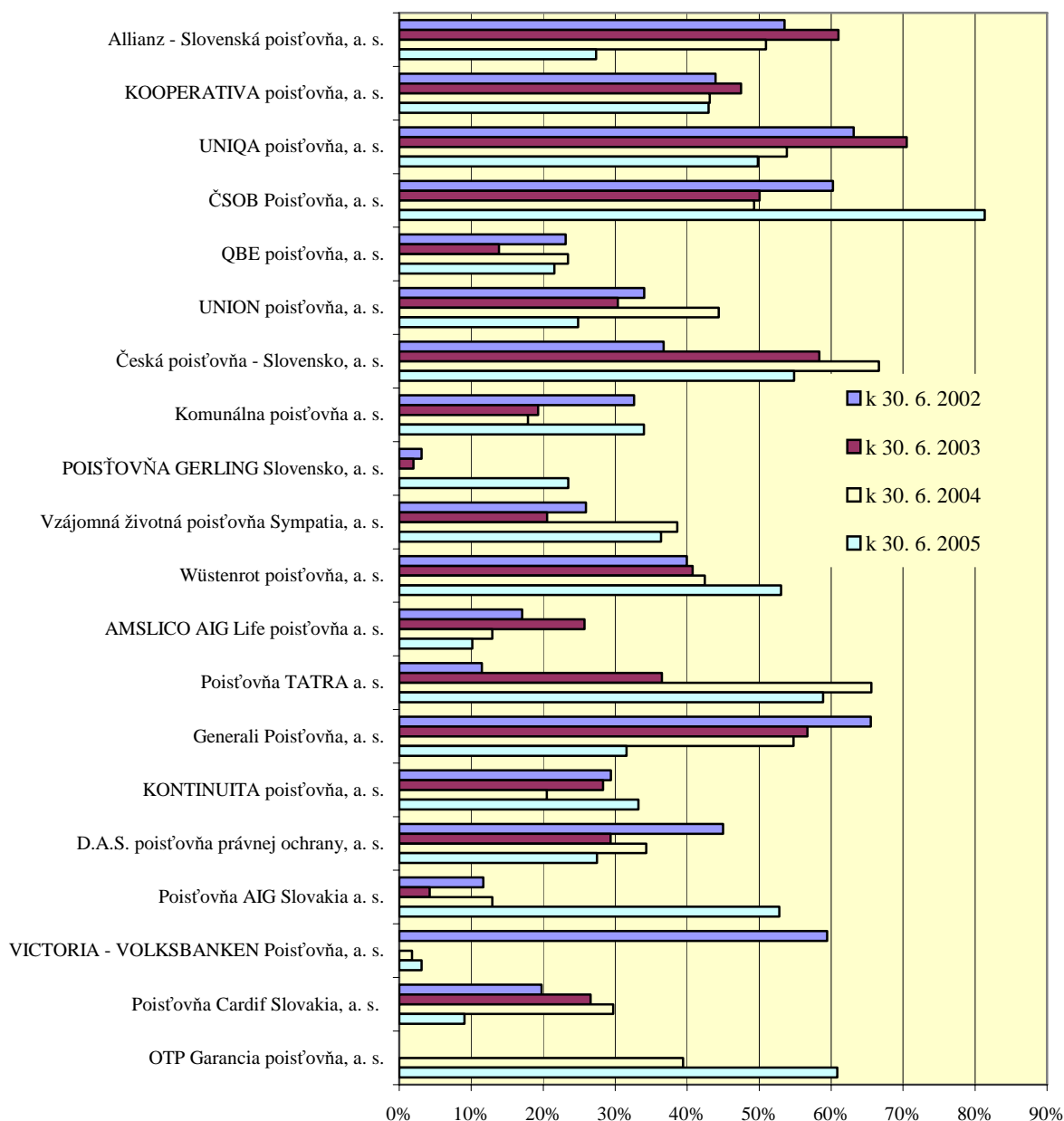

Najvyššiu škodovosť v prvom polroku roku 2005 vykázala ČSOB Poisťovňa, a. s. vo výške 60,84 %, pričom aj nárast škodovosti oproti relevantnému obdobiu minulého roka (o 32,08 percentuálnych bodov) bol v tejto poisťovni druhý najvyšší. ČSOB Poisťovňa, a. s. síce predpísala poisťné o 170,22 % viac v porovnaní s rovnakým obdobím minulého roka, čím zvýšila podiel na trhu z 1,35 % na 3,9 %, ale priemerné poisťné na 1 poisťnú zmluvu v neživotnom poistení kleslo o takmer 39 %, čo sa následne prejavilo v náraste škodovosti. ČSOB Poisťovňa, a. s. zaznamenala vysokú škodovosť (viac než 70 %) v poisťných odvetviach B3 – poistenie škôd na pozemných dopravných prostriedkoch iných než koľajových a B10 – poistenie zodpovednosti za škodu spôsobenú prevádzkou

motorového vozidla a dopravcu (viac v kapitole 3. Povinné zmluvné poistenie motorových vozidiel). Vysoká škodovosť bola vykázaná aj v poisťovni OTP Garancia poisťovňa, a. s. (60,84 %), pričom najvyššiu škodovosť poisťovňa zaznamenala v poistnom odvetví B3 – Poistenie škôd na pozemných dopravných prostriedkoch iných než koľajových. OTP Garancia poisťovňa, a. s. je poisťovňa s malým poistným kmeňom, ktorej podiel na trhu je 0,18 %, a preto aj malý výkyv v poistných plneniach môže znamenať značný nárast škodovosti.

Najnižšiu škodovosť vykázali: VICTORIA – VOLKSBANKEN Poisťovňa, a. s. (3,11 %; poisťovňa má nízke náklady na poistné plnenia a netvorila rezervu na poistné plnenia v poistných odvetviach: B8 – poistenie škôd na majetku spôsobených požiarom, výbuchom, víchricou, prírodnými živlami inými ako víchrica, jadrovou energiou, zosuvom alebo zosadaním pôdy a B9 – poistenie škôd na majetku spôsobených krupobitím, mrazom alebo inými príčinami ak tieto nie sú zahrnuté v bode 8 a B13 – všeobecné poistenie zodpovednosti za škodu), Poisťovňa Cardif Slovakia, a. s. (9,05 %; poisťovňa má relatívne nízke náklady na poistné plnenia, ktoré v pomere k predpísanému poistnému predstavujú 11 %, a zároveň zvýšila zaslúžené poistné rozpustením časti rezervy na poistné budúcich období a rozpustila časť rezervy na poistné plnenia pre poistné udalosti vzniknuté, ale nenahlásené, čím dosiahla zníženie škodovosti) a AMSLICO AIG Life poisťovňa a. s. (10,17 %; poisťovňa sa špecializuje na životné poistenie a z odvetví neživotného poistenia vykonáva len odvetvia B1 – poistenie úrazu a B16 – poistenie rôznych finančných strát).

V medziročných porovnaníach ukazovateľa škodovosti v neživotnom poistení (vrátane SKP) bol zaznamenaný pokles oproti polroku roku 2004 o 9,29 percentuálnych bodov, čím bol udržaný klesajúci trend z roku 2003 a 2004. V nasledujúcom *grafe 13* je zobrazený vývoj škodovosti v neživotnom poistení za prvé polroky rokov 2002 až 2005.

Graf 13:

Vývoj škodovosti poisťovní v neživotnom poistení za obdobie polrokov 2002 - 2005

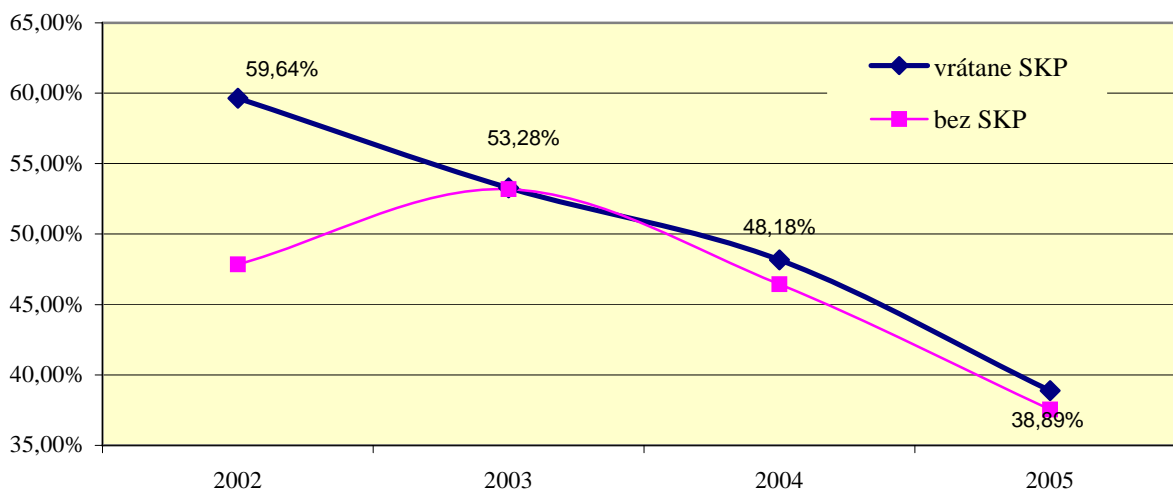

(2.3.1) Škodovosť podľa poisťných odvetví

Pre porovnanie bola k 30. 6. 2005 vyhodnotená škodovosť podľa jednotlivých poisťných odvetví neživotného poistenia uvedeného pod bodom B – v zmysle klasifikácie podľa prílohy č. 1 k zákonu o poisťovníctve. Poisťné odvetvia B15 a B16 sú vyhodnotené kumulatívne z dôvodu zmeny metodiky vykazovania poistenia colného dlhu v UNION poisťovni, a. s., ktorá v roku 2004 preklasifikovala poistenie colného dlhu z B16 do B15. Toto preklasifikovanie malo následne výrazný vplyv na zmenu RPP a zmenu RPBO, ktoré vystupujú pri vyhodnocovaní škodovosti.

Prehľad o škodovosti v prvých polrokoch rokov 2002 až 2005 vrátane zaistenia po zohľadnení zmeny RPP a zmeny RPBO v neživotnom poistení podľa poisťných odvetví je uvedený v *tabuľke 17* a graficky v *grafe 14*. Škodovosť v poisťnom odvetví B10a zahŕňa aj škody z PZPMV, ktoré vyplatila SKP z garančného fondu a z osobitného účtu zákonného poistenia.

Tabuľka 17: Vývoj škodovosti podľa poisťných odvetví za obdobie polrokov 2002 – 2005

Poisťné odvetvia	Škodovosť k 30.6.2002	Škodovosť k 30.6.2003	Škodovosť k 30.6.2004	Škodovosť k 30.6.2005	Zmena 05-04
B1	23,01 %	26,35 %	20,05 %	19,71 %	-0,34 %
B2	32,97 %	30,06 %	25,55 %	18,32 %	-7,23 %
B3	57,56 %	67,11 %	63,81 %	42,27 %	-21,54 %
B4	-	-	-	-	-
B5	32,94 %	19,17 %	2,50 %	92,28 %	89,79 %
B6	2,08 %	12,13 %	34,60 %	32,67 %	-1,93 %
B7	1,40 %	89,37 %	46,12 %	37,89 %	-8,23 %
B8	22,41 %	18,85 %	17,35 %	18,39 %	1,03 %
B9	38,31 %	29,75 %	25,41 %	34,88 %	9,48 %
B10a	96,01 %	66,59 %	50,15 %	41,66 %	-8,48 %
B10b	193,92 %	107,87 %	22,71 %	17,09 %	-5,62 %
B11	3,29 %	17,17 %	0,37 %	8,66 %	8,29 %
B12	32,11 %	10,01 %	10,14 %	-0,64 %	-10,78 %
B13	83,95 %	-0,69 %	18,48 %	35,42 %	16,94 %
B14	-1,39 %	84,23 %	78,70 %	54,32 %	-24,37 %
B15+B16	15,22 %	28,68 %	56,24 %	35,29 %	-20,95 %
B17	43,32 %	28,42 %	33,88 %	27,32 %	-6,55 %
B18	29,07 %	36,43 %	32,75 %	18,79 %	-13,96 %
Celkom B	57,94 %	53,28 %	48,18 %	38,89 %	-9,29 %

¹⁾ členenie poisťných druhov na poisťné odvetvia v zmysle zákona o poisťovníctve je uvedený v *prílohe 19*

²⁾ škodovosť je vrátane SKP, škodovosť za SKP je rátnaná ako podiel nákladov na poisťné plnenia (vyplácaných z garančného fondu a z osobitného účtu zákonného poistenia) a predpísaného poisťného, nakoľko SKP zo zákona o povinnom zmluvnom poistení netvorí technické rezervy (RPP, RPBO)

K 30. 6. 2005 bola najvyššia škodovosť (92,28 %) vykázaná v poisťnom odvetví B5 – poistenie škôd na leteckých dopravných prostriedkoch, kde škodovosť zároveň zaznamenala aj najvyšší nárast v porovnaní s rovnakým obdobím predchádzajúceho obdobia. Vysoká škodovosť v poisťnom odvetví B5 vzhľadom na nízky podiel na trhu (0,20 %) zásadne neovplyvnila škodovosť k 30. 6. 2005. V ostatných poisťných odvetviach bol zaznamenaný pokles škodovosti alebo len mierny nárast.

Najnižšia škodovosť bola vykázaná v poisťných odvetviach B12 poistenie zodpovednosti za škodu vyplývajúcu z vlastníctva alebo z používania riečného, jazerného alebo námorného dopravného prostriedku vrátane zodpovednosti dopravcu (-0,64 %) a B11 – poistenie zodpovednosti za škodu vyplývajúcu z vlastníctva alebo z používania leteckého dopravného prostriedku vrátane zodpovednosti

dopravcu (8,66 %). Najvyšší pokles škodovosti (o 24,37 percentuálnych bodov) nastal v poisťnom odvetví B14 – poistenie úveru.

Graf 14:

Škodovosť podľa poisťných odvetví

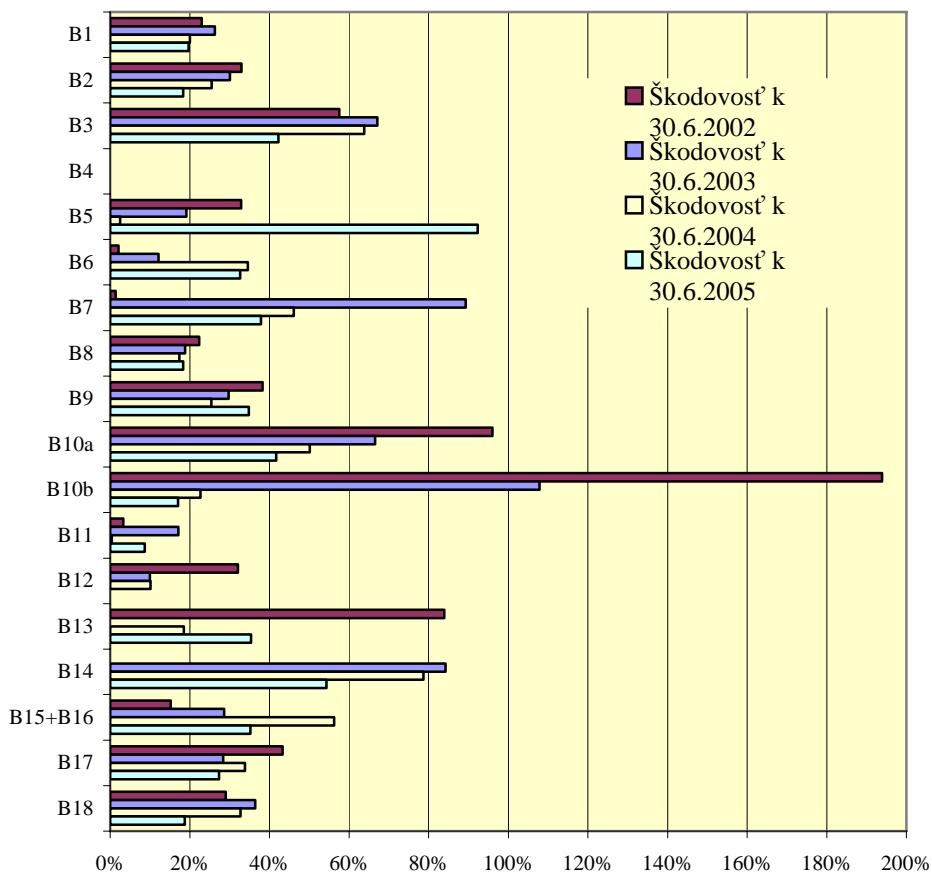

¹⁾ členenie poisťných druhov na poisťné odvetvia v zmysle zákona o poisťovníctve je uvedené v **prílohe 19**

3. Povinné zmluvné poistenie motorových vozidiel

Najdôležitejšia zmena legislatívnej úpravy PZPMV, ktorá sa stala účinnou v uplynulom polroku, sa týkala oznamovania sadzieb, kde podľa § 11 ods. 12 zákona o povinnom zmluvnom poistení je poisťovateľ povinný, ak je poistným obdobím kalendárny rok, zverejniť výšku poistného a všeobecné poistné podmienky podľa § 8 toho istého zákona na nasledujúce poistné obdobie najneskôr do 31. októbra.

Uvedeným zákonom sa taktiež zmenila aj povinnosť poisťovní vrátiť nespotrebované poistné. Ak podľa § 11 ods. 10 zákona o povinnom zmluvnom poistení zanikne poistenie zodpovednosti pred koncom poistného obdobia, za ktoré bolo alebo malo byť zaplatené poistné, má poisťovateľ nárok na pomernú časť poistného ku dňu, keď poistenie zodpovednosti zaniklo. Zostávajúcu časť poistného je poisťovateľ povinný vrátiť, ak suma presiahne 50 Sk.

K 30. 6. 2005 si v PZPMV prvé miesto na poistnom trhu udržala A-SP, a. s. s 50,04 % podielom na predpísanom poistnom, hoci sa tento podiel znížil oproti porovnateľnému obdobiu roku 2004 o 5,22 percentuálnych bodov, kedy podiel tejto poisťovne predstavoval 55,26 %. Druhé miesto si na trhu PZPMV upevnila KOOPERATIVA poisťovňa, a. s. s 26,88 % podielom, ktorý nepatrne vzrástol oproti 26,19 % podielu k 30. 6. 2004. Jednotlivé podiely ostatných poisťovní poskytujúcich PZPMV neprekročili 7 %.

V *tabuľke 18* je uvedené rozdelenie predpísaného poistného v PZPMV podľa jednotlivých poisťovní a porovnanie s predpísaným poistným v neživotnom poistení za jednotlivé roky 2004 a 2005.

Tabuľka 18: Predpísané poistné (PP) podľa jednotlivých poisťovní poskytujúcich PZPMV

Poisťovňa	Predpísané poistné (PP) k 30. 6. 2004		PP k 30. 6. 2005		Medziročná zmena	Podiel ¹⁾ PP _{PZPMV} /PP _N žP
	tis. Sk	%	tis. Sk	%		
Allianz - Slovenská poisťovňa, a. s.	4 674 332	55,26 %	3 694 426	50,04 %	-20,96 %	49,66 %
KOOPERATIVA poisťovňa, a. s.	2 215 508	26,19 %	1 984 309	26,88 %	-10,44 %	48,06 %
Česká poisťovňa - Slovensko, a. s.	620 183	7,33 %	493 500	6,68 %	-20,43 %	35,42 %
Komunálna poisťovňa a. s.	608 384	7,19 %	337 390	4,57 %	-44,54 %	60,32 %
UNIQA poisťovňa, a. s.	116 494	1,38 %	113 343	1,54 %	-2,70 %	15,78 %
Generali Poisťovňa a. s.	101 614	1,20 %	84 051	1,14 %	-17,28 %	19,93 %
ČSOB Poisťovňa, a. s.	75 521	0,89 %	471 665	6,39 %	524,55 %	72,97 %
Wüstenrot poisťovňa, a. s.	47 523	0,56 %	203 764	2,76 %	328,77 %	67,24 %
Spolu bez SKP	8 459 559	100,00 %	7 382 448	100,00 %	-12,73 %	47,29 %
SKP - hraničné poistenie	489		195		-60,12 %	
Celkom	8 460 048		7 382 643		-12,74 %	

¹⁾ podiel predpísaného poistného v poistnom odvetví PZPMV k celkovému predpísanému poistnému v neživotnom poistení danej poisťovne

Celková výška predpísaného poistného v PZPMV medziročne klesla o 12,73 %, čo bolo zapríčinené najmä zavedením akciových sadzieb pre rok 2005 v tomto poistnom odvetví koncom roka 2004 ČSOB poisťovňou, a. s., čomu svoje sadzby prispôsobili aj A-SP, a. s. a KOOPERATIVA poisťovňa, a. s. Priemerné poistné na 1 zmluvu kleslo poisťovňiam v priemere o 761,80 Sk, čo predstavuje medziročný pokles 15 % z úrovne 5215 Sk na 4453 Sk. Výška predpísaného poistného medziročne k 30. 6. 2005 klesla skoro u všetkých poisťovní ponúkajúcich PZPMV, okrem Wüstenrot poisťovne, a. s. s 328,77 % nárastom a ČSOB Poisťovne, a. s., u ktorej nárast predstavoval 524,55 %. Dôvody tohto nárastu možno vidieť v inovatívnom prístupe týchto poisťovní k segmentácii trhu PZPMV a v akciových cenách PZPMV na rok 2005, najmä u ČSOB Poisťovne, a. s.

Porovnaním predpísaného poistného v PZPMV s predpísaným poistným v neživotnom poistení je zrejmé, že poistný produkt PZPMV je nosným produktom neživotného poistenia v Komunálnej poisťovni, a. s. (predstavuje až 60,32 % z predpísaného poistného v neživotnom poistení), vo Wüstenrot poisťovni, a. s. (67,24 %), v ČSOB poisťovni, a. s. (72,97 %) a v A-SP, a. s. (49,66 %). Celkové predpísané poistné PZPMV za všetky poisťovne poskytujúce PZPMV vrátane SKP sa k 30.6.2005 na celkovom predpísanom poistnom v neživotnom poistení podieľalo 47,29 % podielom a oproti rovnakému obdobiu v roku 2004 vykázalo mierny pokles.

V *tabuľke 19* je uvedené rozdelenie poistených vozidiel v PZPMV k 30. 6. 2005 a k porovnateľnému obdobiu minulého roka podľa jednotlivých poisťovní. Najväčší počet poistených vozidiel vykazuje A-SP, a. s. s počtom 803 638 motorových vozidiel a 48,48 % podielom na trhu, čo však predstavuje pokles o 18,23 %. Veľmi vysoké medziročné nárasty počtu poistených motorových vozidiel vykázala Wüstenrot poisťovňa, a. s. o 711,49 %, ktorá však začala svoju činnosť v tomto odvetví iba v priebehu roka 2004 a najmä ČSOB poisťovňa, a. s., ktorej enormný nárast počtu poistených vozidiel o 860,98 % bol spôsobený predovšetkým zavedením akciových sadzieb v období od 8. 10. 2004 do 18. 11. 2004, ktorého cieľom bolo zvýšiť jej podiel na trhu. Celkový počet poistených vozidiel mierne vzrástol o 2,20 % na 1 657 780 ks.

Tabuľka 19: Počet poistených motorových vozidiel (MV) u poisťovní poskytujúcich PZPMV

Poisťovňa	Počet poistených MV k 30. 6. 2004		Počet poistených MV k 30. 6. 2005		Medziročná zmena
	ks	%	ks	%	
Allianz - Slovenská poisťovňa, a. s.	982 815	60,59 %	803 638	48,48 %	-18,23 %
KOOPERATIVA poisťovňa, a. s.	443 293	27,33 %	461 894	27,86 %	4,20 %
Česká poisťovňa – Slovensko, a. s.	71 661	4,42 %	70 961	4,28 %	-0,98 %
Komunálna poisťovňa a. s.	64 244	3,96 %	84 917	5,12 %	32,18 %
Generali Poisťovňa a. s.	20 318	1,25 %	18 515	1,12 %	-8,87 %
UNIQA poisťovňa, a. s.	18 166	1,12 %	19 172	1,16 %	5,54 %
ČSOB poisťovňa, a. s.	15 345	0,95 %	147 462	8,90 %	860,98 %
Wüstenrot poisťovňa, a. s.	6 312	0,39 %	51 221	3,09 %	711,49 %
Celkom bez SKP	1 622 154	100,00 %	1 657 780	100,00 %	2,20 %
SKP - hraničné poistenie	129		35		-72,87 %
Celkom	1 622 283		1 657 815		2,19 %

Náklady na poistné plnenia v PZPMV (pozri *tabuľku 20*), ak neberieme do úvahy poistné plnenia vyplácané SKP z garančného fondu a z osobitného účtu zákonného poistenia, k 30. 6. 2005 medziročne vzrástli o 101 418 tis. Sk, percentuálne o 6,81 %, na hodnotu 1 589 986 tis. Sk.

Tabuľka 20 : Náklady na poistné plnenia (NPP) u poisťovní poskytujúcich PZPMV

Poisťovňa	Náklady na poistné plnenia (NPP) k 30. 6. 2004		NPP k 30. 6. 2005		Medziročná zmena	Podiel ¹⁾ NPP _{PZPMV} / NPP _{NŽP}
	tis. Sk	%	tis. Sk	%	%	%
Allianz - Slovenská poisťovňa, a. s.	866 964	58,24 %	730 140	45,92 %	-15,78 %	36,89 %
KOOPERATIVA poisťovňa, a. s.	396 372	26,63 %	531 813	33,45 %	34,17 %	37,62 %
Česká poisťovňa - Slovensko a. s.	120 138	8,07 %	135 946	8,55 %	13,16 %	28,34 %
Komunálna poisťovňa a. s.	35 485	2,38 %	63 873	4,02 %	80,00 %	32,68 %
UNIQA poisťovňa, a. s.	31 364	2,11 %	30 152	1,90 %	-3,86 %	9,34 %
Generali Poisťovňa a. s.	22 837	1,53 %	23 024	1,45 %	0,82 %	15,26 %
ČSOB Poisťovňa, a. s.	15 352	1,03 %	48 074	3,02 %	213,14 %	31,85 %
Wüstenrot poisťovňa, a. s.	56	0,00 %	26 964	1,70 %	48050,00 %	42,45 %
Celkom bez SKP	1 488 568	100,00 %	1 589 986	100,00 %	6,81 %	33,43 %
SKP – garančný fond	37 307		54 253		45,42 %	
SKP – osobitný účet zákonného poistenia	238 019		148 272		-37,71 %	
Celkom	1 763 894		1 792 511		1,62 %	

¹⁾ podiel nákladov na poistné plnenia v PZPMV k celkovým nákladom na poistné plnenia v neživotnom poistení danej poisťovne

Najväčší podiel 45,92 % na nákladoch na poistné plnenia k 30. 6. 2005 evidovala A-SP, a. s. vo výške 730 140 tis. Sk. Po nej nasleduje KOOPERATIVA poisťovňa, a. s. s 33,45 % podielom a s nákladmi na poistné plnenia vo výške 531 813 tis. Sk. Viac ako 5 % podiel na nákladoch na poistné plnenia v PZPMV evidovala aj Česká poisťovňa – Slovensko, a.s. (8,55 %) s nákladmi na poistné plnenia vo výške 135 946 tis. Sk. Celkové náklady na poistné plnenie predstavovali hodnotu 1 589 986 tis. Sk čo predstavuje mierny nárast o 6,81 % oproti polroku 2004.

O 37,71 %, z hodnoty 238 019 tis. Sk na 148 272 tis. Sk, klesli úhrady poistných plnení, ktoré SKP vypláca z osobitného účtu zákonného poistenia zodpovednosti za škodu spôsobenú prevádzkou motorového vozidla, na ktorý boli prevedené prostriedky technických rezerv a ostatné finančné prostriedky vytvorené zo zákonného poistenia. Poisťovne poskytujúce PZPMV postupne v priebehu polroka 2005 pomerne, podľa svojho podielu na trhu, dopĺňali finančné prostriedky na osobitný účet v celkovej výške 150 mil. Sk. K 30. 6. 2005 je stav osobitného účtu zákonného poistenia vo výške 406 765 tis. Sk .

Tabuľka 21: Štruktúra osobitného účtu (v tis. Sk)

Osobitný účet	30. 6. 2004	30. 6. 2005	Medziročná zmena
Výška osobitného účtu	671 341	406 765	-39 %
Príspevky členov SKP	0	150 000	
Náklady na poistné plnenie	238 019	148 272	-37,71 %

Náklady na poistné plnenia vyplatené SKP z garančného fondu medziročne vzrástli o 45,42 % na hodnotu 54 253 tis. Sk, pričom táto suma pozostáva najmä z poistných plnení poskytnutých za škodu spôsobenú prevádzkou motorového vozidla, za ktorú zodpovedá osoba nepoistená v PZPMV. Podľa evidencie SKP došlo k poklesu nepoistených vozidiel na 65 000 z úrovne 120 598, čo predstavuje pokles o 47 %. V **tabuľke 22** sú uvedené najdôležitejšie položky garančného fondu k 30. 6. 2004 a k 30. 6. 2005.

Tabuľka 22: Najdôležitejšie položky garančného fondu (v tis. Sk)

Garančný fond	30. 6. 2004	30. 6. 2005	Medziročná zmena
Výška garančného fondu	369 009	411 484	11,51 %
Tvorba garančného fondu:	9 183	152 102	1556,35 %
- v tom: hraničné poistenie - predpísané poistné	490	127	- 74,08%
príspevky členov SKP	4 000	150 000	3650 %
Ostatné	4 694	1 975	- 57,92 %
Použitie garančného fondu:			
- náklady na poistné plnenia	37 307	54 253	45,42 %

Okrem príspevku na osobitný účet zákonného poistenia poisťovne poskytujúce PZPMV odvádzajú ročný príspevok do poistného garančného fondu spravovaného SKP určený na plnenie úloh SKP a na zabezpečenie jej činnosti. K 30. 6. 2005 odvedli poisťovne poskytujúce PZPMV 150 mil. Sk.

Osobitnú pozornosť si zasluhuje údaj o škodovosti v PZPMV (*tabuľka 23*). Podľa štatistických výkazov poisťovní predstavuje škodovosť tohto odvetvia 38,40 % k 30. 6. 2005, čo predstavuje medziročný pokles o 7,72 percentuálneho bodu. Tento údaj nezahŕňa aj poistné plnenia vyplácané SKP. Ak by sme do štatistík zahrnuli aj výsledky SKP celková škodovosť by predstavovala 41,66 %. Najväčšiu škodovosť v odvetví k 30.6.2005 vykazovali UNIQA poisťovňa, a.s., so 114,18 % a ČSOB poisťovňa, a.s., s 96,79 %. Zvýšená škodovosť poisťovne UNIQA vyplýva zo zvýšenej tvorby technickej rezervy na poistné budúcich období, ktorú poisťovňa v predchádzajúcom období tvorila iba v minimálnej výške. Taktiež vysoká škodovosť poisťovne ČSOB bola spôsobená vysokou tvorbou technických rezerv a zvýšenými nákladmi na poistné plnenia.

Tabuľka 23: Škodovosť v PZPMV k 30 .6 .2004 a k 30. 6. 2005

Poisťovňa	Škodovosť k 30. 6. 2004	Škodovosť k 30. 6. 2005	Medziročná zmena
Allianz - Slovenská poisťovňa, a. s.	62,52 %	22,09 %	-40,43 %
UNIQA poisťovňa, a. s.	57,01 %	114,18 %	57,16 %
Wüstenrot poisťovňa, a. s.	45,89 %	72,32 %	26,43 %
Generali Poisťovňa a. s.	40,47 %	49,98 %	14,89 %
KOOPERATIVA poisťovňa, a. s.	36,19 %	46,23 %	10,04 %
Česká poisťovňa - Slovensko a. s.	33,93 %	45,65 %	11,72 %
ČSOB Poisťovňa, a. s.	29,54 %	96,79 %	67,25 %
Komunálna poisťovňa a. s.	10,26 %	25,01 %	14,75 %
Slovenská kancelária poisťovateľov ¹⁾	7 629,24 %	103 858,81 %	96 229,56 %
Celkom	49,17 %	41,66 %	-7,51 %

¹⁾ škodovosť za SKP je rátaná ako podiel nákladov na poistné plnenia (vyplácaných z garančného fondu) a predpísaného poistného, nakoľko SKP zo zákona o povinnom zmluvnom poistení netvorí technické rezervy (RPP, RPBO)

Jednou z podstatných položiek pri stanovení škodovosti jednotlivých poisťovní je aj RPP. V *tabuľke 24* je uvedená výška brutto technických RPP v PZPMV podľa jednotlivých poisťovní.

Tabuľka 24: Brutto technická rezerva na poistné plnenia (RPP) k 30. 6. 2004 a k 30. 6. 2005

Poist'ovňa	Technická rezerva na poistné plnenia k 30. 6. 2004		Technická rezerva na poistné plnenia k 30. 6. 2005		Medziročná zmena	Podiel ¹⁾ RPP _{PZPMV} / RPP _{NŽP}
	tis. Sk	%	tis. Sk	%		
Allianz - Slovenská poisťovňa, a. s.	5 768 389	68,37 %	7 353 655	62,69 %	27,48 %	78,81 %
KOOPERATIVA poisťovňa, a. s.	1 960 645	23,24 %	2 847 807	24,28 %	45,25 %	69,26 %
Česká poisťovňa - Slovensko a. s.	394 052	4,67 %	574 444	4,90 %	45,78 %	61,83 %
UNIQA poisťovňa, a. s.	104 943	1,24 %	195 631	1,67 %	86,42 %	36,79 %
Komunálna poisťovňa a. s.	99 212	1,18 %	180 991	1,54 %	82,43 %	61,07 %
Generali Poisťovňa a. s.	62 446	0,74 %	111 018	0,95 %	77,78 %	35,79 %
ČSOB Poisťovňa, a. s.	45 377	0,54 %	334 114	2,85 %	636,31 %	81,04 %
Wüstenrot poisťovňa, a. s.	1 394	0,02 %	133 460	1,14%	9473,92 %	76,44 %
Celkom bez SKP	8 436 458	100,00 %	11 731 130	100,00 %	39,05%	72,88%

¹⁾ podiel RPP v PZPMV k celkovej RPP v neživotnom poistení danej poisťovne

4. Technické rezervy poisťovní

Úrad štvrťročne sleduje štruktúru vytvorených prostriedkov technických rezerv poisťovne osobitne v životnom a v neživotnom poistení. K 30. 6. 2005 úrad skontroloval spôsob umiestnenia prostriedkov technických rezerv poisťovní podľa vyhlášky č. 197 alebo podľa vyhlášky č. 39 (vyhláška č. 39 zrušila vyhlášku č. 197 a stanovila prechodné obdobie na zosúladienie sa s novými pravidlami pre umiestňovanie prostriedkov technických rezerv do 15. 2. 2006) v spojení so zákonom o poisťovníctve a podľa vyhlášky č. 380.

(4.1) Štruktúra technických rezerv

K 30. 6. 2005 poisťovne vytvorili brutto technické rezervy celkom vo výške 85 885 428 tis. Sk, čo predstavuje medziročný nárast o 15,9 %, z toho v životnom poistení vo výške 61 406 821 tis. Sk (medziročný nárast o 16,9 %) a v neživotnom poistení vo výške 24 478 607 tis. Sk (nárast o 13,5 %).

Netto technické rezervy (technické rezervy na vlastný vrub, t. j. bez podielu zaistovateľa) boli k 30. 6. 2005 vytvorené v celkovej výške 78 950 186 tis. Sk, čo predstavuje medziročný nárast o 15,9 %. Z toho technické rezervy v životnom poistení boli vytvorené vo výške 60 455 407 tis. Sk a technické rezervy v neživotnom poistení vo výške 18 494 368 tis. Sk. Technické rezervy v životnom poistení medziročne vzrástli o 16,6 %, v neživotnom poistení technické rezervy medziročne vzrástli o 13,9 %.

Prehľad o výške vytvorených netto technických rezerv za ostatných päť polrokov je uvedený v nasledovných *tabuľkách 25 a 26*.

Tabuľka 25: Stav netto technických rezerv v životnom poistení (v tis. Sk)

Druh technickej rezervy	30. 6. 2001	30. 6. 2002	30. 6. 2003	30. 6. 2004	30. 6. 2005
Rezerva na poisťné budúcich období	810 907	1 038 334	1 191 169	1 318 368	1 414 230
Rezerva na životné poistenie	28 632 986	33 319 142	39 514 514	44 739 975	51 305 471
Rezerva na poisťné plnenie	406 009	549 662	920 089	984 102	1 277 917
Rezerva na poisťné prémie a zľavy	-	16 197	43 199	83 451	78 601
Rezerva na krytie záväzkov z finančného umiestnenia v mene poistených	1 762 847	2 879 153	2 782 413	4 250 368	6 118 242
Ostatné rezervy poisťovne	38 168	4 997	75	450 017	261 356
Celkom	31 650 918	37 807 485	44 451 458	51 826 280	60 455 818

V *grafe 15* je zobrazený vývoj netto technickej rezervy na životné poistenie, ako aj celkových netto technických rezerv životného poistenia a celkových netto technických rezerv neživotného poistenia za obdobie od roku 1997 do 30. 6. 2005. V životnom poistení možno pozorovať, že vývoj celkových technických rezerv životného poistenia priamo závisí od vývoja technickej rezervy na životné poistenia. Rezerva na životné poistenie si udržiava rastúci trend, ktorý súvisí s charakterom životného poistenia a aj s nárastom predpísaného poisťného. V neživotnom poistení je možné takisto pozorovať rastúci trend, napriek skutočnosti, že predpis poisťného v PZPMV medziročne poklesol o 12,74 %.

Tabuľka 26: Stav netto technických rezerv v neživotnom poistení (v tis. Sk)

Druh technickej rezervy	30. 6. 2001	30. 6. 2002	30. 6. 2003	30. 6. 2004	30. 6. 2005
Rezerva na poistné budúcich období	1 864 877	2 856 273	3 521 736	3 998 361	4 312 486
Rezerva na poistné plnenie	1 906 805	3 578 403	7 356 776	10 228 327	12 181 950
Rezerva na poistné prémie a zľavy	603 644	645 275	205 451	117 456	100 062
Rezerva na vyrovnávanie mimoriadnych rizík	3 058 181	3 026 326	2 138 053	1 893 305	1 899 016
Ostatné rezervy poisťovne	38 308	7 675	725	876	855
Celkom	7 471 815	10 113 953	13 222 741	16 238 324	18 494 368

V *grafe 15* možno sledovať priamy vplyv technickej rezervy na životné poistenie na vývoj celkových technických rezerv životného poistenia

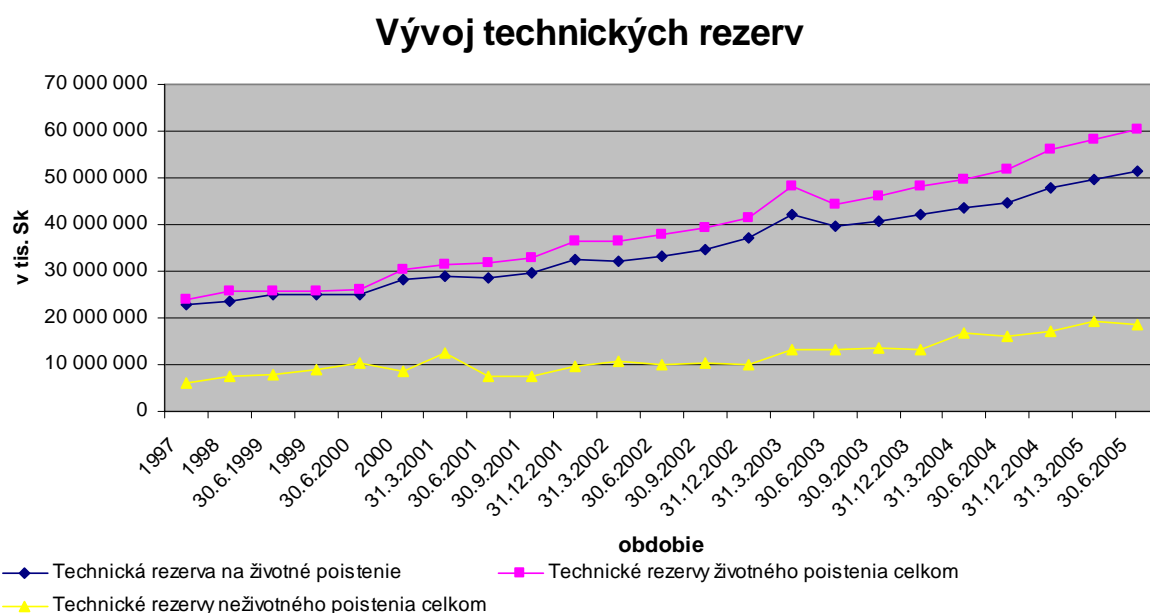
Graf 15:

(4.2) Finančné umiestnenie prostriedkov technických rezerv

K 30. 6. 2005 poisťovne vytvorili netto technické rezervy vo výške 78 950 186 tis. Sk. Úrad kontroluje na štvrťročnej báze spôsob umiestnenia prostriedkov technických rezerv okrem technickej rezervy na krytie rizika z investovania finančných prostriedkov v mene poistených (ďalej „unit-linked rezervy“), keďže ekonomické riziko premenlivosti výnosov alebo rastu investovaných prostriedkov poisteného nesie poisťník, t. j. osoba, ktorá uzavrela s poisťovňou poistnú zmluvu. Táto technická rezerva sa vytvára v životnom poistení spojenom s investičným fondom v poistnom odvetví A4 (tiež investičné životné poistenie alebo jednotkovo viazané poistenie). Vytvorené technické rezervy bez unit-linked rezervy k 30. 6. 2005 boli evidované vo výške 72 831 944 tis. Sk.

Poisťovne umiestnili prostriedky technických rezerv v súlade s platnými právnymi predpismi. Štruktúra umiestnenia prostriedkov technických rezerv je uvedená v **tabuľkách 27 a 28** (graficky v **grafoch 16 a 17**).

Tabuľka 27: Štruktúra umiestnenia prostriedkov technických rezerv poisťovní k 30. 6. 2004 a k 30. 6. 2005 v súlade s platnými právnymi predpismi (v tis. Sk)

Spôsob umiestnenia prostriedkov technických rezerv	k 30.6.2004	% podiel z rezerv	k 30.6.2005	% podiel z rezerv
Dlhopisy vydané SR, inými členskými štátmi a EIB, EBOR a MBOR	27 673 592	43,37 %	41 973 099	57,53 %
Dlhopisy vydané bankami	1 428 545	2,24 %	9 830 338	13,48 %
Pokladničné poukážky	9 918 402	15,54 %	35 700	0,05 %
Dlhopisy prijaté na trh kótovaných cenných papierov	7 954 559	12,47 %	2 820 441	3,87 %
Akcie prijaté na trh kótovaných cenných papierov	0	0,00 %	19 910	0,03 %
Podielové listy uzavretých podielových fondov	0	0,00 %	0	0,00 %
Podielové listy otvorených podielových fondov	738 985	1,16 %	967 084	1,33 %
Termínované účty v bankách	8 545 453	13,39 %	10 877 610	14,91 %
Hypotekárne záložné listy	6 162 128	9,66 %	8 089 727	11,09 %
Vkladové listy	0	0,00 %	0	0,00 %
Nehnuteľnosti	2 436 457	3,82 %	2 700 310	3,70 %
Pôžičky poisteným	204 543	0,32 %	258 486	0,35 %
Pôžičky alebo úvery zabezpečené bankovou zárukou	0	0,00 %	0	0,00 %
Zmenky zabezpečené bankovou zárukou	10 595	0,02 %	179 919	0,25 %
Zahraničné cenné papiere	0	0,00 %	0	0,00 %
Nadlimit na jednotlivé subjekty			- 216 668	- 0,30 %
Spolu povolené krytie	65 073 259	101,97 %	77 535 954	106,29 %
Vytvor. rezervy celkom (bez unit-linked rezervy)	63 814 236	100,00 %	72 950 419	100,00 %

Graf 16:

Umiestnenie prostriedkov technických rezerv k 30. 6. 2004 a k 30. 6. 2005

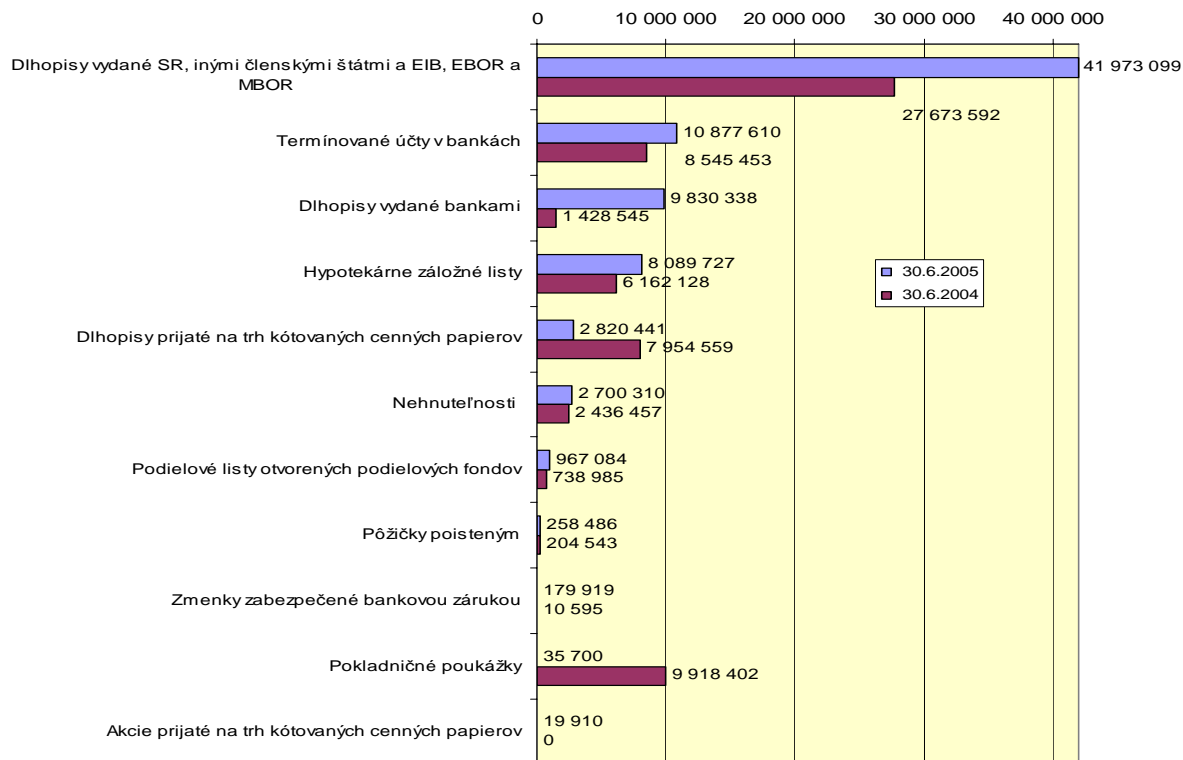

Tabuľka 28: Štruktúra umiestnenia prostriedkov technických rezerv poisťovní k 30. 6. 2005 osobitne v životnom a v neživotnom poistení súlade s platnými právnymi predpismi (v tis. Sk)

Spôsob umiestnenia prostriedkov technických rezerv osobitne v životnom a neživotnom poistení	Životné poistenie	% podiel z rezerv v ŽP	Neživotné poistenie	% podiel z rezerv v NP
Dlhopisy vydané SR, inými členskými štátmi a EIB, EBOR a MBOR	31 322 866	57,63 %	10 650 233	57,26 %
Dlhopisy vydané bankami	7 794 424	14,34 %	2 035 914	10,95 %
Pokladničné poukážky	29 760	0,05 %	5 940	0,03 %
Dlhopisy prijaté na trh kótovaných cenných papierov	2 094 922	3,85 %	725 520	3,90 %
Akcie prijaté na trh kótovaných cenných papierov	19 910	0,04 %	0	0,00 %
Podielové listy uzavretých podielových fondov	0	0,00 %	0	0,00 %
Podielové listy otvorených podielových fondov	943 145	1,74 %	23 939	0,13 %
Termínované účty v bankách	4 875 863	8,97 %	6 001 747	32,27 %
Hypotekárne záložné listy	7 150 583	13,16 %	939 144	5,05 %
Vkladové listy	0	0,00 %	0	0,00 %
Nehnuteľnosti	2 480 108	4,56 %	220 202	1,18 %
Pôžičky poisteným	258 486	0,48 %	-	-
Pôžičky alebo úvery zabezpečené bankovou zárukou	0	0,00 %	0	0,00 %
Zmenky zabezpečené bankovou zárukou	160 912	0,30 %	19 007	0,10 %
Zahraničné cenné papiere	0	0,00 %	0	0,00 %
Nadlimit na jednotlivé subjekty	- 118 780	- 0,22 %	- 97 888	- 0,53 %
Spolu povolené krytie	57 012 197	104,90 %	20 523 757	110,34 %
Vytvorené rezervy celkom (bez unit-linked rezervy)	54 350 665	100,00 %	18 599 754	100,00 %

Výška prostriedkov technických rezerv krytých aktívami k 30. 6. 2005 v súlade s vyhláškou č. 197, vyhláškou č. 39, vyhláškou č. 380 a so zákonom o poisťovníctve predstavovala hodnotu 77 535 954 tis. Sk, čo predstavuje 106,29 % z celkovej výšky vytvorených technických rezerv (bez unit-linked rezervy) a medziročný nárast o 19,15 %.

V životnom poistení boli k prvému polroku 2005 prostriedky technických rezerv kryté aktívami v celkovej výške 57 012 197 tis. Sk, čo predstavuje medziročný nárast o 17,24 % a 104,9 % podiel z celkových vytvorených technických rezerv v životnom poistení (bez unit-linked rezervy). V neživotnom poistení boli prostriedky technických rezerv kryté aktívami v celkovej výške 20 523 757 tis. Sk, čo predstavuje medziročný nárast o 24,80 % a 110,34 % podiel z celkových vytvorených technických rezerv v neživotnom poistení. Aktíva kryjúce vytvorené technické rezervy v životnom poistení sa na celkovom finančnom umiestnení prostriedkov technických rezerv podieľali 73,53 % podielom, čo je oproti 30. 6. 2004 o 1,2 percentuálneho bodu menej.

V prvom polroku 2005 poisťovne investovali prostriedky technických rezerv v prevažnej miere do dlhopisov vydaných SR, inými členskými štátmi a EIB, EBOR a MBOR (57,53 %), do termínovaných vkladov (14,91 %), do dlhopisov vydaných bankami (13,48 %) a do hypotekárnych záložných listov (11,09 %). Oproti prvému polroku roku 2004 poisťovne znížili investovanie prostriedkov technických rezerv do pokladničných poukážok (medziročný pokles o 9 882 702 tis. Sk, percentuálne o 99,64 %), dlhopisov prijatých na trh kótovaných cenných papierov (pokles o 5 134 118 tis. Sk, percentuálne o 64,54 %). Naopak najvyšší medziročný nárast bol zaznamenaný pri investovaní do dlhopisov vydaných SR, inými členskými štátmi a EIB, EBOR a MBOR (o 14 299 507 tis. Sk, percentuálne o 51,67 %), do dlhopisov vydaných bankami (o 8 401 793 tis. Sk, percentuálne o 588 %) do hypotekárnych záložných listov (medziročný nárast o 1 927 599 tis. Sk, percentuálne o 31,28 %) a do termínovaných vkladov (o 2 332 157 tis. Sk, percentuálne o 27,29 %).

Aktíva predstavujúce krytie technických rezerv poisťovní sa k 30. 6. 2005 na celkových aktívach poisťovní podieľali 68,15 % podielom, čo predstavuje medziročný nárast o 0,9 percentuálneho bodu.

Graf 17:

Umiestnenie prostriedkov technických rezerv k 30. 6. 2005 osobitne v životnom a neživotnom poistení

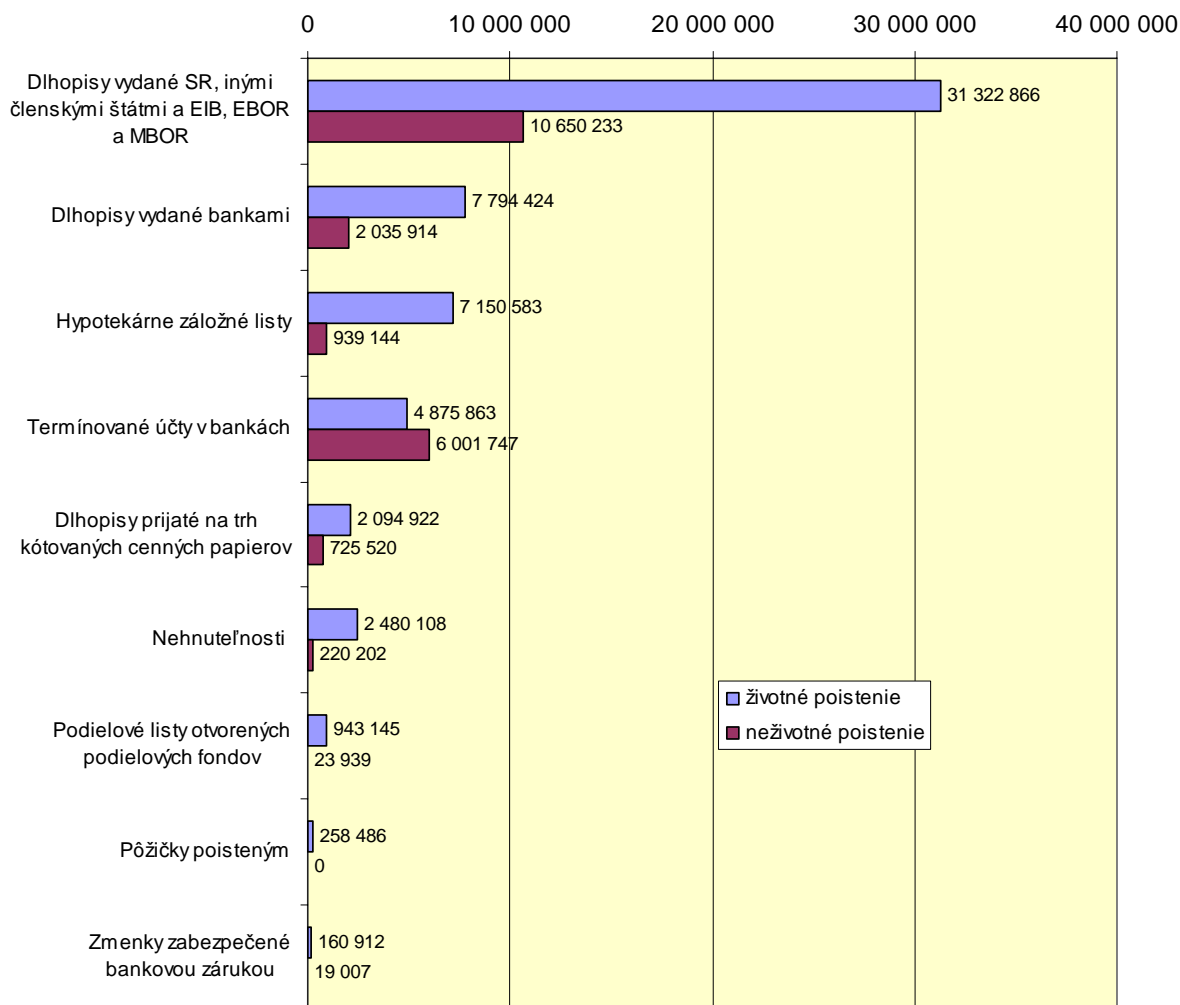

5. Prehľad legislatívneho vývoja

Za účelom dosiahnutia plnej kompatibility právnej úpravy dohľadu na konsolidovanom základe a doplňujúceho dohľadu nad finančnými konglomerátmi so smernicou EÚ č. 2002/87/ES o doplňujúcom dohľade nad úverovými ústavami, poisťovňami a investičnými firmami vo finančnom konglomeráte pripravilo Ministerstvo financií SR v úzkej spolupráci s Úradom pre finančný trh návrh zákona, ktorým sa mení a dopĺňa zákon č. 95/2002 Z. z. o poisťovníctve a o zmene a doplnení niektorých zákonov v znení neskorších predpisov a ktorým sa dopĺňa zákon č. 381/2001 Z. z. o povinnom zmluvnom poistení zodpovednosti za škodu spôsobenú prevádzkou motorového vozidla a o zmene a doplnení niektorých zákonov v znení neskorších predpisov (ďalej len „novela č. 645/2004 Z. z.“), ktorý nadobudol účinnosť dňa 1.1.2005. Novela č. 645/2004 Z. z. dopĺňa do slovenského právneho systému tie ustanovenia a články uvedenej smernice, ktoré ešte neboli implementované, týkajúce sa koncentrácie rizík, vnútrogrupinových transakcií, mechanizmov vnútornej kontroly a postupov riadenia rizík, činnosti a úloh koordinátora. Novela č. 645/2004 Z. z. tiež definovala nové pojmy, ako napr. „finančný sektor“, „sektor poisťovníctva“, „skupina“, „finančný konglomerát“, „zmiešaná finančná holdingová spoločnosť“ a „najmenší finančný sektor“ a zároveň novelizovala zákon č. 381/2001 Z. z. v znení neskorších predpisov tým, že uložila SKP povinnosť poskytnúť informácie o likvidačných zástupcoch bez zbytočného odkladu príslušným národným informačným strediskám iných členských štátov.

Kvantitatívne kritériá pre umiestňovanie prostriedkov technických rezerv sa rozšírili a zosúladi s požiadavkami § 29 zákona o poisťovníctve a smernicami EÚ o poistení vyhláškou č. 39. Vyhláška č. 39 nadobudla účinnosť 15. 2. 2005 a zároveň zrušila vyhlášku Ministerstva financií Slovenskej republiky č. 197/2002 Z. z., ktorou sa ustanovujú limity umiestnenia prostriedkov technických rezerv v poisťovníctve, stanovila však prechodné obdobie na zosúladenie sa s novými pravidlami pre umiestňovanie prostriedkov technických rezerv do 15. 2. 2006.

Vyhláška č. 64 o predkladaní výkazov, hlásení a iných správ poisťovne, zaistovne, pobočky zahraničnej poisťovne a pobočky zahraničnej zaistovne, ktorá nadobudla účinnosť dňa 1. 3. 2005, zmenila spôsob a formu predkladania výkazov úradu, ako aj samotné výkazy. Vyhláška č. 64 zrušila vyhlášku Ministerstva financií Slovenskej republiky č. 550/2002 Z. z. o predkladaní výkazov, hlásení a iných správ poisťovne, zaistovne, pobočky zahraničnej poisťovne a pobočky zahraničnej zaistovne.

Jednotlivé články smernice EÚ č. 2002/92/ES o sprostredkovaní poistenia boli implementované zákonom č. 340/2005 Z. z. o sprostredkovaní poistenia a sprostredkovaní zaistenia a o zmene a doplnení niektorých zákonov (ďalej len „zákon o sprostredkovaní“), ktorý Ministerstvo financií SR pripravilo v úzkej spolupráci s úradom, Slovenskou asociáciou maklérov v poisťovníctve a Slovenskou asociáciou poisťovní. Zákon o sprostredkovaní, ktorý upravuje vykonávanie sprostredkovania poistenia a sprostredkovania zaistenia, register sprostredkovateľov poistenia a sprostredkovateľov zaistenia, ako aj dohľad nad vykonávaním tejto činnosti nadobudol účinnosť dňa 1. 9. 2005.

Prílohy

- Príloha 1** Predpísané poistné v životnom poistení k 30. 6. 2005
- Príloha 2** Predpísané poistné v neživotnom poistení k 30. 6. 2005
- Príloha 3** Celkové predpísané poistné k 30. 6. 2005
- Príloha 4** Vývoj predpísaného poistného v životnom poistení za obdobie polrokov 1999 - 2005
- Príloha 5** Vývoj predpísaného poistného v neživotnom poistení za obdobie polrokov 1999 - 2005
- Príloha 6** Vývoj celkového predpísaného poistného za obdobie polrokov 1999 - 2005
- Príloha 7** Predpísané poistné postúpené zaisťovateľom za obdobie polrokov 1999 - 2005
- Príloha 8** Náklady na poistné plnenia v životnom poistení k 30. 6. 2005
- Príloha 9** Náklady na poistné plnenia v neživotnom poistení k 30. 6. 2005
- Príloha 10** Celkové náklady na poistné plnenia 30. 6. 2005
- Príloha 11** Vývoj nákladov na poistné plnenia v životnom poistení za obdobie polrokov 1999 - 2005
- Príloha 12** Vývoj nákladov na poistné plnenia v neživotnom poistení za obdobie polrokov 1999 - 2005
- Príloha 13** Vývoj celkových nákladov na poistné plnenia za obdobie polrokov 1999 - 2005
- Príloha 14** Porovnanie podielov na poistnom trhu podľa predpísaného poistného a nákladov na poistné plnenia v životnom poistení za obdobie polrokov 1999 - 2005
- Príloha 15** Porovnanie podielov na poistnom trhu podľa predpísaného poistného a nákladov na poistné plnenia v neživotnom poistení za obdobie polrokov 1999 - 2005
- Príloha 16** Porovnanie podielov na poistnom trhu podľa celkového predpísaného poistného a nákladov na poistné plnenia za obdobie polrokov 1999 - 2005
- Príloha 17** Vývoj škodovosti po zohľadnení RPP a RPBO v neživotnom poistení za obdobie od roku 1997 do 30. 6. 2005
- Príloha 18** Súvaha poisťovní (sumár) k 30. 6. 2005
Výkaz ziskov a strát poisťovní (sumár) k 30. 6. 2005
- Príloha 19** Klasifikácia poistných odvetví podľa poistných druhov
- Príloha 20** Poisťovne so sídlom na území SR poskytujúce poisťovacie služby v iných členských štátoch EÚ

Príloha 1

Predpísané poisťné v životnom poistení k 30.6.2005

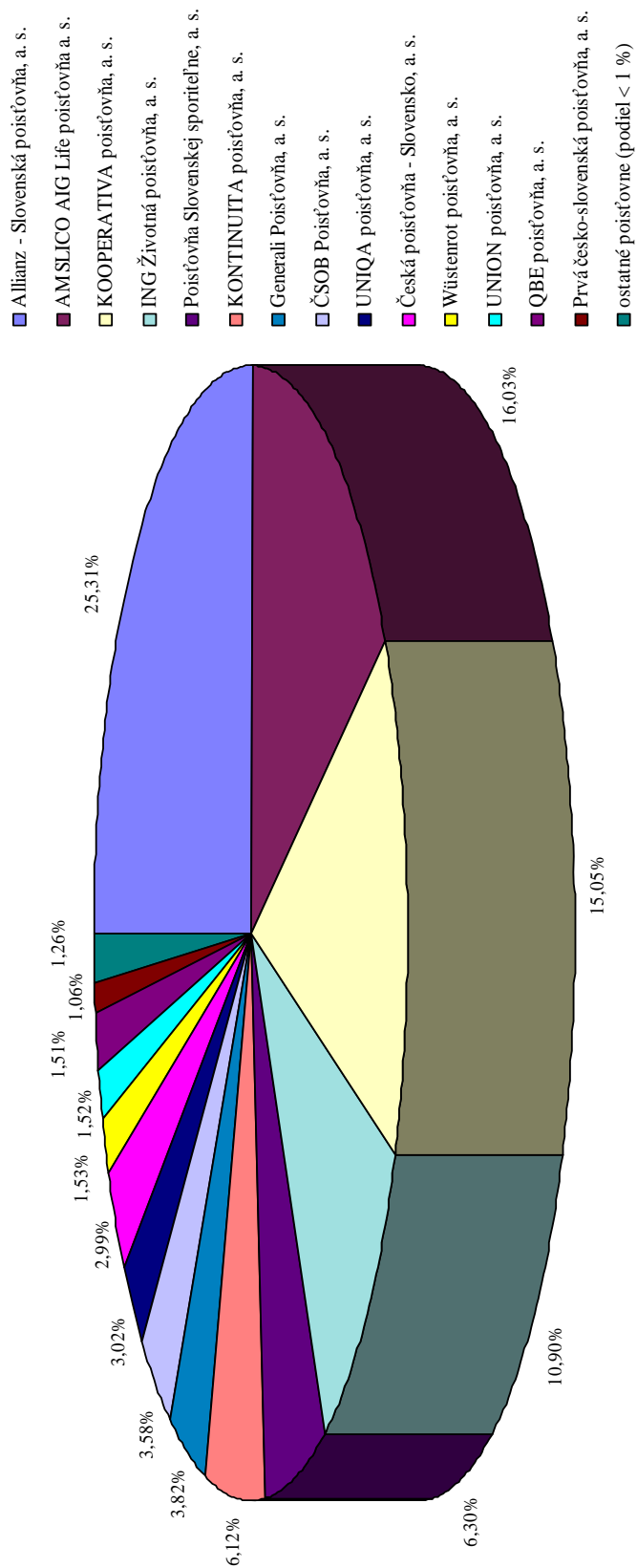

Príloha 2

Predpísané poisťné v neživotnom poistení k 30.6.2005

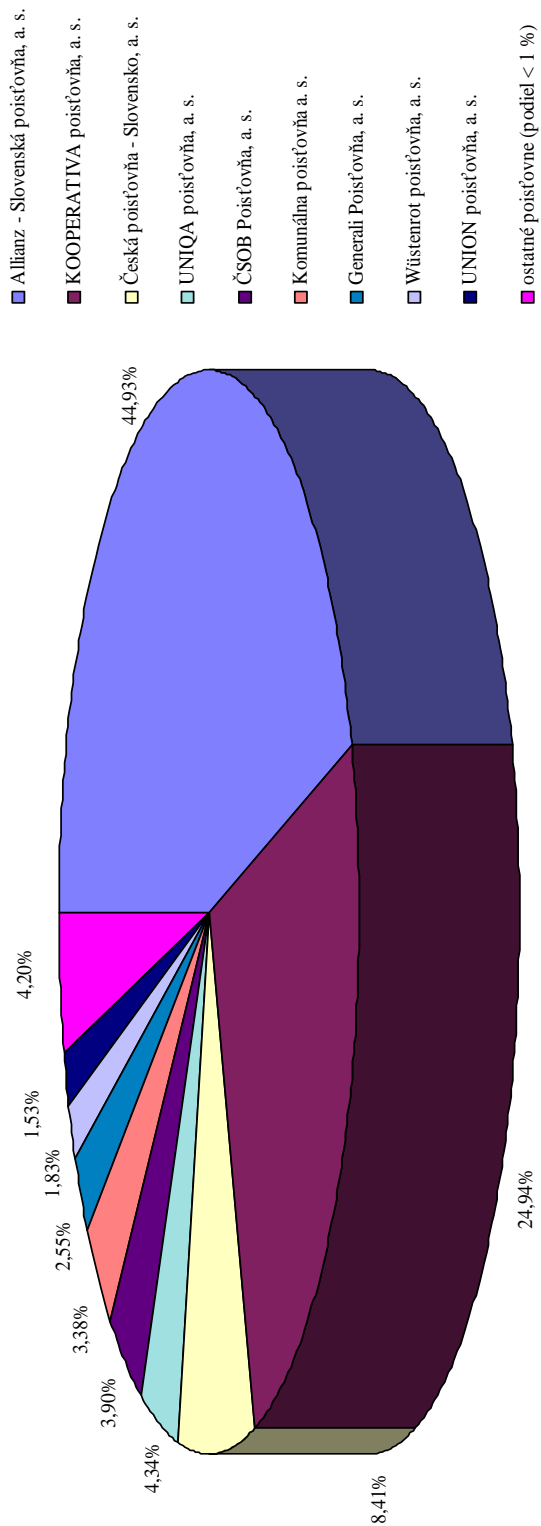

Príloha 3

Celkové predpísané poisťné k 30.6.2005

- Allianz - Slovenská poisťovňa, a. s.
- KOOPERATIVA poisťovňa, a. s.
- AMSLICO AIG Life poisťovňa a. s.
- Česká poisťovňa - Slovensko, a. s.
- ING Životná poisťovňa, a. s.
- UNIQA poisťovňa, a. s.
- ČSOB Poisťovňa, a. s.
- Generali Poisťovňa, a. s.
- Poisťovňa Slovenskej sporiteľne, a. s.
- KONTINUITA poisťovňa, a. s.
- Komunálna poisťovňa a. s.
- Wüstenrot poisťovňa, a. s.
- UNION poisťovňa, a. s.
- QBE poisťovňa, a. s.
- ostatné poisťovne (podiel < 1 %)

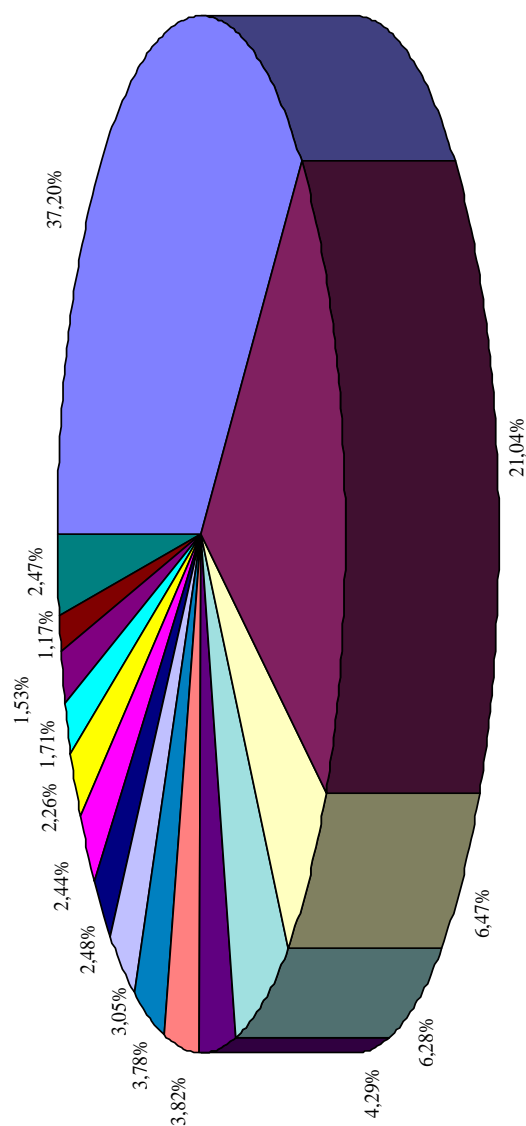

Príloha 4

Poisťovňa	Predpísané poisťné v živomom poistení za jednotlivé polroky (v tis. SK)																							
	30.6.1999			30.6.2000			30.6.2001			30.6.2002			30.6.2003			30.6.2004			30.6.2005					
	ŽIVOTNÉ POISŤENIE	Podiel na trhu (%)	ŽIVOTNÉ POISŤENIE	Podiel na trhu (%)	ŽIVOTNÉ POISŤENIE	Podiel na trhu (%)	ŽIVOTNÉ POISŤENIE	Podiel na trhu (%)	ŽIVOTNÉ POISŤENIE	Podiel na trhu (%)	ŽIVOTNÉ POISŤENIE	Podiel na trhu (%)	ŽIVOTNÉ POISŤENIE	Podiel na trhu (%)	ŽIVOTNÉ POISŤENIE	Podiel na trhu (%)	ŽIVOTNÉ POISŤENIE	Podiel na trhu (%)	ŽIVOTNÉ POISŤENIE	Podiel na trhu (%)	INDEX 0403	INDEX 0403		
1 Allianz - Slovenská poisťovňa, a. s.	1 791 292	47,14	1 876 819	40,43	2 352 967	34,00	2 278 249	29,40	-3,18%	2 567 537	30,33	12,70%	2 667 993	27,69	2 724 023	25,31	2 724 023	25,31	2 724 023	25,31	2 724 023	25,31	2,10%	2,10%
2 KOOPERATIVA poisťovňa, a. s.	200 736	5,28	273 856	5,90	601 876	8,70	870 911	11,24	44,70%	1 116 999	13,20	28,26%	1 333 235	13,84	1 619 679	15,05	1 619 679	15,05	1 619 679	15,05	1 619 679	15,05	21,48%	21,48%
3 UNIQA poisťovňa, a. s.	55 813	1,47	66 239	1,43	105 304	1,52	124 372	1,61	18,30%	164 145	1,94	31,77%	178 231	1,85	324 977	3,02	324 977	3,02	324 977	3,02	324 977	3,02	82,33%	82,33%
4 CSOB poisťovňa, a. s.	95 681	2,52	135 729	2,92	266 988	3,86	334 081	4,31	25,13%	344 577	4,07	3,14%	374 211	3,88	385 466	3,58	385 466	3,58	385 466	3,58	385 466	3,58	3,01%	3,01%
5 QBE poisťovňa, a. s.	150 192	3,95	166 456	3,59	186 457	2,69	172 617	2,23	-7,42%	163 391	1,93	-5,34%	162 947	1,69	162 159	1,51	162 159	1,51	162 159	1,51	162 159	1,51	-0,48%	-0,48%
6 JUNON poisťovňa, a. s.	11 146	0,29	38 861	0,84	80 613	1,16	107 444	1,31	26,10%	123 366	1,46	21,36%	152 888	1,59	163 926	1,52	163 926	1,52	163 926	1,52	163 926	1,52	7,22%	7,22%
7 Allianz poisťovňa, a. s.	148 809	3,92	255 833	5,51	307 013	4,44	374 115	4,83	21,86%	-	-	-	-	-	-	-	-	-	-	-	-	-	-	-
8 Česká poisťovňa - Slovensko, a. s.	10 882	0,29	16 217	0,35	40 036	0,59	65 802	0,85	61,50%	148 851	1,76	12,62%	220 948	2,29	321 728	2,99	321 728	2,99	321 728	2,99	321 728	2,99	48,44%	48,44%
9 Komunitná poisťovňa, a. s.	19 498	0,51	30 138	0,65	48 569	0,70	61 166	0,79	2,79%	52 452	0,62	-5,06%	21 805	0,23	58 904	0,55	58 904	0,55	58 904	0,55	58 904	0,55	170,14%	170,14%
10 Vzajemná živoná poisťovňa Symplia, a. s.	249	0,01	387	0,01	396	0,01	408	0,01	3,03%	408	0,01	24,02%	309	0,00	229	0,00	229	0,00	229	0,00	229	0,00	-25,83%	-25,83%
11 Wüstenrot poisťovňa, a. s.	22 777	0,60	22 944	0,49	56 747	0,82	147 336	1,91	5,15%	40 547	0,48	-32,05%	134 685	1,40	164 259	1,53	164 259	1,53	164 259	1,53	164 259	1,53	21,96%	21,96%
12 Prvá česko-slovenská poisťovňa, a. s.	100 705	2,65	97 008	2,09	99 027	1,43	2 088	137 279	1,77	38,63%	111 211	1,31	-18,99%	120 038	1,25	7 94%	113 632	1,06	113 632	1,06	113 632	1,06	-5,15%	-5,15%
13 Hasičská poisťovňa, a. s.	16 268	0,43	14 638	0,32	-	0,21	-	-	-	-	-	-	-	-	-	-	-	-	-	-	-	-	-	-
14 ANSELCO AIG Life poisťovňa, a. s.	561 975	14,79	689 273	14,85	1 308 434	18,91	1 455 314	18,78	11,23%	1 571 206	18,57	7,96%	1 637 810	17,00	1 724 460	16,03	1 724 460	16,03	1 724 460	16,03	1 724 460	16,03	5,29%	5,29%
15 ING Živoná poisťovňa, a. s.	437 514	11,51	675 806	14,51	935 022	13,51	38 77%	998 376	12,89	6,78%	1 055 932	12,48	5,76%	1 090 879	11,32	1 173 911	10,90	1 173 911	10,90	1 173 911	10,90	7,55%	7,55%	
16 Poisťovňa FATRA, a. s.	2 988	0,08	3 749	0,08	4 022	0,06	7 28%	5 117	0,07	27,23%	5 065	0,06	-1,02%	12 658	0,13	11 879	0,11	11 879	0,11	11 879	0,11	-6,15%	-6,15%	
17 Generali Poisťovňa, a. s.	8 654	0,23	15 233	0,33	73 082	1,06	374 75%	116 272	1,50	59,10%	290 033	3,45	149,44%	300 821	3,12	410 736	3,82	410 736	3,82	410 736	3,82	36,54%	36,54%	
18 KONTINUITA poisťovňa, a. s.	160 998	4,24	247 003	5,32	364 938	5,27	47 75%	394 203	5,09	8,01%	427 001	5,05	8,32%	428 792	4,45	658 282	6,12	658 282	6,12	658 282	6,12	53,52%	53,52%	
19 Wüstenrot, živoná poisťovňa, a. s.	3 944	0,10	16 902	0,36	32 282	0,47	91,00%	53 155	0,69	64,66%	79 506	0,94	49,57%	-	-	-	-	-	-	-	-	-	-	-
20 R-V Poisťovňa, a. s.	174	0,00	604	0,01	247 27%	25 138	0,36	4067,58%	111 977	1,45	345,09%	159 971	1,84	30,29%	149 172	1,55	4,36%	-	-	-	-	-	-	-
21 VICTORIA - VOLKSBANKEN Poisťovňa, a. s.	-	-	949	0,02	2 102	0,03	121,50%	7 608	0,10	261,94%	22 194	0,26	191,72%	33 134	0,34	49,29%	42 646	0,40	42 646	0,40	42 646	0,40	28,71%	28,71%
22 Poisťovňa Cardif Slovakia, a. s.	-	-	0	0,00	740	0,01	-	3 209	0,04	333,65%	5 527	0,07	72,22%	7 863	0,08	8 806	0,08	8 806	0,08	8 806	0,08	11,99%	11,99%	
23 Poisťovňa DRUKOS, a. s.	-	-	-	-	12 851	0,19	-	33 833	0,44	163,27%	9 906	0,12	-70,72%	-	-	-	-	-	-	-	-	-	-	-
24 CREDIT SUISSE LIFE & PENSIONS POISŤOVŇA, a. s.	-	-	-	-	-	-	-	3	0,00	-	3	0,00	-	63	0,00	2000,00%	1 220	0,01	1 220	0,01	1 220	0,01	1836,51%	1836,51%
25 Poisťovňa Slovenskej sporiteľne, a. s.	-	-	-	-	-	-	-	5 158	0,06	-	5 158	0,06	-	5 663	0,06	10879,51%	678 249	6,30	678 249	6,30	678 249	6,30	19,76%	19,76%
26 Megon Levensverzekering N. V., pobočka zahraničnej poisťovne	-	-	-	-	-	-	-	-	-	-	-	-	-	34 587	0,36	-	-	-	-	-	-	-	-	-
27 OTP Generacia živoná poisťovňa, a. s.	-	-	-	-	-	-	-	-	-	-	-	-	-	5 332	0,06	-	-	-	-	-	-	-	-	-
Čelkom	3 800 315	100,00	4 642 644	100,00	6 919 896	100,00	7 748 342	100,00	11,97%	8 460 888	100,00	9,20%	9 634 745	100,00	10 760 846	100,00	13,87%	10 760 846	100,00	10 760 846	100,00	13,87%	11,69%	11,69%

Príloha 5

Poišťovňa		Predpísané poisťné v neživotnom poistení za jednotlivé polroky (v tis. SK)																		
		30.6.1999		30.6.2000		30.6.2001		30.6.2002		30.6.2003		30.6.2004		30.6.2005						
NEŽIVOTNÉ POISTENIE	Podiel na trhu (%)	NEŽIVOTNÉ POISTENIE	Podiel na trhu (%)	NEŽIVOTNÉ POISTENIE	Podiel na trhu (%)	NEŽIVOTNÉ POISTENIE	Podiel na trhu (%)	NEŽIVOTNÉ POISTENIE	Podiel na trhu (%)	NEŽIVOTNÉ POISTENIE	Podiel na trhu (%)	NEŽIVOTNÉ POISTENIE	Podiel na trhu (%)	NEŽIVOTNÉ POISTENIE	Podiel na trhu (%)					
1 Allianz - Slovenská poisťovňa, a. s.	4 830 790	45,61	2 751 170	25,88	-43,05%	2 456 979	20,96	-11,42%	5 273 346	41,21	116,55%	8 302 202	55,68	61,11%	8 627 672	48,74	1,48%	7 439 841	44,95	-13,77%
2 Slovenská poisťovňa, a. s. - zákonné poistenie	2 165 296	20,44	3 690 594	34,72	70,44%	4 982 864	42,85	33,02%	-	-	-	-	-	-	-	-	-	-	-	-
3 KOOPERATIVA poisťovňa, a. s.	827 016	7,81	1 040 984	9,79	25,87%	959 401	8,25	-7,84%	2 154 763	16,83	124,59%	3 047 707	19,96	41,44%	3 980 979	22,49	30,62%	4 129 084	24,94	3,72%
4 UNIOA poisťovňa, a. s.	354 287	3,35	355 029	3,34	0,21%	345 780	2,97	-2,61%	480 277	3,75	38,90%	612 604	4,01	27,55%	608 732	3,44	-0,63%	718 364	4,34	18,01%
5 ČSOB poisťovňa, a. s.	124 414	1,16	160 934	1,51	31,47%	127 511	1,10	-20,77%	163 188	1,27	27,98%	199 894	1,31	22,49%	259 207	1,35	19,67%	646 577	3,90	170,22%
5 QBE poisťovňa, a. s.	164 475	1,55	135 709	1,28	-17,49%	99 836	0,86	-26,43%	110 713	0,86	10,89%	129 509	0,85	16,98%	142 680	0,81	10,17%	158 653	0,96	11,19%
6 UNION poisťovňa, a. s.	203 707	1,92	260 418	2,45	27,84%	307 349	2,64	18,02%	271 752	2,12	-11,58%	266 306	1,74	-2,00%	277 409	1,57	4,17%	253 029	1,55	-8,79%
7 Allianz poisťovňa, a. s.	691 873	6,53	690 542	6,50	-0,19%	1 023 848	8,80	48,27%	2 238 545	17,48	118,64%	-	-	-	-	-	-	-	-	-
8 Česká poisťovňa - Slovensko, a. s.	306 565	2,89	469 181	4,41	53,04%	560 590	4,82	19,48%	1 137 636	8,88	102,94%	1 165 994	7,64	2,49%	1 594 329	9,01	36,74%	1 393 268	8,41	-12,61%
9 Komuniálna poisťovňa, a. s.	100 743	0,95	112 662	1,06	11,83%	97 288	0,84	-13,65%	190 033	1,48	95,33%	352 834	2,31	85,67%	963 811	5,44	173,16%	559 338	3,38	-41,97%
10 POISTOVŇA GERLING Slovensko, a. s.	41 095	0,39	50 340	0,47	22,50%	93 214	0,80	85,17%	114 258	0,89	22,58%	155 334	1,02	35,95%	189 862	1,07	22,23%	156 013	0,94	-17,83%
11 Vzajomná živná poisťovňa Sympia, a. s.	12 506	0,12	14 562	0,14	16,44%	18 443	0,16	26,65%	24 905	0,19	35,04%	37 846	0,25	51,96%	23 938	0,14	-36,75%	18 563	0,11	-22,45%
12 Wistener poisťovňa, a. s.	143 697	1,36	148 127	1,39	3,08%	138 250	1,19	-6,67%	106 654	0,83	-22,85%	132 246	0,87	24,00%	149 687	0,85	13,19%	305 039	1,83	102,45%
13 Prvá československá poisťovňa, a. s.	-	-	20	0,00	-	-	-	-	-	-	-	-	-	-	-	-	-	-	-	-
14 Haasiská poisťovňa, a. s.	213 453	2,02	57 200	0,54	-73,20%	34 006	0,29	-40,55%	9 890	0,08	-70,92%	-	-	-	-	-	-	-	-	-
15 AMSLICO AG Life poisťovňa, a. s.	138 064	1,30	315 690	2,97	128,65%	23 319	0,20	-92,61%	30 202	0,24	29,52%	31 202	0,20	3,31%	42 324	0,24	33,65%	43 970	0,27	3,89%
16 Európska Cestovná Poisťovňa, a. s.	14 525	0,14	8 703	0,08	-40,08%	-	-	-	-	-	-	-	-	-	-	-	-	-	-	-
17 Dopravná poisťovňa, a. s.	49 538	0,47	57 871	0,54	16,82%	72 012	0,62	24,44%	-	-	-	-	-	-	-	-	-	-	-	-
18 ING Živná poisťovňa, a. s.	44 146	0,42	52 482	0,49	18,88%	-	-	-	-	-	-	-	-	-	-	-	-	-	-	-
19 Poisťovňa TATRA, a. s.	49 337	0,47	30 640	0,29	-37,90%	25 443	0,22	-16,96%	28 197	0,22	10,82%	23 753	0,16	-15,76%	26 378	0,15	11,05%	35 913	0,22	36,15%
20 Generali Poisťovňa, a. s.	34 317	0,32	56 447	0,53	64,49%	100 599	0,87	78,22%	175 023	1,37	73,98%	286 913	1,88	63,93%	425 976	2,41	48,47%	421 662	2,55	-1,02%
21 KONVITA poisťovňa, a. s.	1 743	0,02	33 105	0,31	1799,31%	7 407	0,06	-77,65%	10 750	0,08	45,13%	12 252	0,08	13,97%	6 476	0,04	-47,14%	7 650	0,05	18,13%
22 Všeobecná ľudová poisťovňa, a. s.	4 740	0,04	0	0,00	-100,00%	-	-	-	-	-	-	-	-	-	-	-	-	-	-	-
23 D.A.S. poisťovňa právnej ochrany, a. s.	8 816	0,08	13 945	0,13	58,18%	21 448	0,18	53,80%	26 244	0,20	22,36%	30 134	0,20	14,82%	31 397	0,18	4,19%	31 697	0,19	0,96%
24 Wistener, živná poisťovňa, a. s.	274	0,00	1 050	0,01	283,77%	-	-	-	-	-	-	-	-	-	-	-	-	-	-	-
25 R+V Poisťovňa, a. s.	29 133	0,28	49 547	0,47	70,07%	81 895	0,70	65,29%	118 489	0,93	44,68%	141 827	0,93	19,70%	148 328	0,84	4,58%	-	-	-
26 Poisťovňa AG Slovakia, a. s.	38 372	0,36	70 622	0,66	84,05%	52 539	0,45	-25,61%	79 466	0,62	51,25%	102 835	0,67	29,41%	158 202	0,89	53,84%	141 271	0,85	-10,70%
27 Zurich Poisťovňa, a. s.	-	-	3 454	0,03	-	10 966	0,09	217,49%	29 494	0,23	168,96%	-	-	-	-	-	-	-	-	-
28 VICTORIA - VOLKSBANKEN Poisťovňa, a. s.	-	-	88	0,00	-	2 168	0,02	2365,64%	6 113	0,05	181,96%	4 113	0,03	-32,72%	6 090	0,03	48,00%	6 563	0,04	7,76%
29 Poisťovňa Čadca Slovakia, a. s.	-	-	0	0,00	-	5 059	0,04	-	21 953	0,17	333,94%	32 883	0,22	49,79%	48 798	0,28	48,40%	65 255	0,39	33,72%
30 OTP Garancia poisťovňa, a. s.	-	-	-	-	-	-	-	-	-	-	-	0	0,00	-	-	-	-	9 340	0,05	-
31 Slovenská kancelária poisťovateľov	-	-	-	-	-	-	-	-	978	0,01	-	523	0,00	-46,52%	489	0,00	-6,50%	195	0,00	-60,12%
Celkom	10 590 921	100,00	10 631 116	100,00	0,38%	11 628 214	100,00	9,38%	12 806 869	100,00	10,14%	15 268 910	100,00	19,22%	17 702 103	100,00	15,94%	16 559 208	100,00	-6,46%

Príloha 6

Poist'ovňa	Predpísané poisťné za jednotlivé polroky (v tis. SK)																
	30.6.1999		30.6.2000		30.6.2001		30.6.2002		30.6.2003		30.6.2004		30.6.2005				
	ŽIVOT+ NEŽIVOT	Podiel na trhu (%)	ŽIVOT+ NEŽIVOT	Podiel na trhu (%)	ŽIVOT+ NEŽIVOT	Podiel na trhu (%)	ŽIVOT+ NEŽIVOT	Podiel na trhu (%)	ŽIVOT+ NEŽIVOT	Podiel na trhu (%)	ŽIVOT+ NEŽIVOT	Podiel na trhu (%)	ŽIVOT+ NEŽIVOT	Podiel na trhu (%)			
1 Allianz - Slovenská poisťovňa, a. s.	6 622 082	46,01	4 789 946	25,82	3 506	36,76	5 555 595	36,76	57 748	11 069 739	46,05	11 295 665	41,32	10 163 863	37,20	-10,02%	
Slovenská poisťovňa, a. s. - ziskové poisťenie	2 166 296	15,05	4 982 864	26,86	3 502	35,02%	-	-	-	-	-	-	-	-	-	-	
2 KOOPERATIVA poisťovňa, a. s.	1 027 772	7,14	1 361 277	7,42	18 748	14,72	3 025 674	14,72	93 798	4 164 706	17,35	5 314 214	19,44	5 748 763	21,04	8,18%	
3 UNIQA poisťovňa, a. s.	410 100	2,85	421 268	2,26	7 088	2,43	604 849	2,94	34 098	776 749	3,27	786 963	2,88	1 043 341	3,82	32,58%	
4 CSOB Poisťovňa, a. s.	218 095	1,52	296 663	1,94	34 028	2,13	324 999	2,42	26 058	544 471	2,29	613 418	2,24	1 031 843	3,78	68,21%	
5 QBE poisťovňa, a. s.	314 667	2,19	302 165	1,98	-3,97%	286 293	1,54	-5,25%	283 330	1,38	-10,3%	305 627	1,12	320 812	1,17	4,97%	
6 UNION poisťovňa, a. s.	214 853	1,49	299 279	1,96	39,29%	387 962	2,09	29 638	373 401	1,82	-3,75%	430 297	1,57	416 955	1,53	-3,10%	
7 Allianz poisťovňa, a. s.	840 682	5,84	946 375	6,20	12,57%	1 330 861	7,18	40 638	2 612 660	12,71	96,31%	-	-	-	-	-	
8 Česká poisťovňa - Slovensko, a. s.	317 447	2,21	485 398	3,18	52,91%	601 334	3,24	23 888	1 205 438	5,85	100,13%	1 314 845	5,34	1 714 996	6,28	-5,52%	
9 Komunitná poisťovňa, a. s.	120 241	0,84	142 800	0,93	18,76%	145 857	0,79	2,44%	239 958	1,17	64,52%	405 286	1,71	618 242	2,26	-37,27%	
10 POISŤOVŇA GERLING Slovensko, a. s.	41 095	0,29	50 340	0,33	22,59%	95 214	0,50	83,17%	114 258	0,56	22,58%	155 334	0,65	189 862	0,69	22,23%	
11 Vajomní životná poisťovňa Symptia, a. s.	12 755	0,09	14 949	0,10	17,20%	18 839	0,10	26,02%	25 313	0,12	34,36%	38 156	0,16	50 748	0,19	-36,45%	
12 Wismont poisťovňa, a. s.	166 474	1,16	171 071	1,12	2,76%	194 997	1,05	13,99%	166 323	0,81	-14,70%	172 793	0,73	284 372	1,04	64,57%	
13 Prvá česká-slovenská poisťovňa, a. s.	100 705	0,70	97 028	0,64	-3,65%	99 027	0,53	2,06%	137 279	0,67	38,63%	111 211	0,47	120 088	0,44	7,94%	
14 Hasičská poisťovňa, a. s.	229 721	1,60	71 838	0,47	-68,73%	48 549	0,26	-32,42%	9 800	0,05	-79,53%	-	-	-	-	-	
15 AMSLCO AIG Life poisťovňa, a. s.	700 039	4,86	1 004 963	6,58	43,56%	1 331 753	7,18	32,52%	1 485 516	7,23	11,55%	1 680 134	6,15	1 768 430	6,47	5,26%	
16 Európska Cesná poisťovňa, a. s.	14 525	0,10	8 703	0,06	-40,08%	-	-	-	-	-	-	-	-	-	-	-	
17 Doplnková poisťovňa, a. s.	49 538	0,34	57 871	0,38	16,82%	72 012	0,39	24,44%	-	-	-	-	-	-	-	-	
18 ING Životná poisťovňa, a. s.	481 660	3,35	728 288	4,76	50,79%	955 022	5,04	28,74%	998 376	4,86	6,78%	1 059 932	4,45	1 090 879	3,99	3,31%	
19 Poisťovňa TAVRA, a. s.	52 325	0,36	34 389	0,23	-34,28%	29 465	0,16	-14,32%	33 314	0,16	13,06%	28 818	0,12	39 086	0,14	35,46%	
20 Generali Poisťovňa, a. s.	42 971	0,30	71 681	0,47	66,81%	173 681	0,94	142,30%	291 295	1,42	67,72%	576 947	2,43	98 066	2,66	25,97%	
21 KONTINUITA poisťovňa, a. s.	162 741	1,13	280 108	1,83	72,12%	372 365	2,01	32,94%	404 953	1,97	8,75%	439 253	1,85	432 268	1,59	-0,91%	
22 Všeobecná ľudová poisťovňa, a. s.	4 740	0,03	0	0,00	-100,00%	-	-	-	-	-	-	-	-	-	-	-	
23 D.A.S. poisťovňa právnej ochrany, a. s.	8 816	0,06	15 945	0,09	58,18%	21 448	0,12	53,80%	26 244	0,13	22,36%	30 134	0,13	31 397	0,11	4,19%	
24 Wismont, životná poisťovňa, a. s.	4 218	0,03	17 952	0,12	325,62%	32 282	0,17	79,83%	53 155	0,26	64,66%	79 506	0,34	69 578	0,25	-10,70%	
25 R-V Poisťovňa, a. s.	29 307	0,20	50 150	0,33	71,12%	107 053	0,58	113,46%	230 466	1,12	115,28%	297 798	1,25	29 222	297 500	1,09	-0,10%
26 Poisťovňa AIG Slovakia, a. s.	38 372	0,27	70 622	0,46	84,05%	52 539	0,28	-25,61%	79 466	0,39	51,25%	102 835	0,43	158 202	0,58	53,84%	
27 Zurich Poisťovňa, a. s.	-	-	3 454	0,02	-	10 966	0,06	217,49%	29 494	0,14	168,96%	-	-	-	-	-	
28 VICTORIA - VOJKSBANKEN Poisťovňa, a. s.	-	-	1 037	0,01	-	4 270	0,02	311,76%	15 721	0,07	221,33%	26 307	0,11	39 225	0,14	49,10%	
29 Poisťovňa Čunil Slovakia, a. s.	-	-	0	0,00	-	5 799	0,03	-	25 162	0,12	333,90%	38 410	0,16	56 661	0,21	47,52%	
30 Poisťovňa DRUKOS, a. s.	-	-	-	-	-	12 851	0,07	-	33 833	0,16	163,27%	9 906	0,04	-	-	-	
31 CREDIT SUISSE LIFE & PENSIONS POISŤOVŇA, a. s.	-	-	-	-	-	-	-	-	-	-	-	63	0,00	200,00%	1 220	0,00	
32 Poisťovňa Slovenskej sporiteľne, a. s.	-	-	-	-	-	-	-	-	5 158	-	-	566 323	2,07	1 087,91%	678 249	2,48	19,76%
33 Aegon Levensverzekering N. V., pobočka zahraničnej poisťovne	-	-	-	-	-	-	-	-	-	-	-	34 587	0,13	-	-	-	
34 OTP Garancia životná poisťovňa, a. s.	-	-	-	-	-	-	-	-	-	-	-	5 352	0,02	12 176	0,04	-	
35 OTP Garancia poisťovňa, a. s.	-	-	-	-	-	-	-	-	-	-	-	9 340	0,03	29 473	0,11	-	
36 Slovenská kancelária poisťovateľov	-	-	-	-	-	978	0,005	-	523	0,002	-46,52%	489	0,002	195	0,001	-60,12%	
Celkom	14 391 236	100,00	15 273 760	100,00	6,13%	18 548 109	100,00	21,44%	20 555 211	100,00	10,82%	23 729 798	99,98	27 336 848	100,00	15,20%	-0,06%

Príloha 7

Poistovňa	Predpísané poisťné postúpené zaistovateľom za jednotlivé polroky (v tis. SK)																			
	30.6.1999		30.6.2000		30.6.2001		30.6.2002		30.6.2003		30.6.2004		30.6.2005							
	ŽIVOT+ NEŽIVOT	Podiel na trhu (v %)	ŽIVOT+ NEŽIVOT	INDEX 00/99	ŽIVOT+ NEŽIVOT	Podiel na trhu (v %)	INDEX 01/00	ŽIVOT+ NEŽIVOT	Podiel na trhu (v %)	INDEX 02/01	ŽIVOT+ NEŽIVOT	Podiel na trhu (v %)	INDEX 03/02	ŽIVOT+ NEŽIVOT	Podiel na trhu (v %)	INDEX 04/03	ŽIVOT+ NEŽIVOT	Podiel na trhu (v %)	INDEX 05/04	
1 Allianz - Slovenská poisťovňa, a. s.	119 388	7,91	101 488	5,75	14,99%	182 002	8,03	79,33%	186 292	4,61	2,26%	1 599 618	31,51	758,66%	1 309 081	22,18	-18,16%	800 547	14,52	-38,85%
2 KOOPERATIVA poisťovňa, a. s.	386 327	25,38	481 442	27,28	24,62%	522 802	23,07	8,59%	1 062 227	26,31	103,18%	1 560 391	30,73	46,90%	1 989 113	33,70	27,48%	2 158 076	39,13	8,49%
3 UNIQA poisťovňa, a. s.	212 587	14,08	218 854	12,40	2,95%	225 592	9,96	3,08%	311 113	7,70	37,91%	405 791	7,99	30,45%	377 737	6,40	-6,91%	451 190	8,18	19,45%
4 ČSOB poisťovňa, a. s.	65 639	4,35	76 795	4,35	16,96%	71 258	3,14	-7,21%	100 730	2,49	41,36%	101 455	2,00	0,72%	42 662	0,72	-57,95%	53 247	0,97	24,81%
5 OBE poisťovňa, a. s.	82 597	5,47	73 625	4,17	-10,86%	49 126	2,17	-33,28%	44 450	1,10	-9,52%	22 619	0,45	-49,11%	30 374	0,51	34,29%	32 178	0,58	5,94%
6 UNION poisťovňa, a. s.	89 606	5,93	88 073	4,99	-1,71%	82 104	3,62	-6,78%	93 955	2,33	14,43%	90 798	1,79	-3,36%	88 462	1,50	-2,57%	67 585	1,23	-23,60%
7 Allianz poisťovňa, a. s.	105 071	6,96	177 184	10,04	68,63%	312 864	13,81	76,58%	856 891	21,22	173,89%	-	-	-	-	-	-	-	-	-
8 Česká poisťovňa - Slovensko, a. s.	51 580	3,42	156 966	8,90	204,32%	296 965	13,11	89,19%	627 164	15,53	111,19%	432 798	8,52	-30,99%	500 995	8,49	15,76%	731 267	13,26	45,96%
9 Komunitná poisťovňa, a. s.	27 892	1,85	41 721	2,36	49,58%	45 176	1,99	8,28%	79 795	1,98	76,63%	111 369	2,19	39,57%	501 812	8,50	350,58%	251 725	4,56	-49,84%
10 POISŤOVŇA GERLING Slovensko, a. s.	0	0,00	0	0,00	-	77 957	3,44	-	97 088	2,40	24,44%	137 292	2,70	41,53%	166 510	2,82	21,28%	134 913	2,45	-18,98%
11 Vzájomná živná poisťovňa Sympatia, a. s.	0	0,00	0	0,00	-	0	0,00	-	8	0,00	-	18	0,00	125,00%	139	0,00	671,53%	127	0,00	-8,55%
12 Wüstenrot poisťovňa, a. s.	63 298	4,19	71 201	4,04	12,49%	69 155	3,05	-2,87%	62 458	1,55	-9,68%	61 088	1,20	-2,19%	47 999	0,81	-21,43%	23 277	0,42	-51,51%
13 Prvá česko-slovenská poisťovňa, a. s.	0	0,00	0	0,00	-	0	0,00	-	0	0,00	-	0	0,00	-	0	0,00	-	0	0,00	-
14 Hisišká poisťovňa, a. s.	126 040	8,35	33 273	1,89	-75,60%	0	0,00	-100,00%	0	0,00	-	0	0,00	-	0	0,00	-	0	0,00	-
15 AMBLICO AIG Life poisťovňa, a. s.	46 956	3,11	61 770	3,50	31,55%	79 380	3,50	28,51%	98 088	2,43	23,57%	124 138	2,44	26,56%	139 334	2,36	12,24%	150 708	2,73	8,16%
16 Európska Česťová poisťovňa, a. s.	7 263	0,48	4 463	0,25	-38,55%	-	-	-	-	-	-	-	-	-	-	-	-	-	-	-
17 Doprava poisťovňa, a. s.	14 721	0,97	20 600	1,17	39,94%	24 132	1,06	17,15%	-	-	-	-	-	-	-	-	-	-	-	-
18 ING Živná poisťovňa, a. s.	7 747	0,51	4 014	0,23	-48,19%	10 918	0,48	171,99%	15 686	0,39	43,68%	5 078	0,10	-67,63%	8 624	0,15	69,85%	6 047	0,11	-29,89%
19 Poisťovňa IATRA, a. s.	32 979	2,18	21 719	1,23	-34,14%	14 209	0,63	-34,58%	24 656	0,61	73,52%	14 404	0,28	-41,58%	14 319	0,24	-0,59%	15 935	0,29	11,29%
20 Generali Poisťovňa, a. s.	24 748	1,64	42 206	2,39	70,54%	83 778	3,70	98,50%	174 652	4,32	108,23%	221 066	4,55	26,72%	442 022	7,49	99,95%	467 292	8,47	5,72%
21 KONTINUITA poisťovňa, a. s.	6 593	0,44	15 049	0,85	128,26%	19 303	0,85	28,27%	38 517	0,95	99,54%	20 371	0,40	-47,11%	24 918	0,42	22,32%	23 572	0,43	-5,40%
22 Všeobecná ľudová poisťovňa, a. s.	412	0,03	0	0,00	-100,00%	-	-	-	-	-	-	-	-	-	-	-	-	-	-	-
23 D.A.S. poisťovňa prvej ochrany, a. s.	0	0,00	0	0,00	-	12 869	0,57	-	15 747	0,39	22,36%	18 080	0,36	14,82%	18 838	0,32	4,19%	19 018	0,34	0,96%
24 Wüstenrot živná poisťovňa, a. s.	708	0,05	3 450	0,20	387,62%	4 597	0,20	33,25%	6 427	0,16	39,81%	6 779	0,13	5,48%	-	-	-	-	-	-
25 R+V poisťovňa, a. s.	4 113	0,27	12 220	0,69	197,11%	32 398	1,43	165,12%	44 417	1,10	37,10%	58 172	1,15	30,97%	68 820	1,12	13,15%	-	-	-
26 Poisťovňa AIG Slovakia, a. s.	33 821	2,24	55 221	3,13	63,27%	36 600	1,62	-33,72%	61 764	1,53	68,75%	83 304	1,64	34,87%	128 132	2,17	53,81%	112 040	2,03	-12,56%
27 Zurich poisťovňa, a. s.	-	-	3 195	0,18	-	10 440	0,46	226,70%	29 187	0,72	179,57%	-	-	-	-	-	-	-	-	-
28 VICTORIA - VOJKSBANKEN Poisťovňa, a. s.	-	-	11	0,00	-	2 318	0,10	20972,73%	5 862	0,15	152,89%	2 178	0,04	-62,84%	3 908	0,07	79,37%	4 269	0,08	9,25%
29 Poisťovňa Candif Slovakia, a. s.	-	-	0	0,00	-	0	0,00	-	0	0,00	-	0	0,00	-	0	0,00	-	0	0,00	-
30 Poisťovňa DRUKOS, a. s.	-	-	0	0,00	-	0	0,00	-	1 133	0,03	-	426	0,01	-62,40%	-	-	-	48	0,00	-
31 CREDIT SUISSE LIFE & PENSIONS POISŤOVŇA, a. s.	-	-	-	-	-	-	-	-	-	-	-	0	0,00	-	302	0,01	-	622	0,01	-
32 Poisťovňa Slovenskej sporiteľne, a. s.	-	-	-	-	-	-	-	-	-	-	-	0	0,00	-	457	0,01	-	415	0,01	-
33 Agon Levensversicherung N. V., pobočka zahraničnej poisťovne	-	-	-	-	-	-	-	-	-	-	-	0	0,00	-	0	0,00	-	0	0,00	-
34 OTP Garancia živná poisťovňa, a. s.	-	-	-	-	-	-	-	-	-	-	-	0	0,00	-	513	0,01	-	3 674	0,07	-
35 OTP Garancia poisťovňa, a. s.	-	-	-	-	-	-	-	-	-	-	-	0	0,00	-	0	0,00	-	0	0,00	-
36 Slovenská kasebná poisťovňa/ov	-	-	-	-	-	-	-	-	0	0,00	-	0	0,00	-	0	0,00	-	7 416	0,13	-
Celkom	1 510 106	100,00	1 764 540	100,00	16,85%	2 265 942	100,00	28,42%	4 038 028	100,00	78,21%	5 077 233	100,00	25,74%	5 902 078	100,00	16,25%	5 515 187	100,00	-6,56%

Príloha 8

Náklady na poistné plnenia v životnom poistení k 30.6.2005

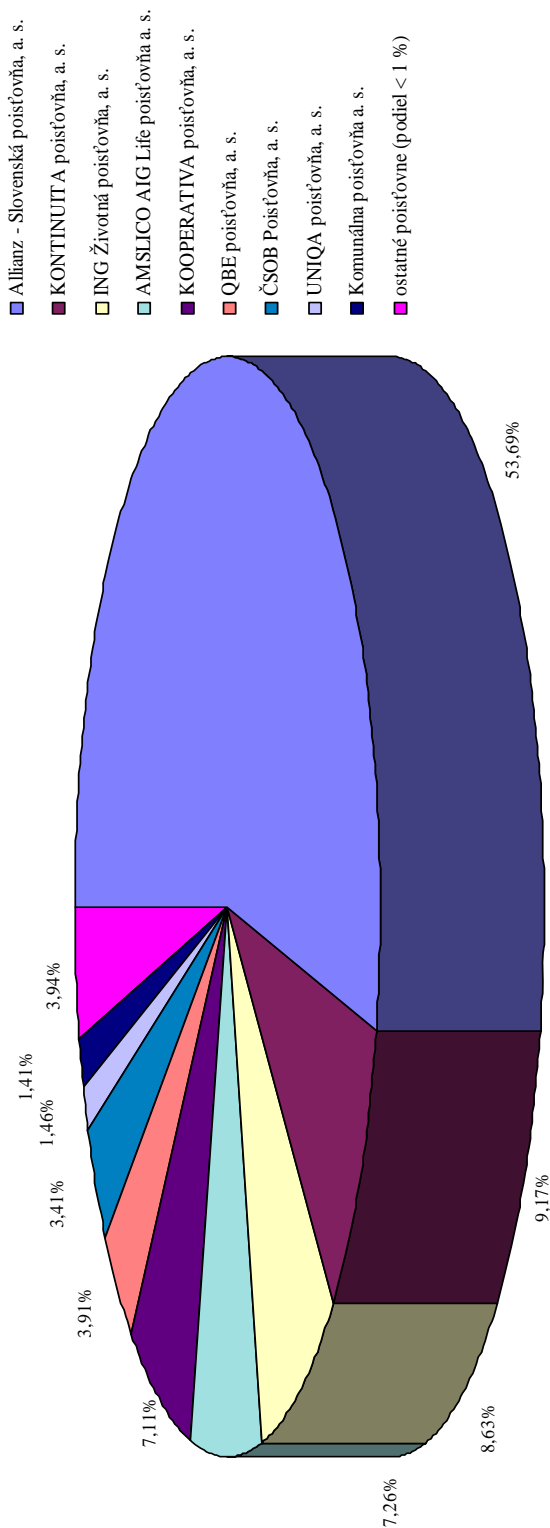

Príloha 9

Náklady na poistné plnenia v neživotnom poistení k 30.6.2005

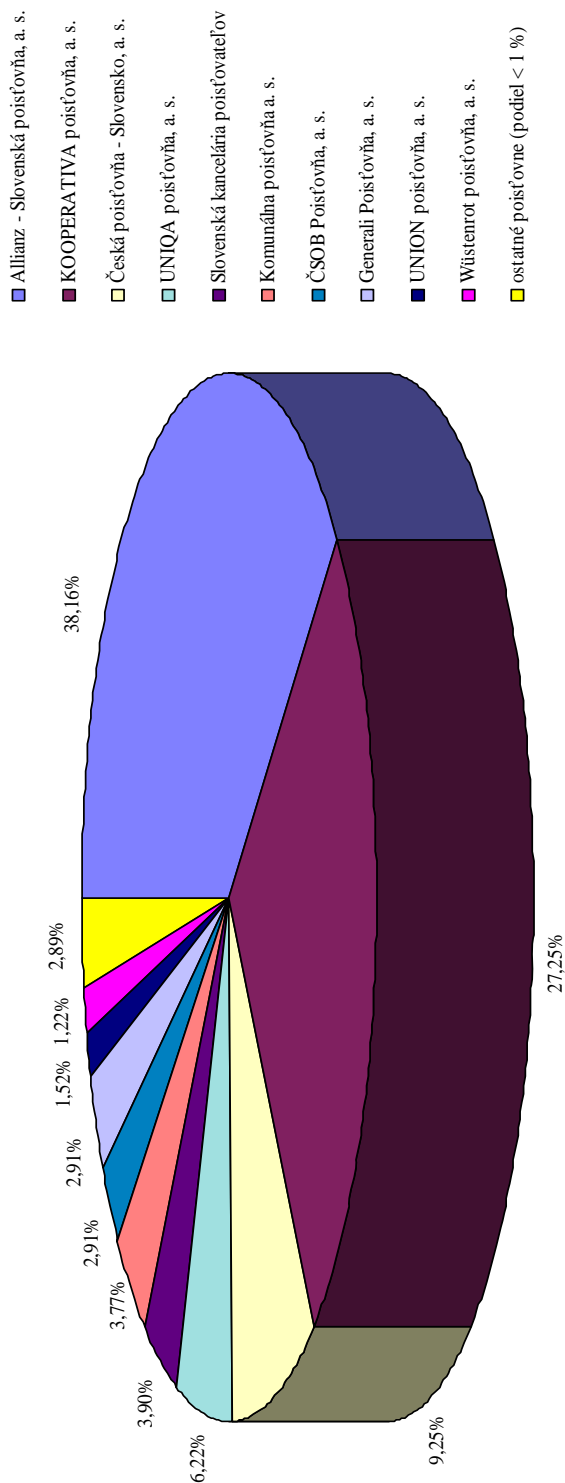

Príloha 10

Celkové náklady na poistné plnenia k 30.6.2005

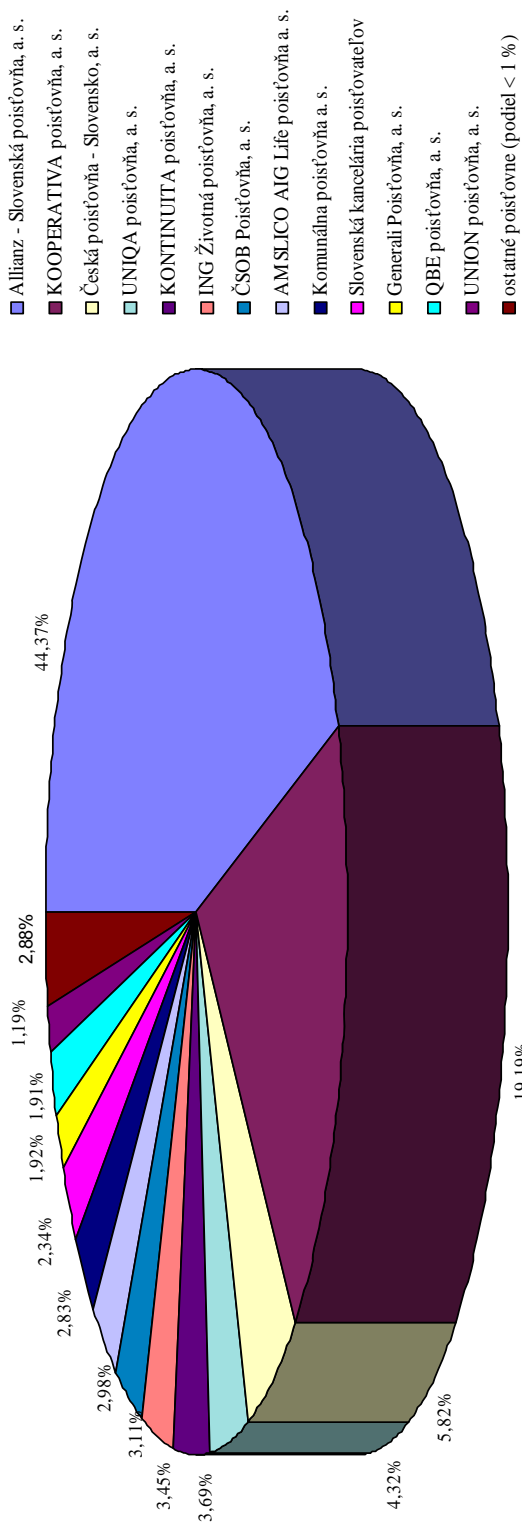

Príloha 11

Poistovnía	Náklady na poistné plnenia v životnom poistení za jednotlivé polroky (v tis. SK)																			
	30.6.1999		30.6.2000		30.6.2001		30.6.2002		30.6.2003		30.6.2004		30.6.2005							
	ŽIVOTNÉ POISTENIE	Podiel na trhu (%)	ŽIVOTNÉ POISTENIE	Podiel na trhu (%)	INDEX 00/99	INDEX 01/00	ŽIVOTNÉ POISTENIE	Podiel na trhu (%)	INDEX 02/01	INDEX 03/02	ŽIVOTNÉ POISTENIE	Podiel na trhu (%)	INDEX 04/03	ŽIVOTNÉ POISTENIE	Podiel na trhu (%)	INDEX 04/03				
1 Allianz - Slovenská poisťovňa, a. s.	1 655 398	89,92	1 741 687	84,40	3,96%	79,57	6,54%	1 884 148	67,81	1,54%	63,88	-2,24%	2 105 084	61,33	14,29%	1 857 299	53,69	-11,77%		
2 KOOPERATÍVA poisťovňa, a. s.	25 698	1,38	40 614	1,97	58,04%	45 652	12,40%	143 187	5,15	215,65%	143 497	4,98	0,22%	197 340	5,75	37,52%	246 066	7,11	24,69%	
3 UNIQA poisťovňa, a. s.	11 561	0,62	12 547	0,61	8,53%	12 853	2,44%	15 946	0,57	24,06%	24 057	0,83	50,87%	88 126	2,57	266,32%	90 454	1,46	-42,75%	
4 ČSOB Poisťovňa, a. s.	4 457	0,24	9 045	0,44	105,85%	42 294	1,81	367,60%	69 497	2,50	64,32%	93 667	3,23	35,92%	114 475	3,34	25,00%	118 071	3,41	3,14%
5 QBE poisťovňa, a. s.	105 115	5,64	132 859	6,44	26,39%	133 885	5,74	0,77%	79 742	2,87	-40,44%	76 085	2,64	-4,59%	94 398	2,75	24,07%	135 321	3,91	43,35%
6 UNION poisťovňa, a. s.	80	0,00	586	0,03	632,50%	2 516	0,11	329,35%	8 214	0,30	226,47%	12 660	0,44	54,13%	20 854	0,61	64,72%	24 086	0,70	15,50%
7 Allianz poisťovňa, a. s.	18 482	0,99	24 644	1,19	33,34%	26 605	1,14	7,95%	47 639	1,71	79,07%	-	-	-	-	-	-	-	-	-
8 Česká poisťovňa - Slovensko, a. s.	144	0,01	6 473	0,31	495,14%	5 626	0,24	-13,09%	4 269	0,15	-24,12%	6 311	0,22	47,83%	13 401	0,39	112,34%	23 291	0,67	73,80%
9 Komunitná poisťovňa, a. s.	613	0,03	1 707	0,08	178,47%	7 072	0,30	314,29%	25 064	0,83	226,13%	39 230	1,36	70,69%	34 687	1,01	-11,58%	48 838	1,41	40,80%
10 Vzájomná životná poisťovňa Sympania, a. s.	0	0,00	0	0,00	-	22	0,00	-	37	0,00	68,18%	240	0,01	548,65%	28	0,00	-88,33%	18	0,00	-55,71%
11 Wüstenrot poisťovňa, a. s.	9 665	0,52	16 397	0,79	69,65%	6 340	0,27	-61,33%	10 657	0,38	68,09%	8 703	0,30	-18,34%	23 853	0,69	174,08%	22 639	0,65	-5,09%
12 Prvá česko-slovenská poisťovňa, a. s.	1 778	0,10	4 667	0,22	160,80%	8 030	0,34	73,17%	11 824	0,43	47,25%	22 748	0,79	92,39%	25 311	0,74	11,27%	33 634	0,97	32,88%
13 Hasičská poisťovňa, a. s.	284	0,02	65	0,00	-77,11%	5 425	0,23	8243,08%	-	-	-	-	-	-	-	-	-	-	-	-
14 AVANSICO AIG Life poisťovňa, a. s.	5 456	0,29	9 398	0,46	72,25%	58 164	2,49	518,90%	116 799	3,81	81,90%	183 210	6,25	73,17%	222 945	6,50	21,69%	251 100	7,26	12,63%
15 ING Životná poisťovňa, a. s.	3 870	0,21	6 190	0,30	150,00%	113 215	4,85	82,84%	16 088	0,57	44,05%	222 935	7,73	36,70%	235 463	6,86	5,62%	298 639	8,63	26,83%
16 Poisťovňa TATRA, a. s.	21	0,00	45	0,00	114,29%	1 596	0,07	3446,67%	164	0,01	-89,72%	101	0,00	-38,44%	10 011	0,29	981,88%	3 383	0,10	-66,21%
17 Generali Poisťovňa, a. s.	0	0,00	54	0,00	-	1 092	0,05	1907,74%	2 646	0,10	142,35%	2 315	0,08	-12,52%	12 003	0,35	418,59%	14 883	0,43	23,99%
18 KONFINITA poisťovňa, a. s.	683	0,04	1 051	0,05	53,88%	4 336	0,19	312,56%	200 964	7,23	4534,78%	179 338	6,22	-10,76%	206 661	6,02	15,24%	317 368	9,17	53,57%
19 D.A.S. poisťovňa právnej ochrany, a. s.	0	0,00	0	0,00	-	1 667	0,07	-	4 204	0,15	152,19%	4 747	0,16	12,92%	-	-	-	-	-	-
20 Ra-Y Poisťovňa, a. s.	0	0,00	0	0,00	-	2	0,00	-	1 289	0,05	64330,00%	20 445	0,70	1462,86%	22 648	0,66	12,42%	-	-	-
21 VICTORIA - VOLKSBANKEN Poisťovňa, a. s.	-	-	0	0,00	-	0	0,00	-	306	0,01	-	0	0,00	-100,00%	714	0,02	-	1 209	0,03	-
22 Poisťovňa Careif Slovakia, a. s.	-	-	0	0,00	-	115	0,00	-	1 082	0,04	840,87%	1 157	0,04	6,93%	2 147	0,06	85,57%	2 484	0,07	15,70%
23 CREDIT SUISSE LIFE & PENSIONS POISŤOVŇA, a. s.	-	-	-	-	-	0	0,00	-	855	0,03	-	998	0,03	16,73%	0	-	-	0	0,00	-
25 Poisťovňa Slovenskej sporiteľne, a. s.	-	-	-	-	-	-	-	-	-	-	-	0	0,00	-	1 868	0,05	-	10 519	0,30	-
26 Aegon Levensverzekering N. V., pobočka zahraničná poisťovňa	-	-	-	-	-	-	-	-	-	-	0	0,00	-	340	0,01	-	-	-	-	-
27 OTP Garancia životná poisťovňa, a. s.	-	-	-	-	-	-	-	-	-	-	0	0,00	-	0	0,00	-	-	-	-	-
Celkom	1 865 285	100,00	2 063 730	100,00	10,76%	2 339 030	100,00	13,00%	2 778 621	100,00	19,15%	2 883 444	100,00	3,77%	3 432 358	100,00	19,04%	3 459 281	100,00	0,78%

Príloha 12

Poistovnía	Náklady na poisťné plnenia v neživotnom poistení za jednotlivé polroky (v tis. Sk)																		
	30.6.1999		30.6.2000		30.6.2001		30.6.2002		30.6.2003		30.6.2004		30.6.2005						
	NEŽIVOTNÉ POISŤENIE	Podiel na trhu (%)	NEŽIVOTNÉ POISŤENIE	Podiel na trhu (%)	NEŽIVOTNÉ POISŤENIE	Podiel na trhu (%)	NEŽIVOTNÉ POISŤENIE	Podiel na trhu (%)	NEŽIVOTNÉ POISŤENIE	Podiel na trhu (%)	NEŽIVOTNÉ POISŤENIE	Podiel na trhu (%)	NEŽIVOTNÉ POISŤENIE	Podiel na trhu (%)					
1 Allianz - Slovenská poisťovňa, a. s.	2 935 020	48,34	1 267 646	21,34	56,81%	1 083 607	23,65	1 506 533	31,69	39,04%	2 216 573	52,11	47,12%	1 979 311	38,16	-18,41%			
Slovenská poisťovňa, a. s. - záklonné poistenie	1 604 329	26,43	1 630 744	33,17	1,65%	1 836 448	40,09	12,61%	-	-	-	-	-	-	-	-			
2 KOOPERATIVA poisťovňa, a. s.	413 557	6,81	417 355	9,00	0,2%	421 633	9,20	1,03%	579 111	12,18	37,35%	943 815	22,19	62,98%	1 189 117	23,18	25,99%		
3 UNIQA poisťovňa, a. s.	248 954	4,10	211 752	4,57	-14,94%	187 183	4,09	-11,60%	267 303	5,63	42,91%	315 903	7,43	18,09%	327 264	6,38	3,60%		
4 CSOB Poisťovňa, a. s.	62 528	1,03	98 865	2,13	58,11%	69 292	1,51	-29,91%	102 084	2,15	47,32%	85 961	2,02	-15,79%	99 900	1,95	16,22%		
5 QBE poisťovňa, a. s.	50 759	0,84	64 113	1,38	26,31%	42 873	0,94	-33,13%	38 943	0,82	-9,17%	28 165	0,66	-27,68%	27 639	0,54	-1,87%		
6 UNION poisťovňa, a. s.	86 186	1,42	131 177	2,83	52,20%	152 020	3,34	16,50%	117 023	2,47	-23,03%	88 496	2,08	-24,76%	93 563	1,82	5,73%		
7 Allianz poisťovňa, a. s.	360 872	5,94	317 800	6,85	-11,94%	348 216	7,60	9,57%	507 538	10,68	45,75%	-	-	-	-	-			
8 Česká poisťovňa - Slovensko, a. s.	145 189	2,39	205 431	4,43	41,49%	168 135	3,67	-18,15%	192 195	4,04	14,31%	295 662	6,95	53,83%	495 153	9,65	67,47%		
9 Komunálna poisťovňa, a. s.	20 316	0,33	26 310	0,57	29,30%	26 795	0,58	1,84%	32 444	0,68	21,08%	37 761	0,89	16,39%	111 185	2,17	194,44%		
10 POŠŤOVŇA GERLING Slovensko, a. s.	354	0,01	39	0,00	-88,98%	673	0,01	1,62641%	3 666	0,08	444,45%	591	0,01	-83,87%	3 561	0,07	502,21%		
11 Vzájomná živoná poisťovňa Sympatia, a. s.	3 407	0,06	7 020	0,15	106,05%	6 880	0,15	-1,99%	6 877	0,14	-0,04%	8 633	0,20	25,56%	11 367	0,22	31,64%		
12 Wüstenrot poisťovňa, a. s.	23 711	0,39	53 428	1,15	125,33%	54 802	1,20	2,57%	51 385	1,08	-6,24%	53 423	1,26	3,97%	43 915	0,86	-17,80%		
13 Prvá československá poisťovňa, a. s.	-	-	0	0,00	-	-	-	-	-	-	-	-	-	-	-	-			
14 Hasičská poisťovňa, a. s.	27 705	0,46	29 596	0,64	6,83%	28 099	0,61	-5,06%	8 643	0,18	-69,24%	-	-	-	-	-			
15 AMSLICO AIG Life poisťovňa, a. s.	4 793	0,08	12 184	0,26	154,20%	5 944	0,13	-51,21%	4 757	0,10	-19,97%	6 036	0,14	26,89%	5 126	0,10	-15,08%		
16 Európska Česková Poisťovňa, a. s.	2 981	0,05	1 305	0,03	-56,22%	-	-	-	-	-	-	-	-	-	-	-			
17 Dopravná poisťovňa, a. s.	13 578	0,22	31 478	0,68	131,83%	39 642	0,87	25,93%	-	-	-	-	-	-	-	-			
18 ING Živoná poisťovňa, a. s.	7 143	0,12	16 428	0,35	129,99%	-	-	-	-	-	-	-	-	-	-	-			
19 Poisťovňa FATRA, a. s.	18 321	0,30	9 852	0,21	-46,23%	7 484	0,16	-24,04%	8 731	0,18	16,66%	11 095	0,26	27,08%	16 708	0,33	50,59%		
20 Generali Poisťovňa, a. s.	23 115	0,38	31 389	0,68	35,90%	64 169	1,40	104,43%	58 842	1,24	8,30%	82 408	1,94	40,03%	112 066	2,18	35,90%		
21 KOVINTITA poisťovňa, a. s.	0	0,00	768	0,02	-	870	0,02	13,28%	2 449	0,05	181,49%	2 036	0,05	-16,86%	2 151	0,04	5,65%		
22 Všeobecná ľudová poisťovňa, a. s.	2 518	0,04	0	0,00	-100,00%	-	-	-	-	-	-	-	-	-	-	-			
23 D.A.S. poisťovňa právnej ochrany, a. s.	258	0,00	2 161	0,05	737,60%	3 596	0,08	66,40%	5 772	0,12	60,51%	6 244	0,15	8,18%	7 931	0,15	27,02%		
24 Wüstenrot, živoná poisťovňa, a. s.	0	0,00	22 570	0,49	-	-	-	-	-	-	-	-	-	-	-	-			
25 Re-V Poisťovňa, a. s.	15 149	0,25	35 171	0,72	118,97%	25 407	0,55	-23,41%	34 022	0,72	33,91%	49 899	1,17	46,67%	80 691	1,57	61,71%		
26 Poisťovňa AIG Slovakia, a. s.	248	0,00	15 631	0,29	5396,37%	6 643	0,15	-51,27%	8 959	0,19	34,86%	12 579	0,30	40,41%	31 021	0,60	146,61%		
27 Zúch Poisťovňa, a. s.	-	-	0	0,00	-	0	0,00	-	656	0,01	-	-	-	-	-	-			
28 VICTORIA - VOLKSBANKEN Poisťovňa, a. s.	-	-	0	0,00	-	0	0,00	-	3 395	0,07	-	0	0,00	-100,00%	100	0,00	-97,05%		
29 Poisťovňa Canif Slovakia, a. s.	-	-	0	0,00	-	84	0,00	-	1 399	0,03	156,48%	3 839	0,09	174,41%	6 905	0,13	79,86%		
30 OTP Garancia poisťovňa, a. s.	-	-	-	-	-	-	-	-	-	-	-	0	0,00	-	1 205	0,02	-		
31 Slovenská kancelária poisťovateľov	-	-	-	-	-	-	-	-	1 210 422	25,46	-	4 294	0,10	99,65%	37 307	0,73	768,82%		
Čelkom	6 070 991	100,00	4 636 212	100,00	-25,63%	4 581 295	100,00	-1,18%	4 754 090	100,00	3,77%	4 233 415	100,00	-10,63%	5 129 867	100,00	20,61%		
																	5 187 271	100,00	1,12%

Príloha 13

Poisťovňa	Náklady na poistné plnenia za jednotlivé polroky (v tis. Sk)																			
	30.6.1999		30.6.2000		30.6.2001		30.6.2002		30.6.2003		30.6.2004		30.6.2005							
	ŽIVOT+ NEŽIVOT	Podiel na rhu (%)	ŽIVOT+ NEŽIVOT	INDEX 00/99	ŽIVOT+ NEŽIVOT	Podiel na rhu (%)	INDEX 01/00	ŽIVOT+ NEŽIVOT	INDEX 02/01	ŽIVOT+ NEŽIVOT	Podiel na rhu (%)	INDEX 03/02	ŽIVOT+ NEŽIVOT	Podiel na rhu (%)	INDEX 04/03	ŽIVOT+ NEŽIVOT	Podiel na rhu (%)	INDEX 04/03		
1 Allianz - Slovenská poisťovňa, a. s.	4 610 418	56,11	3 009 333	-34,73%	2 939 134	42,51	-2,33%	3 390 821	45,01	153,7%	4 058 473	56,87	19,69%	4 531 075	52,92	11,64%	3 836 610	44,37	-15,33%	
Slovenská poisťovňa, a. s. - zlikvidované poistenie	1 604 329	20,22	1 630 744	2,34	1 836 448	26,36	12,61%	-	-	-	-	-	-	-	-	-	-	-	-	
2 KOOPERATIVA poisťovňa, a. s.	499 255	5,54	457 969	6,84	467 285	6,76	2,03%	722 298	9,59	54,57%	1 087 312	15,24	50,54%	1 386 457	16,19	27,51%	1 659 554	19,19	19,70%	
3 UNQA poisťovňa, a. s.	260 515	3,28	224 299	3,35	200 036	2,89	-10,82%	238 449	3,76	41,70%	339 960	4,76	19,94%	415 391	4,85	21,19%	373 152	4,32	-10,17%	
4 CSOB Poisťovňa, a. s.	66 965	0,84	107 910	1,61	111 586	1,61	3,41%	171 581	2,28	53,7%	179 028	2,50	4,36%	214 375	2,50	19,74%	269 033	3,11	25,50%	
5 QBE poisťovňa, a. s.	155 874	1,96	196 972	2,94	176 758	2,56	-10,26%	118 685	1,58	-32,85%	104 230	1,46	-12,16%	122 037	1,43	17,06%	165 135	1,91	35,32%	
6 LUNON poisťovňa, a. s.	86 266	1,09	131 763	1,97	52 744	2,25	17,89%	125 837	1,67	-18,99%	101 156	1,42	-19,61%	114 417	1,34	13,11%	108 072	1,19	-9,92%	
7 Allianz poisťovňa, a. s.	379 354	4,78	342 444	5,11	374 819	5,42	9,45%	555 178	7,37	48,12%	-	-	-	-	-	-	-	-	-	
8 Česká poisťovňa - Slovensko, a. s.	145 333	1,83	211 904	3,16	173 761	2,51	-18,00%	196 464	2,61	13,07%	301 973	4,23	53,70%	508 554	5,94	68,41%	502 960	5,82	-1,10%	
9 Komunálna poisťovňa, a. s.	20 929	0,26	28 017	0,42	33 867	0,49	20,88%	55 508	0,74	63,90%	76 991	1,08	38,70%	145 872	1,70	89,47%	244 287	2,83	67,47%	
10 POISTOVŇA GERLING Slovensko, a. s.	354	0,00	39	0,00	673	0,01	1626,41%	3 666	0,05	444,85%	591	0,01	83,87%	3 561	0,04	802,21%	10 545	0,12	196,10%	
11 Vzájomná živná poisťovňa Sympania, a. s.	3 407	0,04	7 020	0,10	6 902	0,10	-1,68%	6 914	0,09	0,17%	8 875	0,12	26,36%	11 395	0,13	28,40%	5 607	0,06	-50,79%	
12 Wissemann životné poisťovňa, a. s.	33 376	0,42	69 825	1,04	109 216	1,42	0,88	-12,44%	62 042	0,82	1,47%	62 126	0,87	0,14%	67 768	0,79	9,08%	86 161	1,00	27,14%
13 Prvá československá poisťovňa, a. s.	1 778	0,02	4 637	0,07	160 806	8,030	0,12	73,17%	11 824	0,16	47,25%	22 748	0,32	92,30%	25 311	0,30	11,27%	33 634	0,39	32,88%
14 Hasičská poisťovňa, a. s.	27 989	0,35	29 661	0,44	33 522	0,48	13,02%	8 643	0,11	-74,22%	-	-	-	-	-	-	-	-	-	
15 AWISICO AIG Life poisťovňa, a. s.	10 249	0,13	21 582	0,32	110 598	64 108	0,93	197,04%	110 556	1,47	72,45%	189 246	2,66	71,18%	228 071	2,66	20,52%	257 934	2,98	13,09%
16 Európska Cesvna Poisťovňa, a. s.	2 981	0,04	1 305	0,02	56 226	-	-	-	-	-	-	-	-	-	-	-	-	-	-	
17 Dopravná poisťovňa, a. s.	13 578	0,17	31 478	0,47	131 833	39 642	0,57	25,93%	-	-	-	-	-	-	-	-	-	-	-	
18 ING Živná poisťovňa, a. s.	11 013	0,14	78 348	1,17	61 141%	113 215	1,64	44,50%	163 088	2,17	44,05%	222 935	3,12	36,70%	235 463	2,75	5,62%	298 639	3,45	26,83%
19 Poisťovňa TATRA, a. s.	18 342	0,23	9 897	0,15	-46,04%	9 080	0,13	-8,26%	8 895	0,12	-2,04%	11 196	0,16	25,87%	26 719	0,31	138,65%	24 938	0,29	-6,67%
20 Generali Poisťovňa, a. s.	23 115	0,29	31 444	0,47	36,03%	65 260	0,94	107,55%	61 488	0,82	-5,78%	84 723	1,19	37,79%	124 070	1,45	46,44%	167 730	1,92	33,58%
21 KONTINUITA poisťovňa, a. s.	683	0,01	1 819	0,03	166,33%	5 206	0,08	186,20%	202 413	2,70	3807,28%	181 374	2,54	-10,83%	208 812	2,44	15,13%	319 325	3,69	52,92%
22 Všeobecná ľudová poisťovňa, a. s.	2 518	0,03	0	0,00	-	-	-	-	-	-	-	-	-	-	-	-	-	-	-	
23 D.A.S. poisťovňa právnej ochrany, a. s.	258	0,00	2 161	0,03	737,60%	3 596	0,05	66,40%	5 772	0,08	60,51%	6 244	0,09	8,18%	7 951	0,09	27,02%	8 437	0,10	6,38%
24 Wissemann životné poisťovňa, a. s.	0	0,00	22 570	0,34	-	1 667	0,02	92,61%	4 204	0,06	152,19%	4 747	0,07	12,92%	-	-	-	-	-	
25 B+V Poisťovňa, a. s.	15 149	0,19	33 171	0,50	118,97%	25 409	0,37	-23,40%	35 311	0,47	38,97%	70 044	0,98	98,36%	103 340	1,21	47,54%	-	-	
26 Poisťovňa AIG Slovakia, a. s.	248	0,00	13 631	0,20	5396,57%	6 643	0,10	-51,27%	8 959	0,12	34,86%	12 579	0,18	40,41%	31 021	0,36	146,61%	43 468	0,50	40,12%
27 Zních Poisťovňa, a. s.	-	-	0	0,00	-	0	0,00	656	0,01	-	-	-	-	-	-	-	-	-	-	
28 VICTORIA - VOLKSBANKEN Poisťovňa, a. s.	-	-	0	0,00	-	0	0,00	3 701	0,05	-	0	0,00	-100,00%	814	0,01	-	1 847	0,02	-	
29 Poisťovňa Cautif Slovakia, a. s.	-	-	0	0,00	-	199	0,00	2 481	0,03	1146,73%	4 996	0,07	101,57%	9 052	0,11	81,18%	9 676	0,11	6,90%	
30 Poisťovňa DRUKOS, a. s.	-	-	0	0,00	-	0	0,00	855	0,01	-	998	0,01	16,73%	-	-	-	-	-	-	
31 CREDIT SUISSE LIFE & PENSIONS POISŤOVŇA, a. s.	-	-	-	-	-	-	-	0	0,00	-	0	0,00	-	0	0,00	-	0	0,00	-	
32 Poisťovňa Slovenskej správcu, a. s.	-	-	-	-	-	-	-	-	-	-	-	-	-	1 868	0,02	-	10 519	0,12	-	
33 Aegon Levensverzekering N. V. - pobočka zahraničnej poisťovne	-	-	-	-	-	-	-	-	-	-	-	-	-	340	0,00	-	-	-	-	
34 OTP Garancia životná poisťovňa, a. s.	-	-	-	-	-	-	-	-	-	-	-	-	-	0	0,00	-	0	0,00	-	
35 OTP Garancia poisťovňa, a. s.	-	-	-	-	-	-	-	-	-	-	-	-	-	0	0,00	-	1 205	0,01	-	
36 Slovenská kaneclína poisťovňa/ov	-	-	-	-	-	-	-	-	-	-	-	-	-	4 294	0,06	-	37 307	0,44	-	
Celkom	7 934 276	100,00	6 699 942	-15,56%	6 913 324	100,00	3,18%	7 532 710	83,95	8,96%	7 136 860	100,00	-5,26%	8 562 225	100,00	19,97%	8 646 552	100,00	0,98%	

Príloha 17

Poistovnía	Vývoj škodovosti poisťovní (bez SKP) po zohľadnení RPP a RPBO v neživotnom poistení za obdobia rokov 1997 - 2005 *													
	k 31. 3. 2002	k 30. 6. 2002	k 30. 9. 2002	2002	k 31. 3. 2003	k 30. 6. 2003	k 30. 9. 2003	2003	k 31. 3. 2004	k 30. 6. 2004	k 30. 9. 2004	2004	k 31. 3. 2005	k 30. 6. 2005
1 Allianz - Slovenská poisťovňa, a. s.	44,40%	53,51%	67,77%	65,56%	64,02%	61,02%	58,74%	58,75%	55,73%	50,93%	49,99%	51,51%	28,63%	27,35%
2 KOOPERATIVA poisťovňa, a. s.	25,34%	43,95%	49,57%	65,10%	34,08%	47,47%	54,05%	57,61%	34,99%	43,13%	51,12%	57,95%	30,64%	42,96%
3 UNIQA poisťovňa, a. s.	75,07%	63,16%	64,74%	64,61%	75,24%	70,53%	69,69%	63,65%	55,95%	53,84%	48,58%	54,68%	63,27%	49,83%
4 ČSOB poisťovňa, a. s.	49,97%	60,23%	57,65%	57,82%	56,71%	50,05%	53,04%	52,38%	45,85%	49,28%	48,42%	55,42%	91,58%	81,35%
5 OBE poisťovňa, a. s.	29,58%	23,10%	22,39%	23,90%	11,51%	13,87%	22,70%	24,71%	24,19%	23,44%	22,22%	24,94%	16,90%	21,54%
6 UNION poisťovňa, a. s.	37,84%	34,03%	38,93%	45,64%	27,30%	30,36%	36,94%	39,58%	35,39%	44,38%	39,07%	43,43%	33,56%	24,86%
7 Allianz poisťovňa, a. s.	56,20%	53,93%	51,86%	54,59%	-	-	-	-	-	-	-	-	-	-
8 Česká poisťovňa - Slovensko, a. s.	51,91%	36,71%	87,89%	68,20%	72,65%	58,34%	37,18%	35,34%	74,19%	66,65%	63,14%	57,07%	57,88%	54,84%
9 Komunálna poisťovňa, a. s.	11,37%	32,63%	33,07%	37,84%	7,81%	19,27%	21,45%	29,03%	9,41%	17,89%	32,53%	41,41%	23,64%	34,00%
10 POISTOVŇA GERLING Slovensko, a. s.	0,68%	3,10%	3,62%	5,96%	0,10%	1,98%	9,23%	9,60%	-0,12%	-0,22%	4,66%	17,05%	7,59%	23,46%
11 Vzájomná živoná poisťovňa Sympatia, a. s.	20,01%	25,93%	30,15%	42,13%	11,73%	20,55%	27,83%	40,58%	36,73%	38,62%	37,86%	38,20%	27,99%	36,35%
12 Wladimir poisťovňa, a. s.	60,80%	39,93%	38,44%	36,63%	35,94%	40,76%	38,24%	39,71%	42,09%	42,46%	42,24%	44,01%	51,09%	53,03%
13 Hasičská poisťovňa, a. s.	6,75%	69,70%	68,70%	68,18%	-	-	-	-	-	-	-	-	-	-
14 AMSLICO AIG Life poisťovňa, a. s.	12,30%	17,08%	13,65%	11,35%	15,49%	25,75%	18,28%	9,54%	13,06%	12,92%	13,92%	14,10%	-1,01%	10,17%
15 Dopavná poisťovňa, a. s.	-	-	-	-	-	-	-	-	-	-	-	-	-	-
16 Poisťovňa TATRA, a. s.	28,65%	11,46%	29,00%	36,63%	27,97%	36,47%	39,29%	47,14%	63,50%	65,60%	60,92%	51,93%	56,65%	58,89%
17 Generali Poisťovňa, a. s.	63,95%	65,54%	82,91%	57,49%	34,16%	56,70%	47,38%	52,35%	27,12%	54,78%	47,91%	51,76%	27,58%	31,57%
18 KONTINUITA poisťovňa, a. s.	44,37%	29,39%	25,87%	40,61%	17,17%	28,31%	32,14%	22,96%	23,14%	20,50%	22,65%	27,29%	21,62%	33,24%
19 D.A.S. poisťovňa právnej ochrany, a. s.	42,52%	44,98%	44,63%	42,92%	18,29%	29,37%	33,54%	34,15%	46,10%	34,31%	17,60%	33,87%	25,91%	27,45%
20 R = V Poisťovňa, a. s.	27,39%	28,71%	30,92%	49,77%	18,47%	29,41%	36,11%	43,51%	63,18%	69,95%	-	-	-	-
21 Poisťovňa AIG Slovákia, a. s.	12,15%	11,67%	23,67%	28,48%	7,95%	4,23%	20,10%	37,34%	14,47%	12,92%	9,64%	9,63%	86,48%	52,80%
22 Zurich Poisťovňa, a. s.	4,19%	1,63%	2,15%	-	-	-	-	-	-	-	-	-	-	-
23 VICTORIA - VOLKSBANKEN Poisťovňa, a. s.	92,82%	59,42%	38,35%	32,13%	0,00%	0,00%	27,91%	21,15%	11,22%	1,77%	1,86%	10,75%	-1,63%	3,11%
24 Poisťovňa Canif Slovakia, a. s.	16,15%	19,78%	22,13%	24,73%	32,84%	26,59%	16,89%	15,77%	29,50%	29,70%	30,31%	26,28%	13,64%	9,05%
25 OTP Guancia poisťovňa, a. s.	-	-	-	-	-	-	3,30%	39,36%	20,15%	39,41%	83,32%	74,20%	71,81%	60,84%
Celkom	39,92%	47,86%	58,34%	60,16%	48,45%	53,19%	53,08%	54,16%	43,17%	46,44%	48,71%	51,81%	34,38%	37,53%

*) ide o škodovosť vrátane podielu zaistenia, RPP-rezerva na poisťné plnenia, RPBO-rezerva na poisťné budúce obdobia

Vývoj škodovosti poisťovní (bez SKP) po zohľadnení RPP a RPBO v neživotnom poistení za obdobie rokov 1997 - 2005

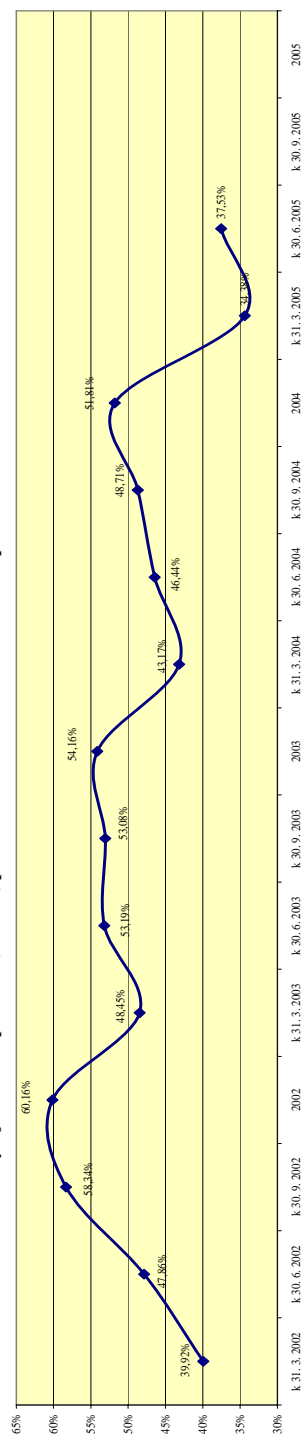

Príloha 18

Príloha č. 1 k opatreniu č. 22 213/2002-92

Súvaha Úč POI 1-01

Súvaha poisťovní k 30.6.2005 (v tis. Sk) ¹

P o l o ž k a		Číslo riadku	Bežné účtovné obdobie			Predchádzajúce účtovné obdobie
Číslo	Názov		Brutto	Korekcia	Netto	
a	b	c	1	2	3	4
A K T Í V A		x				
A.	Nehmotný majetok, z toho	1	3 536 958	2 482 908	1 054 050	1 126 824
I.	Zriaďovacie náklady	2	82 410	46 992	35 419	46 948
II.	Dobré meno (goodwill)	3	360 657	90 164	270 493	315 575
B.	Finančné umiestnenie (investície)	4	97 300 129	1 819 848	95 480 281	87 980 996
1.	Z toho finančné umiestnenie (investície) z rezerv životného poistenia	5	55 639 820	387 651	55 252 169	16 601 838
2.	Z toho finančné umiestnenie (investície) z rezerv neživotného poistenia	6	20 709 824	32 996	20 676 828	4 241 433
I.	Pozemky a stavby, z toho	7	6 679 878	1 157 435	5 522 443	5 329 688
1.	pre prevádzkovú činnosť	8	6 381 811	1 084 738	5 297 073	5 091 101
II.	Finančné umiestnenie v obchodných spoločnostiach a ostatné dlhodobé pohľadávky	9	2 815 835	372 550	2 443 285	1 860 314
1.	Podielové cenné papiere a vklady v obchodných spoločnostiach s rozhodujúcim vplyvom	10	2 206 825	95 860	2 110 965	1 820 768
2.	Podielové cenné papiere a vklady v obchodných spoločnostiach s podstatným vplyvom	11	579 010	276 690	302 320	294 120
3.	Dlhopisy vydané obchodnými spoločnosťami s rozhodujúcim vplyvom	12	0	0	0	0
4.	Dlhopisy vydané obchodnými spoločnosťami s podstatným vplyvom	13	0	0	0	0
5.	Ostatné dlhodobé pohľadávky	14	30 000	0	30 000	0
III.	Ostatné finančné umiestnenie	15	87 804 416	289 863	87 514 553	70 498 706
1.	Cenné papiere s premenlivým výnosom	16	1 783 376	9 188	1 774 188	1 335 870
2.	Cenné papiere s pevným výnosom	17	53 904 127	270 000	53 634 127	48 436 519
3.	Dlhové cenné papiere obstarané v primárnych emisiách neurčené na obchodovanie	18	11 618 085	0	11 618 085	10 398 511
4.	Ostatné pôžičky	19	347 359	10 675	336 684	318 101
5.	Vklady v bankách	20	19 980 275	0	19 980 275	19 981 045
6.	Iné finančné umiestnenie	21	171 196	0	171 196	28 660

Príloha 18 - pokr.

P o l o ž k a		Číslo riadku	Bežné účtovné obdobie			Predchádzajúce účtovné obdobie
Číslo	Názov		Brutto	Korekcia	Netto	
a	b	c	1	2	3	4
IV.	Vklady pri aktívnom zaistení	22	0	0	0	0
C.	Finančné umiestnenie v mene poistených	23	6 248 688	0	6 248 688	5 095 505
D.	Pohľadávky, z toho	24	9 016 250	2 997 467	6 018 784	5 309 031
I.	z poistenia	25	6 216 635	2 630 202	3 586 434	2 959 600
1.	voči poisteným, z toho	26	5 973 130	2 499 754	3 473 378	2 842 053
1a.	voči obchodným spoločnostiam, v ktorých má účtovná jednotka rozhodujúci vplyv	27	10	0	10	11
1b.	voči obchodným spoločnostiam, v ktorých má účtovná jednotka podstatný vplyv	28	0	0	0	0
2.	voči sprostredkovateľom, z toho	29	174 125	130 449	43 677	44 965
2a.	voči obchodným spoločnostiam, v ktorých má účtovná jednotka rozhodujúci vplyv	30	0	0	0	60
2b.	voči obchodným spoločnostiam, v ktorých má účtovná jednotka podstatný vplyv	31	0	0	0	0
II.	zo zaistenia, z toho	32	1 293 716	1 943	1 291 773	1 417 718
1.	voči obchodným spoločnostiam, v ktorých má účtovná jednotka rozhodujúci vplyv	33	0	0	0	0
2.	voči obchodným spoločnostiam, v ktorých má účtovná jednotka podstatný vplyv	34	0	0	0	0
III.	Ostatné pohľadávky, z toho	35	1 432 716	365 322	1 067 394	864 463
1.	voči obchodným spoločnostiam, v ktorých má účtovná jednotka rozhodujúci vplyv	36	88 376	0	88 376	172 264
2.	voči obchodným spoločnostiam, v ktorých má účtovná jednotka podstatný vplyv	37	0	0	0	0
IV.	z upísaného základného imania	38	73 183	0	73 183	70 000
E.	Ostatné aktíva	39	4 819 672	2 865 117	1 954 556	2 276 327
I.	Hmotný huteľný majetok a zásoby	40	3 895 049	2 865 042	1 030 008	1 134 025
II.	Pokladničné hodnoty a bankové účty	41	897 230	75	897 155	617 110
III.	Iné aktíva	42	27 393	0	27 393	525 190
F.	Účty časového rozlíšenia	43	3 007 045	0	3 007 044	2 482 630
I.	Nájomné	44	52 942	0	52 942	54 185
II.	Obstarávacie náklady na poistné zmluvy	45	1 985 837	0	1 985 837	1 999 828
III.	Ostatné účty časového rozlíšenia	46	968 112	0	968 112	428 617
	AKTÍVA celkom	47	123 928 743	10 165 339	113 763 405	104 271 315
	Kontrolné číslo	998	541 204 076	32 671 647	508 532 440	408 010 900

Príloha 18 - pokr.

P o l o ž k a		Číslo riadku	Bežné účtovné obdobie	Predchádzajúce účtovné obdobie
Číslo	Názov			
a	b	c	5	6
P A S Í V A		×		
A.	Vlastné imanie	48	21 285 119	17 894 650
I.	Základné imanie, z toho	49	12 944 076	12 491 076
1.	Upísané základné imanie splatené	50	12 720 477	11 777 558
II.	Vlastné akcie (-)	51	-37 695	-86 000
III.	Emisné ážio	52	694 064	609 064
IV.	Ostatné kapitálové fondy	53	315 137	293 218
V.	Oceňovacie rozdiely z ocenenia majetku a záväzkov	54	2 122 188	839 685
VI.	Dlhodobé prostriedky poskytnuté pobočke zahraničnej poisťovne	55	0	10 701
VII.	Rezervné fondy a ostatné fondy tvorené zo zisku	56	903 956	700 523
VIII.	Výsledok hospodárenia minulých rokov	57	2 413 872	784 194
IX.	Výsledok hospodárenia bežného účtovného obdobia	58	1 929 520	2 252 188
B.	Podriadené pasíva	59	0	0
C.	Technické rezervy	60	72 831 946	66 574 453
I.	Technická rezerva na poistné budúcich období	61	5 726 717	4 653 921
1.	Hrubá výška	62	7 085 625	6 212 541
2.	Výška zaistenia (-)	63	-1 358 908	-1 558 620
II.	Technická rezerva na životné poistenie	64	51 305 472	47 848 727
1.	Hrubá výška	65	51 885 675	48 335 510
2.	Výška zaistenia (-)	66	-580 203	-486 783
III.	Technická rezerva na poistné plnenie	67	13 459 867	13 052 881
1.	Hrubá výška	68	18 301 791	17 565 134
2.	Výška zaistenia (-)	69	-4 841 924	-4 512 254
IV.	Technická rezerva na poistné prémie a zľavy	70	178 663	209 760
1.	Hrubá výška	71	203 724	232 281
2.	Výška zaistenia (-)	72	-25 061	-22 521
V.	Technická rezerva na vyrovnanie mimoriadnych rizík	73	1 899 016	1 987 495
VI.	Iné technické rezervy	74	262 212	273 433
1.	Hrubá výška	75	262 846	274 061
2.	Výška zaistenia (-)	76	-634	-628
D.	Technická rezerva na krytie rizika z investovania finančných prostriedkov v mene poistených	77	6 118 244	5 068 253
1.	Hrubá výška	78	6 247 161	5 155 904

Príloha 18 - pokr.

P o l o ž k a		Číslo riadku	Bežné úctovné obdobie	Predchádzajúce úctovné obdobie
Číslo	Názov			
a	b	c	5	6
2.	Výška zaistenia (-)	79	-128 917	-87 651
E.	Rezervy	80	1 451 141	572 189
F.	Vklady pri pasívnom zaistení	81	1 071 955	948 940
G.	Závazky, z toho	82	9 775 985	10 882 262
I.	z poistenia , z toho	83	2 659 920	4 427 848
1a.	voči obchodným spoločnostiam, v ktorých má účtovná jednotka rozhodujúci vplyv	84	7 433	4 280
1b.	voči obchodným spoločnostiam, v ktorých má účtovná jednotka podstatný vplyv	85	75 608	84 501
II.	zo zaistenia, z toho	86	2 855 688	2 824 867
1a.	voči obchodným spoločnostiam, v ktorých má účtovná jednotka rozhodujúci vplyv	87	0	0
1b.	voči obchodným spoločnostiam, v ktorých má účtovná jednotka podstatný vplyv	88	0	0
III.	Pôžičky zaručené dlhopisom, z toho	89	107 850	9 140
1.	v konvertibilnej mene	90	0	0
1a.	Závazky voči obchodným spoločnostiam, v ktorých má účtovná jednotka rozhodujúci vplyv	91	0	0
1b.	Závazky voči obchodným spoločnostiam, v ktorých má účtovná jednotka podstatný vplyv	92	0	0
2.	Ostatné pôžičky zaručené dlhopisom	93	100 010	10
2a.	Závazky voči obchodným spoločnostiam, v ktorých má účtovná jednotka rozhodujúci vplyv	94	100 000	0
2b.	Závazky voči obchodným spoločnostiam, v ktorých má účtovná jednotka podstatný vplyv	95	0	0
IV.	Bankové úvery	96	324 224	0
V.	Ostatné záväzky, z toho	97	3 828 303	3 619 074
1.	z daní	98	-4 905	264 115
2.	zo sociálneho zabezpečenia a zdravotného poistenia	99	111 198	76 671
H.	Účty časového rozlíšenia	100	1 229 016	1 648 069
	PASÍVA celkom	101	113 763 406	104 129 192
	Kontrolné číslo	999	426 729 942	393 250 401

Príloha 18 - pokr.

Príloha č. 2 k opatreniu č. 22 213/2002-92

Výkaz ziskov a strát Úč POI 2-01

Výkaz ziskov a strát poisťovní k 30.6.2005 (v tis. Sk) ¹⁾

P o l o ž k a		Číslo riadku	Bežné účtovné obdobie			Predchádzajúce účtovné obdobie
Číslo	Názov		Základňa	Medzisúčtet	Výsledok	
a	b	c	1	2	3	4
I.	TECHNICKÝ ÚČET K NEŽIVOTNÉMU POISTENIU	1	x	x	x	x
1.	Zaslúžené poistné, bez zaistenia	2	x	x	x	x
1a.	Predpísané poistné v hrubej výške	3	16 559 013	x	x	x
1b.	Predpísané poistné v hrubej výške postúpené zaisťovateľom	4	-4 895 446	11 663 567	x	x
1c.	Zmena stavu technickej rezervy na poistné budúcich období	5	1 655 132	x	x	x
1d.	Podiel zaisťovateľov na tvorbe a použití technickej rezervy na poistné budúcich období	6	-148 642	-1 506 491	10 157 076	11 726 428
2.	Prevedený výsledok z finančného umiestnenia z netechnického účtu	7	x	x	406 866	499 915
3.	Ostatné technické výnosy, bez zaistenia	8	x	x	437 123	574 319
4.	Náklady na poistné plnenia, bez zaistenia	9	x	x	x	x
4a.	Náklady na poistné plnenia v hrubej výške	10	4 984 745	x	x	x
4aa.	Náklady na poistné plnenia postúpené zaisťovateľom	11	-1 489 316	3 495 429	x	x
4b.	Zmena stavu technickej rezervy na poistné plnenia v hrubej výške	12	606 745	x	x	x
4ba.	Podiel zaisťovateľov na tvorbe a použití technickej rezervy na poistné plnenia	13	-326 187	280 558	-3 775 986	-2 102 015
5.	Zmena stavu iných technických rezerv, bez zaistenia	14	x	x	15 863	25 937
6.	Prémie a zľavy, bez zaistenia	15	x	x	-951 644	-364 235
7.	Čistá výška prevádzkových nákladov	16	x	x	x	x
7a.	Obstarávacie náklady na poistné zmluvy	17	x	1 539 098	x	x
7b.	Zmena stavu výšky prevedených obstarávacích nákladov na poistné zmluvy	18	x	56 668	x	x
7c.	Správna réžia	19	x	2 123 677	x	x
7d.	Provízie od zaisťovateľov a podiely na ziskoch	20	x	-1 036 850	-2 682 593	-1 202 428
8.	Ostatné technické náklady, bez zaistenia	21	x	x	-1 690 004	-443 908
9.	Zmena stavu technickej rezervy na vyrovnávanie mimoriadnych rizík	22	x	x	81 155	51 520
10.	Výsledok technického účtu k neživotnému poisteniu	23	x	x	1 997 850	417 327

Príloha 18 - pokr.

P o l o ž k a		Číslo riadku	Bežné účtovné obdobie			Predchádzajúce účtovné obdobie
Číslo	Názov		Základňa	Medzisúčet	Výsledok	
a	b	c	1	2	3	4
II.	TECHNICKÝ ÚČET K ŽIVOTNÉMU POISTENIU	24	x	x	x	x
1.	Zaslúžené poistné, bez zaistenia	25	x	x	x	x
1a.	Predpísané poistné v hrubej výške	26	x	10 760 849	x	x
1b.	Predpísané poistné v hrubej výške postúpené zaistovateľom	27	x	-612 324	x	x
1c.	Zmena stavu technickej rezervy na poistné budúcich období, bez zaistenia	28	-92 159	x	x	x
1d.	Podiel zaistovateľov na tvorbe a použití technickej rezervy na poistné budúcich období	29	25 175	66 983	10 215 508	13 360 906
2.	Výnosy z finančného umiestnenia	30	x	x	x	x
2a.	Výnosy z podielových cenných papierov a vkladov a v tom rozhodujúci vplyv	31	x	0	x	x
2b.	Výnosy z ostatného finančného umiestnenia a v tom rozhodujúci vplyv	32	x	x	x	x
2ba.	Výnosy z pozemkov a stavieb	33	12 687	x	x	x
2bb.	Výnosy z ostatných zložiek finančného umiestn.	34	1 340 819	1 353 506	x	x
2c.	Použitie opravných položiek k finančnému umiestneniu	35	x	0	x	x
2d.	Výnosy z realizácie finančného umiestnenia	36	x	4 834 653	6 188 159	6 960 506
3.	Prírastky hodnoty finančného umiestnenia	37	x	x	428 177	643 606
4.	Ostatné technické výnosy, bez zaistenia	38	x	x	324 417	514 688
5.	Náklady na poistné plnenia, bez zaistenia	39	x	x	x	x
5a.	Náklady na poistné plnenia v hrubej výške	40	3 459 279	x	x	x
5aa.	Podiel zaistovateľov na nákladoch na poistné plnenia	41	-73 645	3 385 634	x	x
5b.	Zmena stavu technickej rezervy na poistné plnenia v hrubej výške	42	129 914	x	x	x
5ba.	Podiel zaistovateľov na tvorbe a použití technickej rezervy na poistné plnenia	43	-3 696	126 218	-3 511 854	-1 673 787
6.	Zmena stavu ostatných technických rezerv, bez zaistenia	44	x	x	x	x
6a.	Zmena stavu technickej rezervy na životné poistenie v hrubej výške, bez zaistenia	45	3 550 995	x	x	x
6aa.	Podiel zaistovateľov na tvorbe a použití technickej rezervy na životné poistenie	46	-93 419	3 457 576	x	x
6b.	Zmena stavu iných technických rezerv, bez zaistenia	47	x	1 024 602	-4 482 178	-406 043
7.	Prémie a zľavy, bez zaistenia	48	x	x	-26 421	15 082
8.	Čistá výška prevádzkových nákladov	49	x	x	x	x
8a.	Obstarávacie náklady na poistné zmluvy	50	x	1 410 415	x	x
8b.	Zmena stavu výšky prevedených obstarávacích nákladov na poistné zmluvy	51	x	-18 956	x	x
8c.	Správna réžia	52	x	1 743 206	x	x
8d.	Provizie od zaistovateľov a podiely na ziskoch	53	x	-252 915	-2 881 750	-272 804
9.	Náklady na finančné umiestnenie	54	x	x	x	x
9a.	Náklady na finančné umiestnenie	55	x	73 089	x	x
9b.	Tvorba opravných položiek k finančnému umiestneniu	56	x	0	x	x
9c.	Náklady na realizáciu finančného umiestnenia	57	x	4 825 288	-4 898 377	2 704 019

Príloha 18 - pokr.

P o l o ž k a		Číslo riadku	Bežné účtovné obdobie			Predchádzajúce účtovné obdobie
Číslo	Názov		Základňa	Medzisúčet	Výsledok	
a	b	c	1	2	3	4
10.	Úbytky hodnoty finančného umiestnenia	58	x	x	-92 837	-151 206
11.	Ostatné technické náklady, bez zaistenia	59	x	x	-474 790	142 167
12.	Prevedené výnosy z finančného umiestnenia na netechnický účet	60	x	x	-6 019	-12 351
13.	Výsledok technického účtu k životnému poisteniu	61	x	x	782 035	668 137
III.	NETECHNICKÝ ÚČET	62	x	x	x	x
1.	Výsledok technického účtu k neživotnému poisteniu	63	x	x	1 997 850	420 327
2.	Výsledok technického účtu k životnému poisteniu	64	x	x	782 035	668 137
3.	Výnosy z finančného umiestnenia	65	x	x	x	x
3a.	Výnosy z podielových cenných papierov a vkladov a v tom rozhodujúci vplyv	66	x	14 245	x	x
3b.	Výnosy z ostatného finančného umiestnenia a v tom rozhodujúci vplyv	67	x	x	x	x
3ba.	Výnosy z pozemkov a stavieb	68	3 256	x	x	x
3bb.	Výnosy z ostatných zložiek finančného umiestnenia	69	837 843	841 099	x	x
3c.	Použitie opravných položiek k finančnému umiestneniu	70	x	3 464	x	x
3d.	Výnosy z realizácie finančného umiestnenia	71	x	22 933 404	23 792 212	21 746 225
4.	Prírastky hodnoty finančného umiestnenia	72	x	x	306 393	267 918
5.	Prevedené výnosy z finančného umiestnenia	73	x	x	-11 801	-13 903
6.	Náklady na finančné umiestnenie	74	x	x	x	x
6a.	Náklady na finančné umiestnenie	75	x	277 200	x	x
6b.	Tvorba opravných položiek k finančnému umiestneniu	76	x	30 084	x	x
6c.	Náklady na realizáciu finančného umiestnenia	77	x	22 921 538	-23 228 822	13 828 694
7.	Úbytky hodnoty finančného umiestnenia	78	x	x	-313 745	-376 477
8.	Prevedený výsledok z finančného umiestnenia	79	x	x	-405 427	-454 838
9.	Ostatné výnosy	80	x	x	210 593	716 617
10.	Ostatné náklady	81	x	x	-1 021 839	-121 762
11.	Ostatné dane a poplatky	82	x	x	-31 957	-12 954
12.	Daň z príjmov z bežnej činnosti	83	x	x	-145 790	64 936
13.	Výsledok hospodárenia z bežnej činnosti po zdanení	84	x	x	1 929 704	1 403 396
14.	Mimoriadne výnosy	85	x	x	1 658	4 173
15.	Mimoriadne náklady	86	x	x	-1 842	18 219
16.	Mimoriadny výsledok hospodárenia	87	x	x	-184	-14 046
17.	Daň z príjmov z mimoriadnej činnosti	88	x	x	0	0
18.	Výsledok hospodárenia za účtovné obdobie	89	x	x	1 929 520	1 384 290
	Kontrolné číslo	999	32 652 915	97 257 681	82 058 930	73 619 942

Príloha 19**KLASIFIKÁCIA POISTNÝCH ODVETVÍ PODĽA POISTNÝCH DRUHOV****A - životné poistenie**

Poistné odvetvie

1. Poistenie pre prípad smrti, poistenie pre prípad dožitia alebo poistenie pre prípad smrti alebo dožitia (A1)
2. Poistenie vena alebo prostriedkov na výživu detí (A2)
3. Poistenie spojené s kapitalizačnými zmluvami (A3)
4. Poistenie podľa bodov 1 a 3 spojené s investičným fondom (A4)
5. Dôchodkové poistenie (A5)
6. Poistenie pre prípad úrazu alebo choroby, ak je pripoistením podľa tohto druhu uvedenom v bodoch 1 až 4 (A6)

B - neživotné poistenie

Poistné odvetvie

1. Poistenie úrazu (B1)
2. Poistenie choroby (B2)
3. Poistenie škôd na pozemných dopravných prostriedkoch iných než koľajových (B3)
4. Poistenie škôd na koľajových dopravných prostriedkoch (B4)
5. Poistenie škôd na leteckých dopravných prostriedkoch (B5)
6. Poistenie škôd na plávajúcich dopravných prostriedkoch (B6)
7. Poistenie dopravy tovaru počas prepravy vrátane batožín a iného majetku bez ohľadu na použitý dopravný prostriedok (B7)
8. Poistenie škôd na majetku inom, ako je uvedené v bodoch 3 až 7, spôsobených požiarom, výbuchom, víchricou, prírodnými živlami inými ako víchrica, jadrovou energiou, zosuvom alebo zosadaním pôdy (B8)
9. Poistenie iných škôd na majetku inom, ako je uvedené v bodoch 3 až 7, vzniknutých krupobitím alebo mrazom, alebo inými príčinami (napr. krádežou), ak nie sú tieto príčiny zahrnuté v bode 8 (B9)
10. Poistenie zodpovednosti
 - a) za škodu spôsobenú prevádzkou motorového vozidla (B10a)
 - b) dopravcu (B10b)
11. Poistenie zodpovednosti za škodu vyplývajúcu z vlastníctva alebo z používania leteckého dopravného prostriedku vrátane zodpovednosti dopravcu (B11)
12. Poistenie zodpovednosti za škodu vyplývajúcu z vlastníctva alebo z používania riečneho, jazerného alebo námorného dopravného prostriedku vrátane zodpovednosti dopravcu (B12)
13. Všeobecné poistenie zodpovednosti za škodu iné, ako je uvedené v bodoch 10 až 12 (B13)
14. Poistenie úveru (B14)
15. Poistenie kaucie (B15)
16. Poistenie rôznych finančných strát vyplývajúcich z výkonu povolania, z nedostatočného príjmu, zo zlých poveternostných podmienok, zo straty zisku, z trvalých všeobecných nákladov, z neočakávaných obchodných výdajov, zo straty trhovej hodnoty, zo straty pravidelného zdroja príjmov, z inej nepriamej obchodnej finančnej straty a z ostatných finančných strát (B16)
17. Poistenie právnej ochrany (B17)
18. Poistenie pomoci osobám v núdzi počas cestovania alebo pobytu mimo miesta svojho trvalého pobytu (B18)

Príloha 20

Poisťovne so sídlom na území SR poskytujúce poisťovacie služby v iných členských štátoch EÚ bez zriadenia pobočky:		Poisťovne so sídlom na území SR poskytujúce poisťovacie služby v iných členských štátoch EÚ prostredníctvom pobočky:	
KOOPERATIVA poisťovňa, a. s.	Maďarská republika	Q B E poisťovňa, a. s.	Česká republika
	Poľská republika	ING Životná poisťovňa, a. s.	Česká republika
	Slovinská republika		
	Česká republika		
	Rakúska republika		
UNION poisťovňa, a. s.	Česká republika		
Allianz - Slovenská poisťovňa, a. s.	Česká republika		
	Maďarská republika		
	Poľská republika		
	Rakúska republika		
Q B E poisťovňa, a. s.	Estónska republika		
	Litva		
	Lotyšsko		
	Poľská republika		
	Slovinská republika		
	Grécko		
	Republika Malta		
	Maďarská republika		
Česká republika			